LA PRENSA

PORTE-PAGO R. ARGENTINA

Año LII — Núm. 18.705 — BUENOS AIRES, JUEVES 21 DE ABRIL DE 1921 — Dirección y Administración: Avenida de Mayo 567 y 575

DIARIO DE LA MAÑANA

(Fundado el 18 de octubre de 1869)

Precio del ejemplar: 10 centavos

TARIFA DE SUSCRIPCION

	Capital	Interior	Exterior
	$ m/n	$ m/n	$ oro
Un mes	2.50	—	—
Tres meses	6.90	7.50	7.50
Seis meses	13.80	15.—	15.—
Un año	27.60	30.—	30.—

SUD AMERICA

Tres meses	$ m/n	11.—
Seis meses	"	22.—
Un año	"	44.—

Los avisos se reciben con tarifa ordinaria: desde las 8 en verano, y desde las 9 en invierno, hasta las 19. Después de esa hora se cobra doble tarifa.

Los pedidos de suscripción, cambio de domicilio, inserción de avisos y cualquier otra comunicación relacionada con la administración de este diario deberán dirigirse al Administrador.

Toda otra correspondencia enviase a nombre de la Dirección.

No se atenderá pedido de ningún ejemplar suelto que se haga fuera del municipio de la capital, sin que se acompañe el importe de un trimestre, semestre o un año adelantado. Las suscripciones pueden comenzar en cualquier fecha, pero terminarán el 31 de marzo, 30 de junio, 30 de septiembre o 31 de diciembre.

El importe de las suscripciones podrá enviarse en la siguiente forma: por giro postal, por guía de ferrocarril o trasporte y por medio de casas bancarias y de comisión.

DIVERSIONES PUBLICAS

TEATROS

COLISEO. — Gran compañía alemana de operetas.—Hoy jueves, presentación. Primera función de abono: La princesa de las Czardas.—Platea, $ 5.

ODEON.—Sábado 23, a las 17.15, tercer concierto de la eminente pianista Paquita Madriguera, obras de Albéniz y Granados. Platea, $ 4.50.

NACIONAL — Empresa Carcavallo. — Compañía cómico lírica nacional.—Hoy, a las 18: Mustafá; a las 21: Mustafá; a las 23, estreno: Los inmigrantes; Mustafá. Platea, 1 $ por sección.

LICEO — Compañía argentina Pagano-Duchesa.—Hoy, a las 21: ...y Dios dispone, Cartas de amor. Platea, $ 2.50.

POLITEAMA ARGENTINO — Compañía argentina de comedias Roberto Casaux.—Hoy, a las 21.15: La llegada de Alberto, El hombre que se volvió cuerdo; a continuación, la compañía de arte regional norte-argentino. Platea, $ 5.

OTRO—Arte nativo norte-argentino. — Gran conjunto criollo de música, canto y baile del profesor Andrés A. Chazarreta.—Hoy, a las 18. Platea, $ 1.50.

VICTORIA — Compañía española de comedias Astort-Tebert.—Hoy, a las 21, El dechado, Ramo de locura. Platea, $ 3.

SAN MARTIN — Compañía nacional Arata-Simari-Franco.—Hoy, a las 18: ¡Morriña... morriña mía! A las 21: ¡Morriña... morriña mía!, El capitán Metralla, ¡Morriña... morriña mía! Platea, por sección, 1 $.

OPERA — Compañía nacional Vittone-Pomar.—Hoy, a las 18: La ribera. Noche, a las 21: No hay burlas con el amor, Romántico bulincito, La ribera. Platea, $ 1.50.

BUENOS AIRES — Compañía argentina Muiño-Alippi.—Hoy, a las 18: Panorama nacional. Noche, a las 21: Panorama nacional, estreno: La isla de Don Quijote, Panorama nacional.

ARGENTINO — Compañía Florencio Parravicini.—Hoy, a las 21: Cartas viejas, Sindicato Trelibat. Platea, $ 2.50.

APOLO—Compañía cómico-dramática César Ratti.—Hoy, a las 18, 21 y 23.15; A las 3 en el convento. Platea, 1 $. A las 23, doble: La carrera de Charrúa.

NUEVO — Compañía de comedias de Ernesto Vilches.—Hoy, a las 18: Lady Frederick. Platea, $ 4.50. A las 21.45: El comediante. Platea, $ 4.50.

COMEDIA — Gran compañía española Ligero-Ibáñez.—Hoy, a las 18: El amor de los amores; a las 20.45: Las musas latinas, La República de la broma, El amor de los amores.

MASCONI—Compañía de operetas y zarzuelas españolas Padilla-Reyes.—Hoy, a las 21, estreno: Le dernier cri (protagonista Aída Arce). Platea, $ 2.50.

MAYO — Compañía de comedias Díaz-Perdiguero.—Hoy, a las 17: ¡Qué amigas tienes, Benita! A las 21: El amigo Carcajal, ¡Qué amigas tienes, Benita! Platea, $ 1.60.

AVENIDA — Compañía de operetas y [illegible] Hoy [illegible]

TEATRO FLORIDA — Galería Güemes.— Compañía argentina.—Hoy, a las 17.15: [illegible] Petit Maitre; a las 21.45: [illegible] a las 23: Mme Marie Modas, La Guiamba y Rodríguez Burgueño.

AMERICA — Boedo 819.—Cía española A. D. Garrido.—Hoy, a las 18: Dolores; a las 21: Amor ciego; 23: grandioso estreno de ópera, Cavalleria Rusticana. 1p

VARIEDADES — Compañía argentina Felipe Panigassi.—Hoy, a las 18: Tu cuna fué un conventillo; a las 21: La venganza del Gallo, La Mangacha, El hombre que sonríe.

OLIMPO—Pueyrredón y Santa Fe—Compañía nacional.—Hoy, a las 18.30: Esclavos blancos. Noche: Esclavos blancos, Mamá Clara.

ROYAL THEATRE — Compañía cómico lírica nacional.—Hoy, a las 18: El premio "Cornelio". Noche, a las 21: El mundo al día, Las hijas de Elena, El premio "Cornelio".

VARIEDADES

CASINO—Hoy a las 16: gran matinée para familias, a las 20.45: presentación de Miss Olga y Remo, renombrados excéntricos, gran éxito de los elefantes enciclopédicos y toda la nueva compañía de variedades.

HIPPODROME—Corrientes y C. Pellegrini—Circo Frank Brown—Exito de Varas el atleta, Las Stas. japonesas—Hoy, 3 funciones, matinée a las 16; noche a las 21.

ESMERALDA—Esmeralda 443—Cine y variedades familiar, Maja de Goya, Felita y Stol, Otto Plath, Belkiss, Los Diavolinos.

PORTEÑO — Corrientes 846 — Variedades y cine familiar. Exito de: Los Bessen, La Villita, Nunciato-Monsalve, Antonia Costa, Los Benolla.

PARQUE JAPONES — Callao y Paseo N. L. Alem.—Abierto los domingos y días de fiesta, tarde y noche. Entrada general, un peso.

MAJESTIC — Lavalle 853, U. T. 634, Libertad.—Grandes estrenos por el biógrafo; variedades por Luisa Vila, Los de la raza, Trío Palos, Panthos, Julia Alonso.

EXCELSIOR—Corrientes 3224—Cine y variedades para familias—Todos los días a las 16 y a las 20.30: grandes éxitos de toda la compañía de variedades: María Santa Cruz, Roberto Firpo y su orquesta, Binden, Palmira de Valencia.

SOLEIL—Corrientes 2050—Exito Trío Iris, canciones; Trío Málaga, bailes, y el imitador vocal Max Nilson. Grandes estrenos de películas. 1p

CINEMATOGRAFOS

PALACE THEATRE — Corrientes 757.— U. Teléf. 6252, Avenida.—El cinematógrafo de moda. El mejor y más variado programa.—Hoy, de 16 a 18.30: primera gran matinée infantil, varios estrenos, comedias Christie, cómicas Paramount de Tripitas y Charles Murray; la graciosísima producción Pathé N. 1, La chica del gran pirata, por Harold Lloyd, Bebe Daniels y Harry Pollard; Actualidades argentinas (Film Revista) y extranjeras; 3 primeros episodios de: El testigo oculto, la mejor cinta en series, por Warner Oland y Eileen Percy; a las 18.30: sección especial, Actualidades Gaumont 4350 (con la trasmisión del mando presidencial en E. E. U. U.) y la graciosa comedia Internado de señoritas, por Eva Novak y Harry Gribon. Noche, función en beneficio de los soldados italianos mutilados en la guerra. Mañana matinée selecta de moda, con un notable estreno por Wallace Reid: A milla por minuto.

EMPIRE THEATRE —Corrientes y Maipú—Teatro de moda. El mejor programa. La mejor orquesta.—Hoy, tarde a las 15: Agapito bodeguero; 16.30: estreno: Los enmascarados, por Roy Stewart; 17.30: estreno, Narayana, por Mlle. Madya, y éxito del conjunto musical humorístico orquesta Royal's; 18.30: estreno, Los enmascarados y éxito de la troupe de bailes rusos, nuevo y extraordinario programa. Noche: mismo programa. 3p

GRAN SPLENDID THEATRE—Santa Fe 1860. La más aristocrática sala de Sud-América. Afamada orquesta. Hoy jueves, a las 16: inauguración de las matinées cómicas de moda infantil, tres secciones de pura risa. Estreno, por Harold Lloyd, en: La chica del gran pirata, 3o. film extraordinario del gran bufo (Cacaseno) rey de la risa; otro estreno: El boxeador de la muerte, 1o., 2o. y 3er. episodios, por Benny Leonard, famoso boxeador mundial, especial para los niños; Sonrisas, por Turpin y Tripin; Brisa marina, por Charles Murray; 18.30: Pathé y Revista Gaumont, con la trasmisión del mando Wilson-Harding; Internado de señoritas, por Eva Novak; a las 21: La modelo virtuosa, por Dolores Cassinelli; a las 23: irá por primera vez una sección cómica con el film de Harold Lloyd, La chica del gran pirata y Brisa marina; a las 23: Actualidad Gaumont, con la trasmisión del mando Wilson-Harding, Internado de señoritas.

CAPITOL THEATRE — Santa Fe 1848.— Hoy, tarde a las 16: gran matinée infantil, 3 horas de continua y sana risa: Un alto lío conyugal, De lo vivo a lo pintado, Delgadillo y Levitón, En la sastrería, Paperas y amorica, Asaharas y rugidos, Las huellas misteriosas, ep. 14 y último; Duarte en sus nuevas parodias, juguetes gratis, reparto de chocolatines. Noche, a las 21: gran función de moda: Azaharas y rugidos, Narayana, por M. Madya; Los enmascarados, por Roy Stewart; el cuarteto de [illegible]

CINEMATOGRAFOS

SELECT — Suipacha 482.—Hoy, a las 16 y 21: El vagabundo y candida, La modelo virtuosa, por la Cassinelli, Internado de señoritas, por Eva Novak. Mañana, a las 22.15 y 23: Trabajo, por Zola.

SELECT LAVALLE — Lavalle 931.—Hoy: La luz de la verdad. El domingo 24 a la 1.40 será Vd. mejor que la Dalton, La maldición de los siglos, La cuna vacía.

TEATRO GENERAL BELGRANO — Cabildo 2165.—Hoy, a las 15.30 y 21: Las alas del orgullo, por Olive Tell; 17.30: Astucia femenil, por Blanche Sweet; 19.30 y 23.15: 33 1/2 horas de permiso, por Douglas Mc Lean. Noche, gran soirée de moda, con Abnegación, por Gloria Swanson.

IMPERIAL CINE—Cangallo 71.—Hoy: El clamor de la sangre, Cuando un hombre ama.

CINE LIBERTAD—Libertad 444—Hoy: El castillo de los 87 faroles, Locura juvenil, por Olive Thomas; La novia 13. 1p

CINE CALLAO — Callao 37.—Hoy, a las 16.30 y 21: La intriga; a las 18.30 y 23: estreno, El hijo pródigo; a las 18.30 y 23: El archivo de la infamia.

GAUMONT THEATRE — Rivadavia 1635—Hoy: Actualidades Tylca No. 40, Alma de tigre, 14.e; El hijo pródigo, Abnegación, El archivo de la infamia.

TEATRO PRINCESA — Suipacha 460.— Hoy, en cine continuado desde las 11 horas: Semanario Ford, actualidades; Carlitos busca novia, por Chaplin; La voz misteriosa y El paladín de su honor, por Roy Stewart. Mañana, excepcional film: Marayama. Sábado, por última vez: El genio alegre, y Por la libertad, de D. W. Griffith. 1p

THE AMERICAN PALACE — Córdoba y Callao—Hoy, t. y n: La Gardenia enrojecida, extraordinaria, por Seena Owen y Owen Moore; La novia 13 (4o. episodio); estreno: El castillo de los 87 faroles, por Vera Ravich; Un gran robo. Mañana: por 3a. vez, El genio alegre, por la Bertini. Sábado, estreno: Super Realart, Ana la huerfanita, por Mary Miles Minter. Domingo, estreno Fox Standard extra: Don César de Bazán, lo más grandioso hecho por William Farnum. Semana próxima: Trabajo, de E. Zola. 1p

ELECTRIC PALACE — Lavalle 836. — Hoy: Sahara, Un santo del gran mundo, Astucia femenil, Vivo o muerto, 9o. episodio; La cuna vacía, El testimonio del fuego.

SELECT B. ORDEN — Bdo. Irigoyen 1621, U. T. 1780, B. Orden.—Hoy: Justicia y regeneración, por Perla White; La cabaña del tío Tom, por Margarita Clar; La perla azul, por Edith Haller; Film revista No. 70, Actualidades argentinas, Cómo aman los hombres, Las dos madres, Colegio de señoritas. Mañana: Amor y literatura, por Tom Moore. 1p

CINE PRESIDENTE ROCA — Rivadavia 6752.—Hoy: Redención de un hijo, La santa verdad, La elegida de papá, Carlitos músico ambulante, Vivo o muerto, 6o. ep.

CINE BOLIVAR — Bolívar 1032.—Hoy: La mala dicha, La piocota pública, En su propio terreno, Film revista No. 70. Mañana: El dinero de su esposa.

CINE ELITE — Cabildo 2241. — Hoy: El testimonio del fuego, Fuera de la ley, La plebeya.

ETOILE PALACE — Corrientes 3750.— Hoy: La hija del verdugo, La adorable salvaje, 3 pies, 4 pulgadas; Venganzas de piratas.

BIJOU SALON — Pueyrredón 965.—Hoy, t. y n: En su propio terreno, J. B. Jones; 33 1/2 horas de permiso, J. M. Lean; Viaje de la corbeta "Uruguay" a las islas Orcadas, La señorita se aburre, J. E. Farguson; Arenas del desierto. Mañana: El muchacho de París, a precios populares. v22

CINE DE LAS FAMILIAS — Santa Fe 2826.—Hoy: estreno Paramount, Despojos de la vida; estreno Worlad, El hombre del día; reestreno: Sahara.

CRYSTAL PALACE—Hoy: Sahara, por L. Glaum; La piedra del diablo, por W. Reid; Las rosas de su mujer, Pathé Revista No. 49.

SMART PALACE — Corrientes 1279/83.— Hoy: La risa del payaso, El hijo pródigo, En el archivo de la infamia, El paladín de su honor, estreno.

CINE ESLAVA — Suipacha y Viamonte.—Hoy: Carlitos vagabundo, La piocota, La cuna vacía, La huella misteriosa.

CINE RIVOLI — Triunvirato 612.—Hoy: El príncipe consorte o la vivaza del turco, por Ossi Oswalda; El rey de la plata, por William Faversham, Ajuria especial.

METROPOL CINE THEATRE—Lavalle 869, U. T. 3572, Libertad.—Hoy jueves, tarde y noche: El genio alegre, por Francisca Bertini, y el sensacional Mimí Abre sus ojos, a precios populares. 1p

CORRETAJE DE PROPIEDADES EN GENERAL

MARIO LIVINGSTON — Cangallo 466, U. T. 3465 y 1627 Avenida. Vendo en la Avenida Alvear, dentro de Callao, una casa antigua, dechado tal y con tirantes de acero, sobre terreno de 11.26 por 52.50, en $ 170.000. Entrega inmediata. Fácil de refaccionar. Dirigirse directamente.

En Mercedes, rodeado de estaciones, vendo estanzuela de 250 hectáreas, de rico campo. Estancia formada, con buenas comodidades y espléndido monte. Se entrega en seguida. Facilidades de pago.

Hipotecas: Doy cualquier suma a papel u oro, sobre casas o campos, capitalistas particulares, interés menor de plaza.

VENTAS DE CASAS, CAMPOS Y TERRENOS

A. LUNA, vende 10 manzanas de terreno a 1 h., Alsina 736, 10 a 17.30.

A 1 C. BOYACA y Gaona, terreno 10x41, vdo. 10 $ v. c., 1/2 plaz. tr. Dorrego 1170

ALQUILO pieza amueblada y pensión buena española; Corrientes 1375, fla.

ABAJO, BOLIVAR 256, liquida 3 casas con galpón y 8 habitaciones, E. Unidos 2682, 10x44, y Cochabamba 2491, 10x10. v22

A V. AVELES y Superí 1215, adoq. pago, tranv. 87, 35, 12x33, jardín, 5 h., cloa. etc., $ 6.000, con facilidades. v21

A 1 CUADRA de Santa Fe y Plaza Italia, moderna, lujosa, renta 12 o/o vendo $ 70.000, a plazos, Marquez, Perú 166.

ALERTA! A mensualidades igual al alquiler y pequeño anticipo, vendemos casas; Rodríguez Peña 16, horas 9 a 19.

AL 1400 DE Venezuela, 432 v. c., 11 h., 39.500 $. Regio hotelito sobre Perú, 250.000 cont. y pl. Boero, M. Oca 505.

A 100 METROS PLAZA FLORES vendo terreno esq., 420 vs., mitad cinco años plazo, Pedernera 188.

AV. DIRECTORIO al lado del 277, terreno 10x51 v. Base 7.50 v/c., con adoq. pago, el domingo 24, a las 17, allí. v22

A UNA CUADRA DE SANTA FE, EN Palermo, vendo terreno esq., 13x39 vs., precio $ 85 v/c., R. Bravo, Corrientes número 469.

A UNA cuadra de Callao y Bmé. Mitre, vendo esquina con edificio de renta, pesos 110.000, a plazos, Lorenzo, Bmé. Mitre 966.

AV. RIVADAVIA al 5000, por Beradero 198 esquina Rafaela 2591, 3 salas, 3 habitaciones, en cal, moderno, adoq. pago, $ 6.000, con facilidades. v21

ARGENTINA DE TIERRAS DEL NORTE Av. de Mayo 651, lotes en 30 meses, desde $ 5 mens., a. est. Munro, Villa Adelina y Boulogne (F. C. Central Córdoba) v30

ARGENTINA de tierras del Norte; Avda. de Mayo 651. Chacra de 25 hect. 35 minutos de Retiro. Otra inmediaciones Boulogne, F. C. Central Córdoba. v30

A LOS COMPRADORES: CATALOGO gratis. 2.000 casas en venta particular, con cualquier desembolso, atendemos personalmente de las 14 a las 19 horas, Marciales y González, calle Lavalle número 1161. 1p

A PLAZOS, llave en mano, recién refaccionada, se vende la casa, Martínez Rosas 1017, 5 piezas y otras dependencias, agua corriente, adoquinado pago, mucho fondo, tratar calle Rivadavia número 978, por la tarde.

A PROPIETARIOS: CONSTRUCCIONES, proyectos y direcciones, lujosos y artísticos edificios y económicos. Sistema, el más adelantado y conveniente, óptimas referencias, establecido desde el 89, consultas y presupuestos gratis. Hago facilitar hasta 80 o/o del capital. Edificaciones también, pruv., arquit., F. Puig, B. Banes 333.

BARATOS Y CON FAC. VDO. LOTES en Ballester, J. Alba, Cangallo 687. v23

BOLIVIA 1700. SALA, 2 pzas., 400 vs. cs., vdo. en 7.500 $; Cayena 1111, López.

BOVEDA en la RECOLETA SE VENDE; dirigirse casilla correo 142. v28

BASE $ 6000, incluso 5000 al 7 o/o, la esquina General Paz y Aguilar, lo mejor de Belgrano. Remata Cacurí. v22

BELGRANO: A 1 cuadra de Cabildo 100, Concepción Arenal 2550, linda casa 10 por 50, 30.000 $ inclusive 12.500 cédulas.

CASA SEÑORIAL, calle Defensa, 35.000 $ cédulas, vendo Rayosti, Victoria 571.

CASA PARTICULAR VENDO UN DORmitorio, Salta, 1055, dep. 10.

CORDOBA AL 3800, vendo casa, sala, 3 piezas, 10x63 vs., Gascón 788.

COLODRERO 2446, Villa Urquiza, 10x55, 3 hab., jardín, etc., $ 4.000. v21

CASA VARELA 1065, VENDO SIN COrredor, Monroe 2391. v23

CASA VENDO, 3 HAB. Y COMODIDAdes; Darwin 654. v21

CASA, Vendo, 4 c., Quesada 4449 y Acha, $ 7.600, tratar, Gascón 689.

CASA con galpón en Palermo, con cédulas, vendo, Lorenzo, Bmé. Mitre 966.

CASA MONTE 3383, dos px., 1 chica, 10x 40, céd. y plazo, liq. por ausentarme.

CABALLITO, vendo casita, 5 c. del subte, 5 p., 9600 $ y 3600 céd., Brasil 2514.

CASA vde. G. Bocayuva 1161. D. Vélez 4248/51, Chiclana 3332, urgente.

CASA palacio vendo sobre plaza San Martín, carta casilla correo 215. v26

CASA PRESTAR [illegible]

VENTA DE CASAS, CAMPOS Y TERRENOS

CABALLITO, cédulas, lo que den, casa, 4 p., cloa., jard. adoq. Georgetown 432

CASA SE VENDE, sala, 3 p., comedor y com., calle Liniers 1237. v23

CASA se vende, Cevallos 1475, tratar por la mañana.

CASITA Talleres, cerca tranvía, 3 piezas, 10x60, vdo. 3.300 contado, Alsina 1402.

COLEGIALES, casa negocio, salón, 3 piezas, esq., 17.000 $, f., adoq. Alsina 1405

CASA vdo., en Lanús, 4 c. est., esq., adoq. pago, hta. J. P. Sosa, Reconquista 268.

CASA GRANDE, Moreno a 2 del Congreso, Entre Ríos, Chacabuco 19, Martínez.

CASAS grandes Sarmiento p. Once, 66.000 $, facilito; Chacabuco 19; Martínez.

CAPITAL y pueblos vdo. casas y quintas, petit hoteles, en Belg.; casas cerca subt. Sánchez, Rivadavia 861.

CASITA GARAY Y LINIERS, A 1 C., sala, 3 piezas, cloacas, vdo., Fandiño, Bolívar 256.

CASA vendo, 3 salas, 3 habit., baño, cloacas, elect. adoquinado pago, Jorge Newbery 2346, esq. Zapiola. v23

COGLAN, mod., 2 cds. estación, sala, escrit., 3 dormit., vest., baño, desp., cloacas, adoq. p., $ 15.600, vden. Baunsen 2690.

CASA Y DEPARTAMENTOS, a 1 cuadra M. de Oca, con cédulas, muy barata, vendo; Marquez, Perú 166.

CASITA VENDO, 3 p., Zamudio 3976, 3 $ 5.600, plazo, tr. 85-86; dueño San Juan 3565.

CASA MODERNA, 5 piezas, balcones, comodidades, cloacas, desocupada vdo., C. Arenal 3405, 1 cuadra Cabildo al 100.

CUATRO y media hectáreas, con población, alambrado y árboles, se venden en Pilar, F. C. P., tratar Santa Fe 3270. v21

CASA VDO. POR LA OFERTA del aviso anterior, 13.200 $, Andrés Arguibel 2641, dueño, tranvía 38.

CABILDO, Congreso, vendo esquina a 2 cuadras, ambos adoq. pagos, $ 8500 contado o plazos. Cacurí, Rivadavia 837 v22

CENTRO FLORES, 10 casas, altos y bajos, y 90 casas en todos los barrios, vende menos, Gomberoff, Directorio 3848. v21

CASA de renta, Canning y Honduras. Sala, comedor, 4 dormitorios, cloacas. Renta $ 110, vendo en 18.000 $. Ocasión; García, Pueyrredón 1200.

CASA VENDO, Darregueira 2470, bien situada, al lado de Sta. Fe y a 1 cuadra de plaza Italia, 5 hab. y demás dep., desocupada; tratar de 15 a 16.30.

CASA baja, amplia, Acevedo 2445, sobre Santa Fe y el Botánico, se vende; 6 hab. princip.; verla de 9 a 11 y de 13 a 17. Tratar Lavalle 560, escritorio 2.

CENTRO DE PALERMO, FRENTE AL jardín zoológico, dando terreno, 10x35 vs., calle Cabello 3005 y Acevedo. Se venda urgente por lo que dan, allí.

CABILDO 1610 y Pino, la mejor situación de Belgrano, elegante petit hotel nuevo, llave en mano, con garage y terraza, remata V. P. Cacurí. Visiten de día o de noche. v23

CON FRENTE A LA CALLE OLIDEN, A 4 cuadras de J. B. Alberdi, vendo buena casa construída en cal, 10x60, jardín al frente, 3 dorm., dep., etc., $ 12.500 m/n, Y. Z., Casilla de Correo 674. v21

CASA de material, 3 grandes piezas, galería, cocina, vendo 7.200 $, mitad a plazos, en Avellaneda, calle Florencio Varela 152, adoquinada, a media cuadra avenida Mitre, tranvía 22; tratar Bolívar número 1063, Buenos Aires.

CHACRAS 60, EN SANTA FE, DE 100 hectáreas en $ 5.000 cada una, con $ 1.500 al contado y el resto a largos plazos. Agua dulce a tres metros, zona de alfalfa, vendemos facilitando la semilla para la siembra. Banco "Valentín Santa María Lda.", Suipacha 541, de 11 a 17. 33

CAMPO EN GELES, A MEDIA LEGUA de estación, 341 hectáreas, 3 potreros, molino, agua dulce, población ranchos, 75 hectáreas alfalfa, resto en su mayor parte bueno para lino, vendemos a 250 hectáreas, con 27.000 a 7 años al 7 o/o. Entrega inmediata. Se visita en el día. V. S. Lobato y Cía., Rivadavia 633.

CHALET VENDO AL CONTADO, SIN intervención de corredores, calle Andalgalá No. 2582, el cual se compone: terreno de 10x50, edificado cuatro habitaciones construídas en cal, techos de mampostería con tirantería de hierro y galería en las tres primeras habitaciones, puertas de cedro, piso tabl., cocina económica, baño, w. c., lavatorio con calefacción de primer orden, patios con piso de mosaico, jardín, gran fondo con árboles frutales, parrales, gallinero, sin economía, es decir, lo mejor que pueda pretenderse en edificaciones, a solo tres cuadras del tranvía 43, el que corre permanentemente, entregado por sólo 13 mil pesos; verla y tratar en la misma.

CALVAROSO Y LOPEZ.—Rivadavia 832. VENDEN PARTICULARMENTE

Hotelito, Cabildo por Teodoro García; altos y bajos, mide 11x49 vs. $ 50.000.

Regia casa Boedo y Venezuela, 10x28 vs., 5 hab., princip., hall y dependencias, con facil. de pago.

En Flores, a 1/2 de Rivad. lujosa casa, 6 hab. princip., gran hall, servicios, mide 10x78 vs.

Colombres y Victoria, moderna, 6 hab. princip., depend., con 15.000 cédulas.

Cerca Constitución, con frente a Pavón, terreno 17x69 vs. esp. para garage o industria, hay edif. viejo.

Entre palacetes Juncal y R. Peña, 10x60, casa de familia, de 6 hab. princip.

F. Lacroze y Cabildo, casa moderna, estilo chalet, 10x50 vs., 6 hab. princip.

En pleno centro Norte, casa de 5 pisos, renta 1630 $ mensuales.

Solicite informes a Calvaroso y López.

EN LOMAS, casa quinta sobre calle Alem, cédulas y plazos; Reconquista 144.

EN VILLA DEVOTO, Chivilcoy 4375; 3 pzas., vden. Leone y Relgosa, Cerrito 240.

ESQUINA con instalaciones para almacén, vden. Leone y Relgosa, Cerrito 240.

EN SAN ISIDRO, 5 pzas., $ 9.000, 1/2 a plazo, vden. Leone y Relgosa, Cerrito 240

EN RAMOS Mejía, terreno 5 $ por mes, vende Risso; Cangallo 564.

EN BELGRANO, TENGO EN VENTA casas chicas, grandes, hotelitos y terrenos; Villalba, F. Lacroze 3458. v30

EN FLORES, c. sub., vendo part., casa mod. c. frente, 4 hab. y dep. Razón por carta, M. D., B. Irigoyen 599.

EN COGHLAN, 1.600 $ cont. y 50 pesos mensual, 5 habit., y depend., vende Vicelli, S. Martín 345.

EN ALDO BONZI, 14 lotes de terreno en 80 mensualidades rematarán el domingo 24; planos A. Santiso Cía, Esmeralda 91

EN VILLA BALLESTER, VENDO URgente, con facilidades, espaciosa casa quinta, 7 piezas y todas comodidades, Carlos M. Pérez, Corrientes 756.

EN BANFIELD, a 5 cuadras del tranvía 103, vendo casa 12x44, tres habitaciones, depend., etc., $ 5.500 m/n. R. S., Casilla de Correo 674. Sin corredor. v21

EN CABALLITO, frente al P. Centenario, casa de negocio y familia, en cal; Av. Warnes 284, 246, 250, esq. Campichuelo 1289, adoqu. pagos, $ 14.000. Se vende urgente.

ESTANCIEROS, médicos, para sanatorio casa-quinta 5.500 v., 21.000 cédulas, 22.600 cont., vende urg. centro V. Devoto, 2 chalecitos, com., 2 dorm., baño, coc. gal. 10x40, $ 12.800, pl. Garay 3033, Di Matteo.

FLORES, CASA nueva, 10x40, sala, vest., 5 hab., etc., Neuquén 2564, vdo. plaz.

FLORES, vdo., 1 a 4 c. Rivad., casas y casitas, céd., facil. Tr. Nazca 639, A. G.

F. ROMANO, Olavarría e 1. la Católica, 12x43, 10 hab., renta 300 $.

F. ROMANO VENDE CASA JOSE M. Moreno al 400, 8 habit., 12.500 pesos.

F. ROMANO, 3 CASAS, MELGAR Y TRES Esquinas. 5.000 y 11.000 pesos.

F. ROMANO, CASA LUJOSA, AUSTRALIA y Viertes. Sala, 4 dormits., vest. 21.000.

F. ROMANO. CASA RIO IV Y S. ANTOnio. Salón, 7 hab. 15.500 $, renta 200 $.

F. ROMANO. HELGUERA y Camarones. 8.60x43, 3 hab. 5.000 cont., resto p. mes

F. ROMANO, CASA GAJOS Y ALTOS, M. García al 500, con 10.000 cédulas.

F. ROMANO, 3 CASAS juntas, Brandsen y Gaboto, sala, 4 hab. c/u., c. 17.000 céd.

F. ROMANO, METAN y Av. La Plata. 15x 13, 4 hab., cloacas, 15.000, a plazo.

F. ROMANO, Pinzón y Patricios, 12x44. 5 habit., $ 26.000.

F. ROMANO, casa, Rocha y Patricios, 10x49 v., sala, 5 habit., $ 29.000.

F. ROMANO; ter. Hornos y Suárez, 11x30, bar., Cangallo 331.14-16, Olavarría 589.

FLORES! CASA THORNE 350, 3 PIEZAS etc., vendo, dueño, Avenida San Martín número 1384.

FLORES!! Casa Campana 837, tres piezas, cloacas, etc. $ 10.500, mitad a plazos vendo, tratar Sarmiento 1339, p. 4. v21

GAONA esq. Argerich, ideal terreno, Norte y Este, total 340 varas, vendo plazos o contado; Cacurí, Rivadavia 837. v21

HOTELITO, Gascón 1341, visítese; se admiten corredores. v23

HERMOSA casita desocup. vdo., 3 pzas. y coc., Padilla 371. Dño. Humahuaca 4440

HA VISTO Vd. el hermoso petit hotel que vendo en lo mejor de Belgrano, con 25.000 $ al contado? Los detalles en mis remates. V. P. Cacurí. v23

HERMOSA CASITA nueva, se vende; llave en mano; Quirno 459, 3 habitaciones, baño, jardín, cloacas, luz eléctrica, barato; H. Caimi, calle Lavalle número 477 de 10 a 12 y de 17 a 19.

IDEAL, lujosa, Río Janeiro 1372, rematan Leone y Relgosa. Visítese de 11 a 16.

IDEAL lote, 10x22, sobre Gaona, Av. San Martín, Dónganas entre Añasco y Cucha Cucha, remata Cacurí. v22

JUDICIAL, sin base, el domingo, terrenos bien situados, remata Cacurí. v23

JUNIN A UNA cuadra de Santa Fe, vendo urgente, casa de 12x32 vs., $ 15.000, R. Bravo, Corrientes 469.

[illegible]

VENTAS DE CASAS, CAMPOS Y TERRENOS

LUJOSA CASA COLEGIALES. CONDE 531, recién terminada, 6 hab. y dependencias, vendo con facilidades. v21

LOMAS, pueblos cercanos, casas, quintas, casas, vende L. Lacorre, Gral. Rodríguez 67 (Lomas), Perú 127, capital. v21

LEA: VILLA DEVOTO, CASA QUINTA, 1.650 varas, 3 cuadras estación, edificio de primer orden, en cal, muchos árboles y plantas, se remata con 16.000 $ y a plazos; es la mitad de la tasación: V. P. Cacurí. v21

LLAVE EN MANO. Recién terminada y sin estrenar. Casa de negocio y familia, Av. J. Newbery 1892, esq. Guevara 398 y 390, con 2 salones, 5 piezas, baño, cloacas y adoqu. pagos, $ 16.000, se vende urgente.

LLANOS HERMANOS.

VENDEN:

Caseros, F. C. P., frente mismo a la est. precioso chalet de 6 piezas y comod., en 2.400 vs., con facilidades.

Constitución al 3249, 10x50, casa de familia y corralón.

Conesa y Bebedero, preciosa casa llena de comodidades y cédulas.

Arévalo y L. M. Campos, preciosa esquina, muy barata.

Más datos, Chacabuco 75.

MENDOZA 3780, 3 piezas, adoq. pago, $ 4.950 total. Reconquista/144, Balocchio.

MEDICOS: HERMOSA CASA, 10 HABItaciones y consultorio nuevo instalado, vdo. Soler 3546. No atiendo corredores.

MONTE DINERO al 300, vendo casa de dos piezas y demás comodidades, Lorenzo, Bmé. Mitre 966.

MAROTTA, RIOJA 2030. VDE. A PLAzo: Garay, Mazo, Vernet 54, Guaraní 182, Jujuy y Humberto 1, Catamarca, Cochabamba, Danel y Garay, casa para industriales, Pueyrredón al 2100, en la Boca, 80x75, otras casas, quintas Mármol en 70 mes.

MARCIALES Y GONZALEZ. — Lavalle 1161. U. T. 466, Libertad.

VENDEN PARTICULARMENTE

CASITA LAGUNA AL 1200, 2 piezas, 400 varas, $ 2.500 al contado y 1.000 a plazos.

CABILDO AL 3500, 4 piezas, 10x30, $ 2.500 al contado y 3.000 a plazos.

LA PLATA a pocas cuadras de la estación, 10x40; 1 hab., adoq., $ 3.000.

CHALET sobre línea Tranvía Lacroze, 6 amplias habitaciones, 30x30. $ 3.500 al contado y 4.000 a plazos.

DIRECTORIO POR PEDERNERA, 3 piezas, $ 4.500 al contado y 3.000 a plazos

GUEMES Y SERRANO. Sala, comedor y 4 habitaciones.

COLEGIALES, 10x50, 3 amplias habitaciones de 5.50x5, adoquinado, galería, pesos 7.500 al contado y 3.000 a largos plazos.

PEDRO GOYENA AL 1500. Casita de 3 amplias habitaciones, galería, mosaico, carpintería de cedro, $ 6.000 al contado y 4.000 a plazos.

QUINTA a 50 minutos Retiro. Sobre estación Muñiz; 6 habitaciones, baño, 8.600 varas, $ 5.500 al contado y 4.000 a largos plazos.

PARAGUAY AL 5600, 10x35. 3 amplias habitaciones, $ 10.000 y 4.500 a plazos.

DONATO ALVAREZ AL 1500. 4 amplias habitaciones, $ 14.000.

GUATEMALA Y THAMES. 11x30. 4 hab., galpón, cloacas, adoq., $ 16.000.

ACEVEDO Y CHARCAS. 10x30. Sala y 3 habitaciones, $ 24.000.

ALVAREZ CERCA SANTA FE. 12x35. 5 habitaciones, refaccionable, $ 20.000.

PEDERNERA PROXIMO A DIRECTORIO. Casa lujosa de sala, escritorio y 4 habitaciones, $ 15.000 y 5.000 cédulas.

AVELLANEDA AL 2400. A un paso gran negocio, Casa que vale más de 30.000 $. Edificio de 10 habitaciones en cal. Tirantería de hierro. Venta urgente, $ 4.000 al contado y 13.000 cédulas. Puede rentar $ 250.

ALTOS Y BAJOS. 3 piezas en cada casa. En Belgrano. Tranvías 35 y 36 al frente. $ 5.000 y 6.000 cédulas.

Informes, Lavalle 1161. Marciales y González.

OCHOCIENTOS MIL PESOS POR 85.000! Propiedad para fábrica, con grandes edificios y 7 htas. de terreno. Desvío propio de F. C. C. A. y a 6 cuadras de puerto San Nicolás. Urgente venta por su dueño, P. V. J., Caaguazú 475, Lanús (F. C. S.)

PETIT HOTEL Belgrano, sobre Cabildo, venden Santiso y Cía., Esmeralda 91.

PARA ESTABLECER un comercio o industria, Moreno al lado Entre Ríos, 600 varas, con salón, negocio de 490 varas, varias piezas para familia y dependencias al fondo, $ 90.000. Se dará desocupado. Vendemos. V. S. Lobato y Cía., Rivadavia 633.

QUINTA DE 52.000 METROS CON POblación, en la mejor posición de Trenque Lauquen, se vende en 7.000, tratar en la misma con N. Lacorra, o Buenos Aires, Santa Fe 1816.

RUA — CASAS PARA HABITAR Y renta, de todos los precios y en todo radio, a plazos, con cédulas, o bien en mensualidades, Av. de Mayo 1242.

REMESI VENDE Rivadavia y Liniers salón, 3 piezas, comedor, $ 40.000, 15.000 cédulas: Venezuela y Castro, 9, 3 p., com., 11x50, $ 18.000, 7.000 céd., Rivadavia 862.

SOBRE EST. V. DEVOTO, 10x43, BASE $ 1.56, remata V. P. Cacurí. v21

SUBTERRANEO! Casas y terrenos de todo precio, Cacurí, Rivadavia 837. v22

SE VENDE QUINTA EN MORON, tratar en el almacén "El Cañón". v24

SE VENDE casa tres piezas y demás comodidades, Directorio 3237. v22

SE VENDE casa flia., entrada carros y pesebres, $ 3.600; Triunvirato 5778. v28

SE VENDE en Belgrano petit hotel con todo confort; ver y tratar en el mismo, de 9 a 11, Céspedes 2462. v22

SERRAO y Cía., Manuela Pedraza 4719, 10x60, 3 hab., galería, cielorrasos, un chiche, 3.000 $ al contado y 30 $ por mes.

SERRAO y Cía. Casas, terrenos vendemos al contado y a mensualidades, terrenos en todos radios, Rivadavia 714 (sin sucursal)

SERRAO y Cía., Deán Funes al 500; 11 x67, sala, comed., 4 dorm., baño y dep. 45.000 con fac., ocasión, Rivadavia 714.

SERRAO y Cía. Nueva Pompeya: Abrahan Lupi al 1000, 10x60, 3 hab., baño y dep. 11.000 $, a 10 años de plazo, Rivadavia 714.

SERRAO y Cía., Paysandú 1472, 10x50, 3 hab., galería, baño, adoq. pago, 6.000 $ al contado y 5.000 en mensualidades.

SERRAO y Cía. En Santos Lugares: Rodríguez Peña 850 jardín, sala, 2 dor., comed., vest., desp., 2 hab., 5.500 $, mutas. largo plazo.

SERRAO y Cía., Junín 464-60 casi esq. Corrientes, altos y bajos, regia, lujosa. Visitarla por afuera, al interesado pida tarjeta, Rivadavia 714.

SE VENDE barato con facilidades de pago, casa negocio con terreno contiguo, en Talleres (F. C. S.), calle Garay No. 101. Tratar Nuevo Banco Italiano, Reconquista 30. v23

SE VENDEN 3 LUJOSAS casas de 4 a 8 habitaciones, a plazo, por ausentarse su dueño Canning 87 y 89. Andrés Arguibel 1100 y 19, Constitución 4132 y 32, Magallanes 1501 y España, Itacuay 3301 y 14 Campana 150, Santa Fe 469, tratar dueño, D. Funes 1251, de 8 a 13 y de 17 a 21. v22

SE VENDEN O SE PERMUTAN POR CAsas para familia en la Capital Federal: 1 chacra con casa, galpones, arboledas, molinos, etc. 1 casa-quinta con 5 dormitorios, sala, comedor, vestíbulo, despensa, cocina, cuarto de baño, piezas de servicio, servicio de agua, usina eléctrica, galpones y demás comodidades. 1 manzana de terreno con tejido de alambre, a una hora de la capital federal. Tratar directamente por carta, Fray Cayetano 261 (Flores). v23

TERRENO Monroe y Donado, adoq. pago, vendo 16.50 la vara, Humberto I 810.

TERRENO esquina vendo, altura Rivadavia 6000; tratar Esmeralda 549. v22

TERRENO VENDO, AREVALO esquina Huergo; tratar L. N. Alem 1600. v22

TERRENO Culpina altura Zubiría, 10x58 6.20 v. c., Santiso y Cía. Esmeralda 91.

TERRENOS en Nazca y Gaona, 12 $ por mes, planos Lavalle 1118, sección remates. Ricco y Bancha.

TRES LOTES DE TERRENO VENDO EN Avellaneda, Ecuador esq. Pavón. Datos, L. Alem 636, Cap. Federal. v22

TERRENOS VENDO, 6 lotes Belgrano, 1 cuad. Cabildo, $ 8 v/c., adoq. pago. Ver remates C. A. Figueroa; Araoz 2574. v23

VS. CDS. 7.000 DE TERRENO SE VENde, Rivadavia 10.300, tr. Rivadavia 8171

VENDO ARENALES 2838 vs. 870, piezas 9, $ 60.000, ent. vehículos, 9 a 11.

VENDO casa, Lobos 1985, tratar en la misma. v23

VENDO CASITA 2 P., CLOACAS Y TErreno, esq., lind. en 12.500 $, Maza 1787

VENDO GARAGE central, cédulas, plazos; Torres, Victoria 671, escr. 15.

VENDO 2 casitas en Lanús, a 4 cuadras de la Est., tratar Venezuela 1068.

VENDO CASA en Belgrano, $ 6600 y otra $ 8500; C. Monroe 2030.

VENDO CASA, PALPA 3836, 3 piezas, cocina; tratar Salguero 1636. v22

V. URQUIZA, moder., 2 cds. est. 3 hab., baño, $ 7.500, vd. Baunsen 2696.

VENDO a plazos, sobre Av. Las Heras, esquina de 20x45; Bosal, Reconquista 144.

VENDO terreno, García del Río, 3 c. de la est. Luis M. Saavedra, 600 vs., facilidades, tratar Vidal 1527.

VILLA URQUIZA, VENDO TERRENO esquina Blanco Encalada y Miller, 750 vs. Tratar Güemes 2800. v21

VENDO CASITA DE 2 PIEZAS Y COMOdidades, Olaya entre Gaona y Chubut; tratar, Azcuénaga 469. v23

WARNES 370, dos terrenos, 10.40 vs. por 40 vs. c/u. Venden Fernández y Rabuffetti, Corrientes 951, U. T. 1507, Riv.

COMPRA Y VENTA DE CARBON LEÑA Y PETROLEO

CARBON de leña cuarta, se vende, granel, al por mayor, Acevedo 1954. v22

CARBON FRAGUA, 1.000 ks. $ 27, cocina [illegible], U. T. 1460, Av. [illegible]

[illegible] 1.000 kilos, fragua [illegible] cocina [illegible] Mitre [illegible]

COMPRA de CASAS, CAMPOS y TERRENOS

COMPRO CASA para habitar, precio de 4 a [illegible], G. N. casilla correo 1718.

CASITA chica compro, 3000 $ cont. resto a mensual, de 150 a 200, Lavalle 1451.

CASA FLIA. 4 a 5 hab., compro urg., tr. Chacabuco 334, de 13 a 15.

CORRIENTES de Paso a Callao, compro casa vieja, cart. a Goñi, Corrientes 2257

COMPRO CASA, rad. Palermo y bóveda cementerio Norte; Las Heras 2341.

COMPRO casa baja, radio Palermo, Flores y Caball., F. Porcel, 25 de Mayo 140.

COMPRO casa en Belgrano, con jardín, 50.000 $, Araoz 3674, U. T. 1375, Pmo.

COMPRO CASA MODERNA, 850 VARAS, tres o más piezas, precio, datos por carta, Alsina 2091.

COMPRAMOS en el día casas chicas, en la capital y pueblos cercanos; Rodríguez Peña 16, horas de 9 a 19.

COGHLAN, casa de 4 a 5 habit., con jardín, buen barrio, comp. urgente, Sivori; Uruguay 536.

CERCA PLAZA CONSTITUCION, COMpro casa refaccionable, S. Russo, S. Martín 345, escr. 22. v22

COMPRO 5.000 v. con o sin edif., entre Rivadavia y Av. San Martín, escr. Misiones 390.

CASAS Y CASITAS en la capital y pueblos cercanos, tenemos orden de comprar en el día, admitimos intermediarios, Marciales y González, Lavalle 1161, U. T. 466, Libertad.

GALPON DE MATERIAL, DE 300 A 400 m. c. con terreno libre de 2 a 3000 v. c. se compra para industria química; radio: Flores, Patricios. Ofertas con condiciones de pago: por carta a H. M. K., calle Chile 866. v22

REMATEN sus terrenos, casas y campos, por C. A. Figueroa, obtiene los mejores precios, operaciones rápidas, tratar Araoz 2574, U. T. 1372, Palermo. vim

TERRENO compro o casita entre Palermo y Belgrano, por carta, Sarutti 4542.

V. CRESPO, COMPRO cerca tranvía, casita, urg., Sivori; Uruguay 536. v22

PRESTAMOS E HIPOTECAS

AL 8 o/o DA DINERO EN HIPOTECA, Eudoro Parodi, 25 de Mayo 130. v22

AL 8 o/o doy 1.000 a 100.000 $, de 1 a 20 años, González Videla, 25 Mayo 140. v22

A COMERCIANTES presto sola firma, Bolívar 173, de tarde, escritorio 1.

A BAJO INTERES ofrezco dinero, 400.000 $: F. Porcel, 25 de Mayo 140.

ANTICIPOS a maestros, comercio, mercado, nobles, p. cta. Martínez, Paraná 758.

ANTICIPO DINERO sobre pólizas del Banco Municipal de Préstamos, por carta, Sr. Roca, Maipú 450.

AL 7 o/o en 1a. y 9 o/o en 2a. hipoteca s. casas y campos, piden a T. A. Vinelli, S. Martín 345, U. T. 1381, Avda. v22

A COMERCIANTES y propietarios, facilito dinero, sola firma, 25 o/o amort. trimestral. T. A. Vinelli, S. Martín 345. v22

A INTERES BAJO, doy en hipoteca, $ 15.000, 18.000, 20.000, 25.000, 30.000 y $ 50.000, R. Bravo; Corrientes 469.

AL 6 o/o ANUAL dinero en hipoteca y para construcciones, facilitamos en cap. y prov. a pagar en 80, 126, 150, 186 y 300 mensualidades, sin prima, de $ 1.000 a 1.000.000, informes, R. Peña 16, 9 a 19.

AL MAS BAJO INTERES, TENEMOS de $ 1.000 a 500.000 para colocar en hipoteca de 1 a 20 años, con o sin amortización. Contestamos en el día, sin gastos ni anticipos. Casa Rúa, Av. Mayo 568/72. v23

A. DEMARCHI Co., facilitan 1.000 $ a 600.000 desde el 7 o/o. en 1as. y 2as. hipotecas sobre casas y campos, capital y provincias, a cortos y largos plazos, con o sin amortización, acord. hasta 65 o/o de su valor; oper. breves; Av. de Mayo 1365.

CREDITOS bancarios, 25 o/o amortización y cédulas del B. H. N., facilitan rápidamente Llanos Hnos., Chacabuco 75. v23

DOY $ 25.000 EN hipoteca, directo, Juan B. Alberdi 5263.

DANIEL DEMARCHI da en hipoteca cualquier suma; Piedras 75. v22

DOY de 50 a 100 mil pesos en hip. al 8 1/2, cap. prov., Rivadavia 961, Lor.

DINERO por sucesiones, mercaderías, títulos, propiedades con cédulas, etc., de Real Credit, Talcahuano 612. v24

DOY en 1a. hipoteca, 8, 9 y 20.000 $ al 8 o/o, Sáenz Peña 152, 2o., Vega, de 11 a 14.

DINERO en hipoteca. Se ofrece hasta $ 80.000, condiciones de plaza, sobre casa capital o campo, provincia de Buenos Aires; no admite corredor: Florida 470, departamento 499, de 15 a 17, personalmente o por carta.

EN 1a. HIPOTECA doy casa bien ubic. hoy, 10.000 $ al 8 o/o. Lavalle 1452.

EN 1a. HIPOTECA doy 10.000 $ al 8 o/o Márquez, Perú 166.

ENRIQUE CERRI—B. MITRE N.o 352. Préstamos bancarios con 25 o/o de amortización trimestral a comerciantes, industriales, hacendados y propietarios.

Créditos con garantía de lanas.

Créditos con prenda ganadera.

Hipotecas por mensualidades, pagaderas en 5, 8, 10 a 20 años, o a plazo fijo, para construcciones, compra de casas, campos; cualquier suma. v22

NECESITO $ 37.000, 9 o/o S/PROP. VAlor $ 80.000. Vinent, S. Martín 345.

NECESITO 10.000 $ en 1a. hipoteca, sin corredor; Lavalle 1118, Sr. Bancha.

NECESITO $ 9000 y 18.000 al 9 o/o, s. propiedades bien garantido. Rebelo, Av. de Mayo No. 1365, piso 2o., izquierda.

NECESITO urgente cinco mil pesos, abonaré seis mil en un año en entregas de 500 mensuales; buenas garantías; escribir a casilla de correo 726.

NECESITAMOS partidas chicas y grandes, para colocar en hipoteca sobre propiedades en la capital y campos en la Pcia. de B. Aires. Pagamos buen interés, Risso-Patron y Cía., San Martín 454.

PRECISO $ a 10 mil pesos 1a. hip. 9 o/o sobre prop. cap. Rivadavia 961, Lor.

PRECISO $ 24.000 al 9 o/o sobre casa cntral., Norte, L. V. de Peña, Cangallo 675 v21

PRESTO 5.000 $ EN PRIMERA HIPOTEca, Sr. Juilo; Granaderos 386, Flores. v21

PEDRO Y ANTONIO LANUSSE

Belgrano 836/848

Tenemos varias partidas de dinero entre $ 70.000 y 140.000 m/n., para colocar en primera hipoteca sobre campos en explotación en la provincia de Buenos Aires. Tratar directamente en nuestro escritorio, Sección Remates y Comisiones. Pedro y Antonio Lanusse.

SOBRE PROP. VALOR $ 26.000 NECESIto $ 4.000, 9 o/o, Amendola, S. Martín 345, escr. 22.

INSTALACIONES Y ACCESORIOS PARA NEGOCIOS

ARMAZONES, tabiques, mostradores farmacias, barato; Bmé. Mitre 1370. v1

ARMAZONES, mostradores, almacenes, fideeras, farmacias, bar. E. Ríos 233.v22

ARMAZONES p. vidrios piso, vestíbulo, tabiques hierro, liq., Rivadavia 5845 v22

ARMAZONES botica, inst. general, liq., carpint. italiana, Corrientes 1355. v23

ARMAZONES, mostradores, fideeras, instalaciones farmacia bar. E. Ríos 275. v21

ARMAZ. farmacias, cafés, cigar., escrit. Carpint. Italiana, Sarmiento 1316.v22

ARMAZON cedro macizo, 3.10 m., c. p., bar o peluquería, vendo, Bacacay 3443. v21

ARMAZONES, mostradores, estaños, billares, fiambreras niqueladas, sillas, mesas, balanzas, básculas, fideeras, tabiques, útiles para negocios, liq. B. Mitre 3269. v23

ARMAZONES, mostr., estaños, fideeras, helad., vitrinas, canceles, cort. fiambre, molin. eléctr., mesas, sillas, báscu., balanzas, útiles de negocios., ocas. Pueyrredón 358 v20

ARMAZONES, mostradores, paneras, zócalos, puertas cancel, billares, máquina café, vitrinas, fiambreras, molinillos, cortadoras fiambre, divisiones, básculas, balanzas, mesas, sillas y cualquier mueble y útiles para todo negocio, vende ocasión casa Spina, Corrientes 1427. v22

ALFONSIN, SARMIENTO 1646, HAY DE todo; armazones, mostradores, estanterías, mesas, sillas, heladeras, billares, zócalos, canceles, vitrinas, balanzas, fideeras, paneras, tabiques, escritorios, cajas hierro, dormitorios, comedores, muebles, útiles para todos negocios.

COMPRO instalaciones y existencia de pequeño local, pago llave por traspaso de contrato. Radio: Pellegrini, Esmeralda, Mitre, Lavalle. Ofertas a Esmeralda número 549.

MOSTRADOR poco uso, 3.65 mt., se vende, 25 de Mayo 447.

OJO! Peluqueros, quieren comprar muebles buenos y baratos? Acudan a calle Ayacucho número 650, donde hay de todo y para todos. v21

OJO PELUQUEROS, toilettes modernos de todos los estilos, lavatorios, sillones, sillas, etc. La única fábrica que vende barato es la de Falivene, Belgrano 2232. v21

OJO PELUQUEROS! Toilettes, lavatorios, sanitarios, cajoneras, estufas, sillones N. americanos, todo a mitad de precio; Dorsetti y Mendía, Montevideo 164. v21

SE VENDE vidriera y mostrador de cedro; Juramen 863.

VENDO instalación cedro y mostrador, dos cuerpos, Costa Rica 4120. v21

VENDO ARMAZONES BARATO, MONroy 3507

VENDO ESTANTE y mostrador, con 2 vidrieras, Defensa 1408. v22

VENDO buenos armazones y mostradores, p. sastrería o tienda; 25 de Mayo 154. v21

VENDO ARMAZON, fideera, mostrador, Café Registradora, 2 depósitos aceite y otros varios; Constitución 2251.

VENDO a cualquier precio, mostrador de cedro, heladera, mesas, taburetes, etc., por cesación de negocio. Cochabamba [illegible]

PERMUTAS

CAMPO valor $ 70.000, permuto por lana cruza gruesa, Laprida 1250.

PERMUTO AUTO FINO por terreno en la capital, Alsina 2229, depto. 12. v22

PERMUTO almacenes buenos, 4 a 40.000 $, por casa capital. Giunta, Alberti 1059

COMPRA DE MUEBLES, ROPAS Y OBJETOS VARIOS

A 65 $ PAGO trajes, muy usados 65 $. U. T. 5434, Mit., Mauricio, Ombú 555. v22

A SIMON, compro $ 65 trajes, muebles; U. T. 4985, Mitre, Ombú 495. vim.

A BLEJMAN, Corrientes 3243, U. T. 5176 M., compro muebl., pianos, obj. v22

A 65 PAGO trajes, usados 65, varios, U. T. 1440, Lib., Libertad 224, Gregorio.v30

A JOCOBO, $ 65 PAGO trajes, muebles U. T. 5169, Mitre, Lavalle 2353. v21

A LIBERT; Corrientes 1763, muebl., pianos, etc., compro; U. T. 4444, Libertad. v20

ARIS compra mobiliajes, sueltos y pianos, U. T. 3192 Mitre; Corrientes 2582. v22

A 65 PAGO trajes, 65 muy usados, U. T. 5565, M. Ombú 412, Gregorio. v22m.

A $ 65 PAGO TRAJES y muebles, U. T. 4217, Mitre; Ombú 417, Samuel. v22

ATILIO, Corrientes 3012, muebles, pianos, etc., compro, U. T. 4983, Lib. v22

ANGEL, compro muebles, pianos y obj., U. T. 4314, Juncal, Córdoba 3649. v22

A SIMON, compra muebles, pianos, obj., U. T. 6212, J., Anchorena 1481. v22

ANGEL, compro muebles, pianos, objet., Tucumán 2242, U. T. 4646, Mitre. v22

A JAIME, LAVALLE 1846, compro muebles, pianos, ropa, U. T. 4694, Libertad. v24

AYACUCHO 336, U. T. 3537, Lib., compro pianos, muebles; Miguel. v21

ADOLFO, 75 TRAJE usado 65, muebles, pianos, Lavalle 1177, U. T. 2658, Lib. v22

AYACUCHO 448, U. T. 1376, Lib. Comp. mueb., objetos, ropa de señora. v22

AUTO precio, muebles, pianos y ropa, Andes 376, U. T. 5297 M., Enrique. v22

ADEL, $ 85, trajes hombre, sra., muebles U. T. 2952 M., Larrea 343. v22

A SANTA FE 4390, U. T. 912 Palermo, mueb., pianos, objetos, comp. Bank. v22

A 7526 LIBERTAD, COMPRA MUEBLES, pianos, Corrientes 1550, Jorge. v22

A MEJOR precio pago trajes, bañles, obj. varios, U. T. 613 Libertad 304. v22

A ERNESTO, U. T. 1886, Mitre, compro mueb., pia., ropas. V. Gómez 2443. v22

A RAMON, compro muebles, pianos, obj., ropa, U. T. 3350, M., B. Mitre 1764.v22

A U. T. 478, Flores, compro muebl., pianos, rop., etc., Daniel, Añasco 1452. v21

ACOSTA, compro mobiliajes, pianos, varios; Uruguay 411, U. T. 1163, Lib. v22

A RIVERO compra mobiliajes sanitarios y escritorios, Bolívar 182, U. T. 3391, A

MOBLAJE completo a familias que se ausentan, compro y pago en el acto, L. Alegre, Uruguay 536, U. T. 1830, Libertad, de 12 a 14. v24

COMPRA Y VENTA DE ALHAJAS Y PIEDRAS PRECIOSAS

ALHAJAS, BRILLANTES, compra y paga bien "El Tibidabo", Cerrito 373.v30

ALHAJAS, brillantes, perlas, pago mucho; Corrientes 919, La Perla. v21

ALHAJAS vendo, facilidades a empleados públicos, "El Ideal", Ascochinga 735.v22

ALHAJAS finas compro, platino, brillantes, perlas; Esmeralda 535. v22

ALHAJAS y títulos, paga más que nadie, "La Parisienne", Esmeralda 466, alt.v22

ALHAJAS BRILLANTES Y PERLAS, SE compran pagando el más alto precio, San Martín 140: venta de alhajas de ocasión. v22

ALHAJAS 20 MENSUALIDADES, vende casa introductora a empleados públicos, of. de ejérc. y Armada, La Comercial, Av. de Mayo 1034, U. T. 4343, R.v22

LA MAXIMA, Alhajas, compra, paga bien Esmeralda 570. U. T. 411, Riv. v22

ARRENDAMIENTO DE CAMPOS Y NEGOCIO DE HACIENDAS

ARRIENDO doy 60 y 90 hts. cerca Temperley y transf. mej., Cochabamba 3277

ARRIENDANSE chacras espaciosas, colonia "La Turca", a 1 legua de Arrecifes. Revisar y tratar dirigirse A. Escoda, Hotel Comercio, Arrecifes, F. C. C. A. v23

CAMPO arriendo, Chascomús, 2.225 hect., dirigirse M. L. R., Larrea 731, teléf. 6325, Mitre. v22

CAMPO FLOR, en Ayacucho, de 3.000 hect., a 18 cuadras de la estación Solanet, se ofrece en arrendamiento, Pueyrredón 495 y Sarmiento 626, de 11 a 14. v21

CHACRAS disponibles Estancia "La Blanca" sobre Argentina, F. C. C. A. Facilita semillas y dinero a colonos teniendo animales y herram., inf. Salta 188, B. A.v25

CHACRA DE 9 HTS. A UNA HORA DE la capital, F. C. S., con 4 hts. sembradas de maíz, se arrienda barato, tratar Lavalle 1422. v22

CAMPO GRATIS PARA AGRICULTURA. Se ofrece campo de riego en arrendamiento, con opción de compra a largos plazos y en condiciones muy liberales.

El campo que se ofrece se encuentra en la mejor zona al Sud de la provincia de Santiago del Estero, con la estación Real Sayana (F. C. C. A.), en el mismo centro de la propiedad.

La tierra es de calidad inmejorable y admite con buenos resultados cualquier clase de cultivos, especialmente la alfalfa, algodón y otros, muchos productos como los citados, que brindan excelentes rendimientos pecuniarios, tal como lo prueba su explotación actual.

Todos los lotes disponibles que se encuentran en la zona de influencia de los canales hechos, tienen agua abundante y quedan próximos a la estación.

La administración del establecimiento tiene un director técnico que atenderá las consultas que le formulen los colonos.

En algunos de los lotes que se ofrecen, hay algo de monte, que cada ocupante deberá extinguirlo de raíz, compensándose con las maderas que saque, sin perjuicio de la liberación de pago alguno por la tierra, durante dos o 3 años.

Los primeros interesados podrán beneficiarse con la elección de los lotes.

Cada colono deberá tener un capital no menor de 3.000 pesos m/n y estará obligado a suministrar informes personales.

La extensión de tierra bajo riego que se dará a cada colono, no será menor de 10 hectáreas ni mayor de 50 hectáreas, subordinándose la cantidad al capital o personal de trabajo con que cuente la familia de cada interesado.

Los interesados que desearen otros informes pueden ocurrir por escrito a Gabriel Iaglesias, Estación Real Sayana, F. C. C. A. v22

EN Arroyo Dulce, inmej. colonia "Blanco" arrien. chacras. Revisar y tratar dirig. esc. Escoda, Arroyo Dulce, F. C. C. G. B. A. v23

EN 9 DE JULIO (F. C. O.), arriéndanse dos fracciones de campo de 100 y 250 hectáreas; tierra de 1er. orden para ganadería y agricultura. Informes a Eugenio Dumas y Cía., Victoria 273. v23

GRANJA, se desea arrendar o comprar una fracción de tierra especial para granja o una granja bien instalada, en las proximidades de Bs. Aires; ofertas detalladas, por carta, a T. H., Londres Hotel.

HACIENDA VACUNA nueva, cómprase, se dan en pago 250 hectáreas en condominio sobre campo mayor cantidad valor 40.000 $, reditúa 2.300 $ anuales, ubicado 2 horas capital, con contrato; ofertas estafeta La Asturiana, J. N., Pampa.

SE ARRIENDAN 1000 HS. DE CAMPO muy parejo a 4 leguas de Guido y 7 de Maipú (F. C. S.). Tratar en la Administración de Propiedades del Banco Popular Argentino, Bmé. Mitre 270. v22

COMPRA Y VENTA DE NEGOCIOS

ALMACEN bueno, vendo; ver balanceador Lobeto, Entre Ríos 126. v25

ALMACEN vendo o permuto, ver Juan Solari, balanc. público, Moreno 2200 v12m.

ALMACEN APTO PARA RECREO, SE vende, Independencia 3102/6. v21

ALMACEN único vendo, Directorio número 3199, Flores. v21

ALMACEN vendo, alquiler 90 $, armazón de la casa, contrato. S. Salvador 4801.

ALMACEN bueno, único, armazones casa, vende Giunta, Alberti 1059.

ALMACEN acreditado, único, vendo; Inf. Gerencia Centro Almac. S. Peña 242.

ALMACEN, esquina central, se vende; tratar con el dueño, Bolívar 1028.

ALMACENES los mejores, venden Lavalle 1461, ver balan. Pomatta y Co.

ALMACENES los más centrales y mejor ubic. vende Ardáis, Talcahuano 337. v23

ALMACEN, DESPACHO DE PAN, VENdo tirado, $ 490; alq. $ 45; V. Segurola, Bernaldes 1984, Floresta.

ALMACEN muy bueno, único, clientela flor, contrato y alquiler a satisfacción, vendo; García, Pueyrredón 1200.

ALMACEN y restaurant de buena posición, alquiler muy barato, se vende por enfermedad del dueño; Castelli 357. v23

AGENCIA DE LOTERIA, cigarrería, librería, se vende, con o sin mercaderías 2 vidrieras, boca subterr., Rivadavia 2325

ALMACENES, cafés, restaurants, panad., a todo radio, variados capitales, venden Massa y Nimo; Sarmiento 3072.

ALMACEN CENTRAL, IMPORTANTE, compro dando en pago propiedad altos y bajos, algo efectivo, Paraná 332.

ANTES de confiar la venta o remate consúltenos; dominamos cualquier ramo, Fernández y Rabuffetti, Corrientes 951

ALMACEN en la ribera, único, instalación 2 años, alquiler barato, 4 piezas, contrato 2 años, vdo. toda pba., Alsina 1402.

ALMACEN único p. Palermo, armazones cam. vdo., balance 4.000 $ mensual 4.500 pesos; grandes comodidades, alquiler reduc., contrato, Lavalle 2324, Cedón.

A. GIMENEZ, vende buenos almacenes, despensas, cafés, hoteles, restaurants, casas de pensión [illegible]

COMPRA Y VENTA DE NEGOCIOS

ALMACENES, cafés, hotel, rest., central, vende Vaccaro; Salta 164. v22

ALMACEN y casa de comidas, con mucha comodidad, poco alquiler, buen contrato, vende con facilidades. García, Pueyrredón 1200.

ALMACEN de comestibles y despacho de vinos y cerveza, se vende, por ausentarse su dueño a Europa, a balance o en globo, única oportunidad, rodeado de fábricas y mucho tránsito, no se admiten corredores, buena comodidad para familia, Avda. Alcorta número 2894 esquina a la calle Zavaleta. v21

BIOGRAFO central, vendo $ 22.000 (facilito pago), tratar Montevideo 870.

BIOGRAFO SCALLE RIVERA ALQUILO en 1.500 mensual, datos a Vinelli, S. Martín 345.

B. GRAN SALON esquina, bar regio, A. Mayo, alq. 350, vendo o facilidades, o permuto, Salta 164, Vaccaro. v22

BAR y billares, esquina regia, posición inmejorable, comodidad familia, véndese 28.000 $. Costas, Santa Fe 1880.

CAFE neo. orquesta típica criolla. Tres noches semana. H. de Irigoyen 1225.

CAFE, rest., vdo., $ 1.600, por enferm., alq. 100 $; California 559, Boca.

CAFE Av. Mayo, 30.000 $, otro 50, varios, 7, 5 a 250 mil; Victoria 1630.

CAFE bar rodeado teatros, vendo 5000 $ o mitad, Belgrano 1859.

CARNICERIA esq. central, Norte, vendo 8200 $, otr. 4.500; Lavalle 2325; Caldón.

CHOCOLATERIA VENDO, tratar Pavón 590, Avellaneda.

CIGARRERIA, librería y juguetería, com. alq. 80 $, vendo; Necochea 1167, Boca.

CIGARRERIA y agencia de lotería, se vende, calle Maipú 308.

CIGARRERIA central, con comodidades, 3.000 $, C. Pellegrini 430, Cast. Pla.v22

CASA PENSION central, 10 piezas, bien amuebl., 4.000 $, C. Pellegrini 430.v22

CASAS pensión, céntricas, poco alquiler, vendo, tr. C. Pellegrini 623, escritorio 5

CARNICERIA vdo., casita sola, o alq. P. Unidas y deslinde. Dueño Rojas 245, Cab.

CARNICERIA VENDO, A PRUEBA, calle Orán número 3664.

COMPRO cigarrería central, ofertas con pr. a H. K., Reconquista 522, 2o. v22

CHOCOLATERIA y restaurant se vende, Leandro N. Alem 716. v22

CIGARRERIAS, las mej. del otro., de 1 a 30,000 $, vend., Corrientes 1151, García.

CIGARRERIA, lotería y librería, vendo a balance, Rivadavia 2536. v22

CIGARRERIA, VENDO, CON CONTRAto, Suipacha 513. v21

CENTRAL VENDO NEGOCIO DE CIGArrería librería, Independencia 1736. v21

CIGARRERIA y librería, vendo en globo o balance, comodidad flia., alq. 80 $, Humberto 1o. 558. v21

CASA PENSION regia, grandes beneficios, costó 14.000 $, vendo urgente baratísima, por asuntos privados, Alsina 680.

CAFE central, 3 billares, buen salón, vendemos, $ 6.500, Fernández y Rabuffetti, Corrientes 951.

CIGARRERIA, lotería, peluquería regiamente instalada, con sillones norteamericanos, gran vidriera, espléndido local, vende regalada por ausent., B. Irigoyen 238.

CAFE Y BILLAR, AL LADO de biógrafo, barrio inmejorable, no paga alquiler, buen contrato, vendo urgente, tratar Lerma 911, de 12 a 16. v21

CASA establecida, mucha clientela, artículos construcciones y ferretería, cuerpo espec. corredores, acepta corretaje arts. del ramo; casilla No. 76, correo central. v22

CAFE, BAR Y BILLARES, muy central, abierto día y noche, se vende, por no poder atenderlo su dueño, dirigirse a J. J. M., calle Lima 366, no se atienden corredores.

CARBONERIA vendo por no poder atenderla, con carro y caballo, poco capital, alquiler $ 40, comodidad para familia y carro; verla y tratar de 13 a 19, Juan Bta. Alberdi 6425. v21

DESPACHO pan chiche, vdo. tirado, por irme, facil. pago, Larrea 634, dp. 3. v21

DESPACHO de pan y factura vendo por ausentarme, Rioja núm. 839.

DESPACHO pan estilo confitería, vendo tirado por irme, dño. Rivadavia 1626.

DESPENSITA vendo a balance o en globo capital 2000 $, Montevideo 570.

DESPENSA BARATA, VENDO POR AUsentarme, Independencia 2215.

DESP. PAN casita sola, buen diario, vdo. por retirarme; Pueyrredón 1175. v22

DESP. pan, fact., vendo urg., 550 $ cont. y b., alq. 60 $, Rioja 2228, Magaldi.

FONDA SE VENDE; CARLOS CALVO 4400.

FARMACIA CENTRAL, buen diario, se vende; droguería Indio, Sr. Rosiclo.

FARMACIA VENDO, 3.500 $, buen diario, imp. pueb. Pampa, D. Alvarez 1818. v21

FARMACIA P. MENSUALIDADES venden Cauget y Chiappori; Lavalle 1346. v21

FRUTERIA se vende con o sin instalac., única por Palermo, Charcas 4219. v22

FARMACIAS: capital e int., vde. R. M. Negrete; Libertad 477, de 14 a 18. v21

FONDA muy bien acreditada, se vende, Lavalle 3780.

FARMACIA bien surtida, vdo. sin llave, poco capital, Fabro, Lavalle 1641.

FARMACIAS, 5, 10, 15, 20, 25, 30 hasta 200.000 $, vdo. fac., Fabro, Lavalle 1641

FARMACIA vdo., regias armaz. y útiles de políticos; Fabro, Lavalle 1641.

FOTOGRAFIA, Corrientes 1701, todas las existencias remato mañana, Jaifaga.

FARMACIA acreditada vendo, no hay acreedores, no se trata con intermediarios, tratar Defensa 714. v21

FARMACIA CERCANA CAPITAL, única p. idóneo, vdo. 5.000 $, 4 mil al cont., Luis Illanes, Av. de Mayo 1435. v21

GRAN FABRICA acreditada, se vende; por carta, A. C. B., Paraná 717.

GARAGE con dos locales, paraje central, se vende, contrato, tratar, Thames número 2152, de 13 a 16.

HOTEL, BAR y confitería importante y acreditado, a 2 1/2 horas de Bs. Aires, vendo en 80.000 $; Bustamante 1282.

HOTEL INTERNACIONAL, EN RIO IV, (F. C. C. A. y al P.), se vende por ausentarse su dueño, aprovechen la ocasión.v23

INDUSTRIA acreditada de 10 años, poco cap., vendo; tratar Tucumán 1817. v21

IMPRENTA y librería, Sarmiento 2402, remato el domingo. Lea aviso Chavin Rte.

INQUILINATO MODELO, renta $ 1.600 mensual, sobre importante avenida, 3 o. tribunales, vende tirado Vinelli, S. Martín 345. v21

JUGUETERIA CENTRICA, MUY ACREditada, con marca registrada, vdo. o tomo socio, poco capital, escribir dueño, J. Ferrari, Sarmiento 1528, dep. B.

LECH., lunch y cervecería vendo, Boyacá 1028 esq. Gaona. v21

LECHERIA, chocolatería, se vende, Pavón 4630, Lanús. v21

LECHERIA BARATA, 3 piezas, tratar en la misma, José E. Uriburu 643. v21

LECHERIA SE VENDE a prueba; tratar Canning 3189. v20

LECHERIA, cerv. y rest., vdo., p. enfermedad, tr. Suipacha 243, particular.v22

LUJOSO café restaurant, 24 mesas, siendo solo, vdo. la 1/2 550 $, Belg. 1848. v22

LINDO café restaurant, costó 2700 $, por enfermedad 850 $; Belgrano 1869.

LUNCH, chocolatería antg., buen diario, vdo. p. enfermedad; Moreno 650.

PANADERIA sin repartos, ideal para matrimonio, ocasión, B. Mitre 2064.

PANADERIAS ciudad y campo, vde. la Bolsa Panaderil, t. cap., B. Mitre 2064

PANADERIA 14 bls. 1 rep. vdo. 10.500 $, a corredor; S. Juan 3021, Delfa.

PELUQUERIA bien acreditada se vende p. ausent. Europa, Tucumán 1784.v21

PELUQUERIA VENDO, FRAGA 232. Pi-Neyro. v22

PELUQUERIA, CIGARRERIA, VENDO O tomo socio, Entre Ríos 2266.

PELUQUERIA SE VENDE O SE ALQUIla, Oruro 1161, esq. Rioja 1500.

PELUQUERIA vendo, buena clientela, comod. p. flia., Tacuarí 1629.

PANADERIAS de todos precios y sin comisión, vde Zaquieras, Victoria 1690.

PANADERIA pleno centro, barata, otra 400 $, mostr., vdo. Victoria 1690.

PANADERIA sin reparto, gran ocasión, contr. 5 años; otra Palermo 4.500; Pueyrredón 1178. v22

PANADERIA al Norte, 15 bls. al most., vdo. urg., a plazos, Sarmiento número 2211. v22

PELUQUERIA chiche, vendo, comodidad para familia, poco alquiler; José Evaristo Uriburu 216.

PELUQUERIA importante, por Constitución, y toilette, gran salón y vidriera, se vende a prueba; ver, Humberto I 1477. v21

PELUQUERIA bien instalada y muy acreditada y agencia de lotería se vende en buenas condiciones, Corrientes 2401. v21

RESTAURANT; clientela 1er. orden, 700 $ ganancia mensual, vdo., Alsina 1402.

RESTAURANT vendo 1500 $, por enfermedad, diario 100 $; Paraná 332.

RESTAURANT céntrico, deja grandes beneficios, a prueba, vd. urg., Alsina 680

RESTAURANT céntrico, vdo. a prueba, no admito cor. Inf. Independencia 1833. v21

RESTAURANT VENDO; TRATAR CON mismo dueño, Leandro N. Alem 1082.

REST. por Triunvirato, trabaja lo que quiere, vd. García, Pueyrredón 1200.

ROTISERIA importante y acreditada, vdo. Ver balanceador Lobeto, E. Ríos 126 v21

RESTAURANT-BAR, importante, algo baRno. Gran avenida, vendo $ 22.000, también admito socio mitad cap., B. [illegible]

SE VENDE [illegible]

COMPRA Y VENTA DE NEGOCIOS

SE VENDEN ocasión, buenos cafés, fondas desp. pan, etc., Victoria 1690.

SE VENDE CASA DE MODAS, TRATAR Maipú 874. v21

SE VENDE ALMACEN, BOEDO 1419. v23

SE VENDE ESTA PENSION: CORRIENTES 2179, piso 5o.

SE VENDE un lindo puesto para fruta o almacén, No. 38, Mercado Proveedor del Sud, Lima 1248. v22

SE VENDE AGENCIA DE LOTERIA, cigarrería, 2 cuadras al Norte de la plaza de Mayo, tratar Bolívar 158. v22

SE VENDE agencia vapores, casa cambio y lotería con decenas directas, comodidad familia, Belgrano 2032. v21

SE VENDE URGENTE LA LIBRERIA "Apolo", por no poder atenderla, facilidades de pago, tratar en la misma, Corrientes núm. 1351.

SE VENDE UNA CARNICERIA CON DESpacho de cuatrocientos a quinientos kilos de carne, diarios, por desavenencia de socios, tratar, Brown y Alsina, Quilmes, F. C. Sud.

TALLER mecánico automóviles, central, vendo, Juan P. Sosa, Reconquista 268.

TALLER de fundas para automóviles vendo por ausentarme, Sarandí 119. v22

TRANSFIERO contrato y vendo tambito, 57 vacunos, inf. Rivadavia 11602. v21

TALLER mecánico, bien instalado, vendo urg., doy facilid., Lamadrid 250, Boca

TALLER MECANICO AUTOMOVILES, vendemos; se transfiere también contrato local. Tratar Bravo y Mihanovich Corrientes 447. v20

VDO. FUNDICION de bronce, tratar Sr. San Pedro, Florida 248. v22

VENDO CIGARRERIA 800 $ panadería 700, carnicería y fonda, Alsina 680.

VENDO academia comercial en 100 $, Maipú 362, personal, de 16 a 17.

VENDO MI CERVECERIA, LUNCH Y café, con orquesta, por no poderla atender, en el mejor punto de la calle Boedo 938, esquina.

VENDO FABRICA de catres plegadizos, estampas, motor 2 HP., c. c. máquina agujerear, sierra circular, por no poder atenderla. Galpón, Corrientes 2878. v22

VENDO barato marca artículo de limpieza, enseño fabricación, doy lista de clientes mayoristas, poco capital, trato sin intermediarios, hay local, oportunidad, por ausentarme; Paraguay 844.

ZAPATERIA se vende, Monroe 2427, a 15 metros de Cabildo. v22

AVISOS COMERCIALES

AL COMERCIO, he vendido mi negocio, Azul 608. Filomena Matiellos. v22

AVISO AL COMERCIO que he comprado el negocio de forrajes de propiedad de Antonio Gonzáles; Balbastro 608. v22

AL COMERCIO: Neosalvarsan en grandes y pequeñas cantidades, existencia en plaza, 25 de Mayo 140, escritorio 17 al 19. U. T. 1338, Rivadavia. v21

AVISO al comercio que compré al señor Pedro Chalut, el negocio de lechería, sito en la calle Humahuaca 4699. Reclamaciones tres días, 20|4|21.—Antonio López. v23

AVISO AL COMERCIO haber vendido a los Sres. Cost y Verde, el negocio de almacén y frutas, Córdoba 3824. Reclamos dentro 3 días, Angles y Bolonigni. v21

AVISO que he vendido mi peluquería sita Caseros 3047, a los Sres. Rodríguez y López; reclam. 3 días.—21|4|21.—Basilio Giménez. v23

AGENTES p. la plaza y toda la República necesito, indispensable sean establecidos, artículo rural, gran venta, Ing. Cano, Mármol 142-46, U. T. 6193, Mitre.

AL COMERCIO aviso que compré el negocio de comestibles sito Lerma 499, al Sr. Rómulo López. Reclamos 3 días. Jesús Pietro comp. Buenos Aires 19|4|921. v25

AL COMERCIO: Por W. B. Zaquieres, Un. edc. Victoria 1690, vendí mi almacén de comest. y beb. San Nicolás 1402, al Sr. C. Tuero, recl. 3 d. 21|4|921. J. Leotti. v22

AL COMERCIO: Avisamos haber vendido nuestro negocio de chocolatería, cervecería Lavalle 616, libre de gravamen. Vendedores Durán y Rodríguez. Comp. Ignacio García. Reclamos hasta el 21|4|21. v21

AL COMERCIO: POR INTERMEDIO del balanceador y martillero Alfonso Cadós, Lavalle 2225, U. T. 4306, Mitre, vendí a J. Burgo, mi carnicería S. del Estero 158. Recl. 3 días, abril 19|1921. F. Guerriere. v21

AVISO AL PUBLICO Y AL COMERCIO en general que he vendido mi negocio ubicado en la calle San Martín y Garibaldi No. 699, al señor Juan Aguilar, Quilmes, F. C. S.; reclamaciones tres días.—Vendedor, Rufino Salagusen. v22

AL COMERCIO: Con intervención del balanceador público, don Ignacio Fierro, Bologna sur Mer 730, (provisorio), he vendido a don Félix Cassinelli, mi negocio de almacén sito Cabildo 4402. Atiendo reclamaciones. — Buenos Aires, quince de abril de mil novecientos veintiuno. — Mariano Costoya.

AL COMERCIO: BAJO INVENTARIO y tasación practicado por el balanceador y rematador público señor Francisco Bianchi, Moreno 1356, he vendido al señor Salvador Elías, mi depósito de vinos, ubicado calle Rivadavia 10778; reclamaciones dentro de los 3 días de la fecha.—19 de abril de 1921.—Carlos Craveri. v21

AL COMERCIO. AVISAMOS QUE HEmos vendido libre de todo gravamen nuestra fábrica de caramelos sita en la calle Lambaré No. 886, a los señores Cándido Gómez y José Valles. Reclamaciones durante tres días a contar desde la fecha. Bs. As. abril 21 de 1921. Vendedores: Benyola y Garguir. v23

AL COMERCIO AVISO QUE HE COMprado bajo inventario y tasación practicado por el balanceador y martillero público señor Juan Solari, escritorio Moreno No. 2900, esquina Pasco 310, el negocio de despensa, calle Caseros No. 3015, al señor Pedro Moya. Reclamos tres días a contar desde la fecha. Buenos Aires, abril 9 de 1921. Comprador Aurelio Vidal. v21

AL COMERCIO—AVISO QUE BAJO INventario y tasación practicado por el balanceador y martillero público señor Alberto C. Delfino, escrit. Thames 1119, U. T. 1788, Palermo, he vendido al señor Ernesto Onetto mi negocio de almacén calle Padilla 701, esq. Acevedo. Reclamaciones 3 días, a contar de 21 abril de 1921.—Vendedor, Manuel Louro. v23

AVISO AL COMERCIO QUE BAJO INventario tasación practicado por el balanceador y contador público nacional Manuel A. Bó, Mitre 86 (Avellaneda), vendí negocio quesería, fiambrería y mantequería Necochea 1280, esq. Olavarría (capital), a los señores Feito y Rodríguez. Se at. recl. hasta 3 d., Bs. As. abril 18-921.—Evarista F. Brujeiro. v23

AL COMERCIO AVISO QUE BAJO INventario tasación practicado por el balanceador público señor Delmiro García, escritorio Pueyrredón 1200. U. T. 6231, Juncal, he vendido mi negocio de almacén de comestibles y bebidas, sito en esta capital, calle Larrazábal 1595, esquina Areco, al señor Carlos Cid. Reclamaciones tres días, Buenos Aires, abril 21 de 1921. Vendedora: Angela Talamona Vda. de Real. v23

AL COMERCIO.—AVISO QUE BAJO INventario tasación practicado por el balanceador y rematador público, señor Delmiro García, escritorio Pueyrredón 1200, U. T. 6231, Juncal, he vendido mi negocio de almacén de comestibles y vinos, sito en esta capital, calle Nicaragua 4601 esq. Malabia, al señor Juan Bonefont. Reclamaciones tres días. Unico aviso, Bs. Aires, abril 21 de 1921. Vendedor: Pedro Goggi.

AL COMERCIO — AVISO QUE BAJO INventario-tasación practicado por el balanceador público señor Celso J. Coreghini, con escrit. Díaz Vélez 3303, he comprado al señor Angel Piatti en parte mitad del negocio de almacén situado calle Miriñay 73c. Los que se consideren con derecho a reclamaciones deberán hacerlo en los 3 días de la fecha.—Buenos Aires, abril 20 de 1921.—Comprador: José Pissorno. Vendedor: Angel Piatti. v23

AL COMERCIO.—AVISAMOS QUE BAjo inventario y tasación practicado por el balanceador y contador público, señor Mariano Ardáiz, oficinas Talcahuano 387, U. T. 79, Libertad, hemos vendido al señor Francisco Fernández Bermúdez, nuestro negocio de almacén de comestibles y bebidas, sito en esta ciudad, calle Lobos No. 2199 esq. Camacuá. Reclamaciones dentro de los 3 días de la fecha.—Buenos Aires, abril 21 de 1921.—Carlos Menéndez y Cía.

BUSCO PERSONA con 3 a 5.000 $, para comprar industria en plena marcha, pr. muy buenas utilidades. Rincón 421. v22

CASA mayorista cualquier ramo, poco tiempo establecida, compro o entraría de socio con 50.000 $, cartas abonado 1165.

CON $ 6000 PRECISO SOCIO para industria de fácil entendimiento en marcha, tiene mucho consumo, buena utilidad, calle Rincón número 1365.

COMUNICAMOS AL PUBLICO y al comercio en general, que en la fecha hemos comprado a nuestro socio Sr. Severo Patiño, la parte que le pertenecía en la firma Alba Suárez y Cía; reclamaciones entre los tres días de la publicación de este aviso, a los compradores Alba Suárez y Cía.—N. Brusone, F. C. P., abril 21 de 1921. v23

NECESITO SOCIO $ 8.000 para industria establecida, tiene asegurada sus vtas. útil. mín. $ 1.000 mens.; Rioja 863. v21

NECESITO SOCIO CAPITALISTA PARA ampliar escritorio, representaciones y compra de mercaderías; por carta solamente; J. B., Sarmiento 489.

OPORTUNIDAD: Se desea transferir la representación exclusiva de una acreditada marca de automóviles. Hay existencias, negocio en plena marcha. Casilla de Correo Central 780. v23

PARA IMPORTANTE casa ramos generales en la campaña, necesitase socio con capital entre 20 a 30.000 $, preferible conocedor en tienda para atender esa sección. A. M., Av. de Mayo 953. v22

SOCIO trabajador con $ 1.000, preciso p. café y minutas, Rivadavia 1825.

SOCIO con $ 15.000, industria patentada para calzado; Merlo 3435 (Flores).

SOCIO CON 40.000 $, médico o part. necesito. A. M. Páez, Lafuente 225.

SOCIO con 10.000 $ SE NECESITA PARA comprar parte de socio que se retira, en el ramo de licores. Pringles 1318. [illegible]

SOCIO [illegible]

SOCIO capitalista, industria calzado con $ 50.000 nec., carta R. Bamba 1085. v23

SOCIO CON 1.500 $ PRECISO para industria establecida, que produce 700 de utilidad mensual, General Urquiza 1355. v21

SOCIO preciso, pequeño capital, para café, cervecería, prefiero matrimonio para quedar solos; Bmé. Mitre 814, escr. 5.

SOCIO ACTIVO O COMANDITARIO, con 50.000 $ busca representante de fábricas importantísimas alemanas, para establecerse en ésta, se dan y piden referencias, ofertas a C. R., Maipú 234, 2.o piso, dep. V.

UNA BUENA idea es una fortuna. Gratis mando "Guía Inventor" e informo si su invento o marca es patentable. Escriba o visíteme. Por 75 $ es dueño de 1 patente (marca reg. 85). Gestiones hábiles. "Inventiva", Dr. Heffter, S. Martín 345, (Teléf.)

VENTA DE MUEBLES EN GENERAL

ADQUIERA los muebles en 10 o 14 mensualid., sin interés, Cangallo 1143. v21

A LOS NOVIOS entregamos muebles a 10, 12 y 14 mens., Cangallo 1143. v21

A 100, dormitorio, comed. comp., roper., camas 25, guard., Rivera 243. v23

A 100 $ dormitorio, comedor 120, sala 50, sueltos vdo., B. Irigoyen 1375. v22

ARAÑAS: gran liquidación, lo más moderno, gran surtido, Victoria 981. v24

A LOS NOVIOS, liquidamos comedores, dormit., salas etc., Sarmiento 1112. v22

A PRECIOS reb. muebl. con fac. de pago; Mueblería América, Irigoyen 644.

A CORRIENTES 2451, liquida comedores, dormitorios, escritorios y sueltos. v23

ATENCION, dormitorios roble a $ 225, comedores 200, Talcahuano 479. v21

A $ 100 dormitorios, a $ 50 roperos, a $ 15 camas, a $ 25 lavat., Rivadavia 3109. v28

A EMPLEADOS NACIONALES, DE ALto comercio, municipales, muebles en 10 a 14 mensualid., Cangallo 1143. v21

A DOMICILIO OBTENDRA EN 24 HOras muebles en 10 a 14 meses, a plazos; Cangallo 1143. v21

A PLAZO igual que al contado, mueb. y tapicería, solidez, elegancia, gran variedad; 1613 B. Mitre 1621, Miniaci H. v26

A PRECIOS insignificantes vendemos dormitorios dif. estilos, nuevos y usados; Cerrito 458.

A LA EXPOSICION SARMIENTO, LIQ. regios comedores y dormitorios, salas, escritorios, vestíbulos y sueltos, muebles sólidos, elegantes y bar., Sarmiento 1118. v23

ACUDAN A LA ANTIGUA MUEBLERIA Colón y se convencerán de que es la única donde pueden comprar bueno y barato con facil. de pago; Cangallo 1036.

ATENCION NOVIOS: Muebles, liquidamos nuestro grandioso stock de dormitorios, comedores y salas, sólidos y elegantes a precios nunca vistos, 1124 Sarmiento; no confundirse: Sarmiento 1124. v21

A CREDITO, SIN FIADOR, MUEBLES para empleados de Banco, ferrocarriles y al personal doc. del C. N. de E., radicados en la capital o interior; operaciones en el día: Mueblería Colón; Cangallo 1036.

A MITAD de precio vendemos particularmente, provenientes de concursos y quiebras, varios juegos de comedor, dormitorios, sala y vestíbulo, bibliotecas, arañas, cajas de hierro, camas y otros muebles; Scotti y Cía., Maipú 257. v23

ATENCION: MUEBLES DE OCASION, a precios increíbles, roperos c. espejo, $ 40; aparadores, $ 35; camas, $ 15; dormitorios, $ 120; comedores, $ 120; bibliotecas 3 cps. $ 75; lavatorios, $ 25; juegos sala, $ 80, y una infinidad, Corrientes 1300. v23

A PRECIOS DE REMATE, DE VERDAD, en venta particular. Por cuenta de quien corresponda. Soberbios dormitorios, comedores, juegos de sala, muebles de oficina, cajas de hierro importadas y del país, etc. etc. Antes de hacer sus compras visiten la exposición Fabbio Maipú 224. v23

BUEN DORMITORIO, 3 cuerpos, fileteado, comedor, guard., Moreno 3160. v23

BILLAR IMPORTADO, nuevo, casa particular, vendo, Ayacucho 1984, p. aus. v26

BILLARES inmejorables N. A., surtido en acc. y paños de 32 $, colocación gratis, torneo de bolas marfil $ 1; Salta 525.

BUEN conjunto de comedores para todos los gustos, vendemos a precios de alcance para todos los bolsillos. Sueyro y Cía.

BUEN COMEDOR, 3 dormitorios, piano, camas bronce, camas hierro, sala, colchones, carpeta felpa, ropero, mesas, máquinas coser Singer, vestíbulo, heladera, cuadros, reloj, ventilador, aparador, calef., espejo dorado, alfombras, vendo suelto; particular; Salta 564. v23

BIBLIOTECAS, escritorios, giratorios, muebles para oficinas, ocas., Victoria 981. v24

CAJAS de hierro, importadas y del país, liquido; Maipú 257. v23

COMEDOR completo, fino, marquetería, bronce, nuevo; Moreno 3160. v23

COMEDOR SIN USO, BIBLIOTECA VENdo, Catamarca 1356. v23

COMEDOR, dormitorio, mesa, sillas vde. muy barato, particular, Salta 562, vem.

CAMAS $ 18, lana lav. 0.70, col. 1.60, de n. m. exis., liq. fáb. B. Irigoyen 584. v23

CAJAS DE HIERRO LIQ., DESDE 95 $, grandes ocasiones, Victoria 981. v24

CAJAS DE HIERRO vendo directamente del fabricante, San Juan 1578. v23

COMEDOR, buen estado y sillas Viena, ocasión, vendo barato, Maipú 445. v21

CAJA de acero 2 puertas 90x50, vendo de ocasión; Dacacey 3543.

CAMAS esmalt. p. fábr., lana cep. 0.60 k., col. fino, $ 2 met. Defensa 722. v23

CASI NUEVO, urgente vendo 2 billares, baranda Monarch, sillas Viena, divisiones, etc. Cerrito 458.

CAJAS DE HIERRO SE VENDEN MUY baratas, Avenida de Mayo 1066, Beretta y Cía. v21

COMEDOR 100 $, dormitorio 100 y 120 $, guardarropas 50 y 60, mesas, sillas, sala 50 y sueltos, vdo., S. Juan 2264. v23

COMEDOR y dormitorio, lindo, casi nuevo, vendo barato, por tener que ir a Europa, Pasaje Peña 57, altura Rivadavia 4300, solo de 10 a 12. v22

CAMA LAQUE, CON ELASTICO, 1 plaza, 24 $; bronce, desde 95; id 2 plazas $ 155; lanas desde 1.40 k., cotines, colchones, composturas. Soliciten catálogos y precios a la fábrica Moreno, Cangallo 1050, U. T. 5485, Rivadavia; Coop. T. 420, Central.

DORMITORIO NUEVO, VENDO BARAto, Serrano 1870. v21

DORMITORIO 3 cuerpos, guardarropa sin uso vendo, Catamarca 1356. v23

DORMITORIO fino, desarm., lunas int., marquet., bronces, Moreno 3160. v23

DORMITORIO y comedor fino, muy barato, urgente; Rincón 536. v26

DORMITORIO, comedores, juego de sala, orden de liquidar a cualquier precio, Av. de Mayo 1066, Beretta y Cía. v21

DORMITORIOS nuevos, roble, 3 cuerpos, vendo baratos; Catamarca 290; después de las 17. v21

DOS APARADORES, 1 mesa, 2 camas, 2 mesas luz, 1 lav., 1 sofá, 2 sillones, vendo, hoy de 12 a 14 horas, Independencia 3962.

ESCRITORIOS, bibliotecas, archivos, juegos de cuero; Maipú 257. v23

ESCRITORIOS, bibliotecas, juegos de cuero, archivos, no compren sin antes consultar mis precios; Fabbio, Maipú 224. v23

ESCRITORIO N. A., bibliotecas, cajas de hierro, salas, vestíbulos, juegos cuero, mesas, muebles sueltos a 1|2 de precio, ofrecemos; Cerrito 458, Sueyro y Cía.

FLAMANTE dormit. y comedor marquet. bronce, vdo. urg., Cochabamba 3540. v21

JUEGO de muebles, de matrimonio, se vende; Sáenz Peña 784.

LIQUIDO un dormitorio completo, comedor y sala, particular, por ausentarme. San Juan 2374.

LA NUEVA FORTUNA. Camas de hierro, colchones de lana y elástico de todas clases, cotines e hilos. Cangallo 1653|55. Tel. Coop. Telefónica 1750, Central, U. T. 3285, Libertad. v23

MUEBLES usados y nuevos, liq. p. venc. de anticipos, Victoria 981. v24

MUEBLES A PRECIOS DE FABRICA, La Unión Fabricantes, Suipacha 834. v26

MUEBLES FINOS VENDEMOS A PREcios baratísimos; A. Molinari y Hno. Corrientes 1614, Bs. As. v24

MUEBLES procedentes embargos: sala, comed., dormit., fumoir, hall, escrit., vdo. urgente, (part.) Av. de Mayo 1038. v23

MUEBLES A CREDITO, SIN FIADOR, A los señores oficiales del ejército y marina; Mueble Colón; Cangallo 1036.

MUEBLES CON FACILIDADES DE PAgo al mismo precio que al contado, puede usted adquirir solamente en la Mueblería Colón; Cangallo 1036.

MUEBLES vendo, 10 juegos dorm., varios comedor, completo, todo o separado, con 20 ojo menos de su valor, Belgrano No. 1364, al lado biógrafo.

MUEBLES... Directamente de la fábrica al comprador. Al efectuar sus compras ahorrará dinero y tiempo. Visítese nuestra exposición de venta, Sarmiento 1463, fábrica Jujuy 30-36. v23

MUEBLERIA "EL SOL", LA QUE VENde más barato, grandes surtidos de todas clases, catálogo, embalaje y acarreo gratis. Corrientes 1111, casi esquina Cerrito. Luis Toretti. v30

MUEBLERIA COLON, CANGALLO 1036. —Créditos sin recargo, operaciones reservadas en el acto. Garantizamos los muebles que vendemos. ¿Vd. reside en el interior? No importa. Solicite ilustraciones. Embalaje y cond. gratis, Cangallo 1036.

MUEBLES y tapicería, novios y familias, visiten Italo-Argentina; solidez, lujo, elegancia, economía, gran variedad, sala, dormitorio, comedor, escritorio, vestíbulo, camas bronce, cortinado etc., facilidad de pago, 1613 B. Mitre 1621, Miniaci Hnos. v26

MUEBLES A CREDITO, BARATTI y Cía. —Corrientes 1145. — Nuestros precios son todos marcados claramente, son los más bajos de Buenos Aires, son los mismos que al contado, con un recargo racional y lógico del 5 al 8 ojo, según el plazo convenido. Ventas en 5, 6, 8, 9 y 10 cuotas. —Casa fundada en 1884. v23

MUEBLERIA DEL "ONCE", Pueyrredón 234.—Ofrece de su propia fábrica: Juegos dormitorio, color roble, a $ 149. Juegos dormitorio, roble macizo, a $ 170 [illegible]

MORENO 3160, dormitorio roble matrimonio, 250 $, comedor completo. v23

MUEBLES... MUEBLES... MUEBLES... Sarmiento 746, Terza Hnos.—La casa que hoy más conviene para comprar es la fábrica, que ganará tiempo y dinero. Para convencerse de la verdad, visite usted hoy mismo nuestra exposición de venta. Dormitorios y comedores, de roble y caoba, a cuerpos, a $ 140, 180, 200, 300, 400, 500 y 600 $. Los del interior, consulten catálogo núm. 19. No olviden: Sarmiento núm. 746. —Terza Hnos. v23

MUEBLES—CASA MOREAU—MUEBLES. 663 Cangallo 665. GRANDES REBAJAS SOBRE LOS PRECIOS DE VENTA

Dormitorio moderno p. matrimonio	$ 370
Comedor roble, moderno	» 180
Comedor roble, con vitrina	» 320
Juego de sala, moderno, desde	» 140

GRATIS catálogo para el interior con los últimos modelos.—A. de Rosa y Cía. v21

MUEBLERIA AMERICA, BERNARDO de Irigoyen 644. Muebles de calidad a precios módicos. Créditos se acuerdan liberalmente. Vendo 20 ojo más barato que en el centro. Comprar en la Mueblería América es ganar tiempo y dinero y salir satisfecho. Al interior créditos en la capital. Visítenos o escriba y será nuestro cliente.—Gargiulo, Bomchil y Cía, Mueblería América, Bernardo de Irigoyen 644.

MUEBLES CON FACILIDADES de pago sin recargo de precio, lo mismo que al contado. Precios marcados con números a la vista. Operaciones por cualquier cantidad a plazo fijo o en cuotas mensuales, con o sin entrega inmediata, con garantía o sola firma resueltas en el acto y con toda reserva. Especialidad en muebles finos y de estilo sobre dibujo, sin perjuicio de ofrecer el más amplio surtido de muebles a precios que no admiten competencia, garantida su sólida construcción y cambiamos en cualquier tiempo las lunas si se manchan. Exposición Inglesa, fundada en 1887, instalada en su local propio, R. Díaz y Cía. 1157 SARMIENTO 1157, entre Cerrito y Libertad, U. T. 153 Libertad. v30

MUEBLES: LA PROVEEDORA DE LAS 14 Provincias, Rivadavia 2745. — Lejos pero barato. Por cambio de firma y dar a conocer la calidad y precio de nuestros muebles y tapicería y la importancia de esta fábrica hemos resuelto vender al particular al mismo precio que a los muebleros de la ciudad y campaña. Dormitorios finos, macizos con apliques de bronce, 148, 170, 200, 250, 300 hasta 2.000 $, comedores estilos nuevos, francés con marquetería y bronce, 9 piezas, 185, 230, 290, 320, 330, hasta 1.800 $; sala, tapizados en ricos géneros de seda, $ 125, 200, 250, 300 hasta 2.300 $; camas de madera, bronce, hierro, desde 20 $; todo lo que se necesita para amueblar una casa, estancia, hotel, oficinas o implantar mueblerías, lo encontrarán en nuestra exposición, la mejor surtida, con la seguridad de comprar por 2 lo que en otra parte vale 4. A todo comprador obsequio de una rica colcha de tul. Embalaje, conducción, el gran catálogo gratis. No confundir, Rivadavia 2745. v21

PIANO PRECIOSO REGALO 280 $, otro nuevo $ 750; Salguero 698. v21

PIANO alemán, nuevo, flamante, cruzado bronce, vde. fila., Salta 781. v22

PIANO alemán, bronce; otro estudio $ 280 Corrientes 3707. v21

PIANOS garant. 15 años. Antes de comprar visite n|casa, Corrientes 2978. v22

PIANOS FRANCESES y ALEMANES, DE ocasión, estudio y concierto, vende La Liquidadora de Pianos, Talcahuano 434. v25

PIANOS alemanes 50 ojo de rebaja, desde 350 $, Castro Barros 349. v21

PIANO alemán, cruz, bronce, poco uso, vdo. urg., San José 1017. v24

PIANO VENDO, POR AUSENTARME: calle Chiclana número 2878. v21

PIANO Schiedmayer, riquísimo, legítimo, vendo gran ocasión, Maipú 378.

PIANO Welte Mignon, con 35 pzs. firmadas, vdo. por ausent., Maipú 373.

PIANO ALEMAN gde., 520 $, otro Rosenkrans, cruz, 580, vdo., Cangallo 1336.

PIANOS y batería completa para orquesta, ocasión; Talcahuano 450. v22

PIANO Boisselot, nuevito, vendo, $ 480, gran ocasión, Venezuela 634.

PIANOS nuevos, gran liquidación, desde $ 700, marcas gar., Venezuela 634.

PIANO 1|2 cola, Steinway, para concierto, vdo. en 1.900 $, A. Mayo 1038. v22

PIANO PIANOLA SE VENDE, Carranza 2838.

PIANO precioso, nuevo, alemán, gran formato, vendo ocasión; B. Mitre 1851.

PIANO para estudio, lindas voces, $ 250, Castro Barros 251.

PIANO concierto, 1|2 cola, alemán, Blutner, casi nuevo, v., Fco. Lacroze 3175.

PIANOS alemanes, ricos vendo garantidos, 550, 620, 680, 750, 850, Victoria 3792.

PIANOS 950 $. AUTOPIANOS 1.600 $, vdo. a 30 meses. Don Cristóbal 620.

PIANOS, nueva rebaja, desde $ 220 a 750, garantía 10 años, Chacabuco 1053.

PIANOS alemanes, nuevos y usados, de ocasión, vendo; Venezuela 781.

PIANOLA 88 NOTAS, PERFECTO ESTADO, muy poco uso, vendo, por carta únicamente L. Frechou, Rivadavia 711.

PIANOS, no compre sin ver primero los recién llegados de Alemania, mitad precio, superior a todo, Medrano 517. v26

PIANOS, avisamos interesados llegó remesa esperada; Esparza 22, alt. Rivadavia 3300. v28

PIANOS DE EMBARGOS, nueva remesa, rebaja asombrosa, regios y garant., a $ 350, 450, 550, 600 a 900, Chacabuco 707. v23

PIANOS: Steinweg, Rachals, Sterlig, Lubitz, regios, garant. 20 años, de $ 380 a 950 arriba; "Casa Oliver", B. Ríos 627. v23

PIANOS alemanes compren directamente representante de fábrica, Genesca y Cía., depósito Esparza 23, alt. Rivad. 3300. v23

PIANOS y autopianos alemanes, directamente de la fábrica, ofrecemos muy baratos, visítenos y ahorrará dinero. Romero y Fernández. Florida 255 y B. Mitre 947. v23

POR AUSENTARME vendo mobiaje o suelto, sala, escritorio, jgo. cuero, vestíbulo, comedor, dormitorios, arañas, camas bronce, varios; Melo 2616.

SE VENDEN ALGUNOS MUEBLES y un comedor; Azara 1389. v22

SE VENDEN por rupt. casamiento, dormitorio, com., barato, C. Calvo 1788. v23

SE VENDE un billar completo, en buen uso, Juramento 1600.

SE VENDE BILLAR COMPLETO, POCO uso, precio 300 $, Olavarría 680.

SE VENDE UN PIANO BOISSELOT, Corrientes 531, de 8 a 12.

SE VENDE UN JUEGO DE MUEBLES, dormitorio, Díaz Vélez 3879. v21

SE VENDEN los muebles de escritorio instalado en pleno centro, cediéndose el local, calle Perú 71, de 14 a 16, P. Menviello. v22

SE VENDE POR AUSENTARSE a Europa, espléndido juego de comedor Jacobino con araña; regia alfombra importada, 4.10 por 3.20, juego de vestíbulo, dos camas simples con colchones, lujoso juego de loza Limoges y otro juego de loza común. Además cortinas de sala y muchos artículos de menaje, Cabildo número 1571. v21

URGENTE vdo. rico juego dormit. y comedor comp., 210 $, Defensa 722. v23

UN cochecito cuna marca Brennabor, se vende en buen estado; Almeira 2534, hasta las 12.

UNA preciosa biblioteca tallada de cedro con alegoría a la medicina y mil quinientos libros, Cevallos 1616, de 15 a 17. v23

URGENTE VENDO, comedor, dormitorio, sala, escritorios, vestíbulo y muebl. sueltos, juntos o sep., Corrientes 2538. v23

VENDO por separación de matr., dormitorio, comedor, B. Irigoyen 1439, 2o. v23

VENDO por ausentarme, regio comedor, dormit., arañas, colchón, Jujuy 342. v24

VENDO JUEGO de sala con jardinera y sillas de comedor; Alsina 3551. v21

VENDO dormitorios a $ 120, roperos y aparadores a $ 18, Talcahuano 479. v21

VENDO MUEBLES ROBLE, CASI NUEvos, Garay 2425.

VENDO barato mobiaje de casa y aparato de U. T., urg., Lima 1196. v22

VENDO guardarropa roble, desarme y varios muebles; C. Pellegrini 708, bajos.

VENDO PIANO Y MUEBLES; ENTRE Ríos 2174.

VENDO VARIOS MUEBLES y otros objetos, Cabildo 2931.

VENDO hermoso juego de comedor importado, de roble; Cevallos 1616. v23

VENDO PIANO DE MEDIA COLA "Crotian Steinweg Nachf. Braunschweig", en la calle Cevallos 1616, de 15 a 17. v23

VENDO por mitad de su valor un escritorio de cortina, importado, Lavalle 1353, de 16 a 18, escrit. 1o.

VENDO pianola con 6 meses uso, con 70 rollos música escogida y banco, en $ 1.500; Av. de Mayo 1430.

VENDO dormitorio matrim. caoba, importado, verlo de 8 a 11, Curapaligüe 455, Flores.

VENDO baratísimo comedores, dormitorios, nuevos, modernos, aparadores, roperos, mesas, sillas, Piedras 824. v23

VENDO BARATO, comedor, 3 dorm., sala dorada, piano, vestíbulo, escrit., caja hierro, junto o sep., B. Irigoyen 1374. v23

VENDO REGIO DORMITORIO CAOBA, lunas interiores, precio 950 $, verlo de 14 a 18, Entre Ríos 1344. v21

VENDO barato dormitorio roble y cedro comed., bibl., esc. a. a., juego escrit., vest., sala, baño; Santa Fe 3067. v22

VDO. barat. comed. dormit., nuevos, mod. separ., rop., mesas, sill., Piedras 824. v23

VENDO COMEDOR, 3 dormitorios, vestíbulo, guardarropa, sala, arañas, escritorio, comp., baño, varios sueltos, baratos, juntos o separados, S. Juan 2360. v23

AVISOS PARA SEÑORAS Y SEÑORITAS

ACOLCHADOS se forran de todas clases, Rivadavia 1952, U. T. 4935, L. v3m

AMELIE ET CHARLOTTE hacen lindos sombr., composturas 4 $, Lima 1156. v24

A $ 3.50 sombreros terciopelo, modelos, especialidad en rufor, C. Pellegrini 524. v22

A [illegible]

A MEDIDA moldes, casa Freixauet, atiende de carta, figurines, festones, vainillas y bordados, Belgrano 1790. v23

A $ 3 POR CLES, sombr., piano, solf., piezas en 2 meses, corte conf., enseñanza completa en 20 días; Belgrano 2456. v23

A RETRATARSE C. PELLEGRINI 332, regalamos peinado y un retrato grande en docena de retratos. v24

ARRUGAS, manchas, pecas, quemaduras de sol y mar, desaparición instantánea. Pidan el consejero catálogo Mary, con certificados médicos, Av. de Mayo 1375.

ATENCION: DON Juan Iturriberrigorricolcoecherotaberricoechea, Sarmiento 1089, ha rebajado todos los precios para señoras, colegiales y hombres, zapatos suela goma p. colegial, 2.95; zapato goma p. lluvia, 1.95; botitas paño forradas, 4.50; zapatos paño señora, 2.95; plantillas de lana, 0.30. v23

BORDADOS para vestidos, vainill., plegado, remito inst., casa Huerta, Perú 699. v27

BARATISIMOS sombreros se venden; calle Córdoba 1386. v21

BAZAR "LONDRES", B. DE IRIGOYEN esq. Estados Unidos, casa especial en regalos para casamientos, bonito surtido de objetos de fantasía y artículos, con y sin estuche, desde $ 10 al más alto precio; antes de comprar ver las grandes vidrieras de nuestra casa, siempre a precios módicos. Manuel Vivero, importador. v22

CANAS! RADIAL $ 3.90, CREMA PARIS $ 1.20, A. Malirat, B. Mitre 1673. v21

CHALECO en vicuña, traje Sra, tejo, sec. a domicilio: San Salvador 5938. v22

CASA DE MODAS, Cerrito 769, sombreros desde $ 7.50 hasta los de más lujo. Se reforman sombreros.

CUELLO o manchón de zorro andino, común, a 8 $ y de zorro colorado, por 15 pesos, a cualquier dirección manda Cruz Lagos, calle Buenos Aires 464, La Rioja. v23

DESDE $ 2 REFORMO SOMBREROS, terciopelo, seda o fieltro, Callao 471. v21

EX cortador de Harrods, tailleur y tapados $ 80 y 40 Q. Bocayuva 527. v23

ENSEÑO manicura, m. fac., pedic., doy diploma; Florida 231. v23

ESPECIALISTAS en composturas de pieles, Bmé. Mitre 2258. v26

GUANTES de goma para uso doméstico desde 1.90 $ el par; casa El Diluvio, Lavalle 963. v30

GUANTE de belleza para sacar y evitar arrugas del rostro, a $ 5, Mentonier para evitar y sacar la papada, a $ 2, casa El Diluvio; Lavalle 963. v30

HAGO vestidos tailleur, fantasía y soirée elegante y confección esmerada y económica, Libertad 20, U. T. 5428, Riv. v22

JOFRINE, trat. masaj., depilación, v. prod., Esmeralda 879, U. T. 2448, A. v26

MANIQUIES MODERNOS LA FRANCO, Ortega, B. Mitre 1123. v21

MANICURA y masajista para señoras, Charcas 894. v30

MODISTA, Paraná 152, moldes, vestidos arreglos, tapad., pieles, precios mód. v30

MANICURA, pedicura, masajista, tratam. p. la caspa; 25 de Mayo 532. v23

MASAJISTA diplomada, manicura, a domicilio; Chile 921, piso 1.º, derecha. v21

MASAJISTA, pedicura, manicura, señoras solamente, Ecuador 1443. v22

MASAJISTA, masaj. méd. fac. creo. cabello; Lima 213, 1er. p., 13 a 19.

MANICURA Y MASAJISTA NUEVA; Maipú 449. Depto. 4.

MODISTA competente, hace y reforma vest., tapad. y sombr. México 769.

MANICURA, pedicura, masaje facial, atiendo ambos sexos, enseño, Chile 1694.

MODISTA, corta p. figurín, se ofrece familia, $ 4; Boyacá 183.

MODISTA de vestidos, corta, hilv., pba., moldes y ref., Rivadavia 2542, dep. 8.

MANICURA: Masajes faciales y corporales, Maipú 306.

MODISTA se ofrece para casa de familia, en ropa blanca y arreglos de vestidos, Belgrano 1127 (de 13 en adelante).

MODISTA: Tailleur, fantasía y peletera, esmero y modicidad, ex 1a. de import. casas, Tucumán 1584 (hay cortador). v21

MODISTA se ofrece para casa de familia, por mes o por día; A. B., Alcorta 1730, U. T. 1752, B. O. v21

MODISTA de sombreros, hechuras y reformas, precios módicos, va a domicilio medio día, por carta o personalmente calle Ecuador 735. v22

MODISTA, entendiendo toda clase de costura, se ofrece por mes o por día para casa de familia, es competente, Pasaje La Piedad 22, depto. 3o.

MME. DAVID, ex primera de Harrods, tailleur, fantasías, especialidad en tapados y trajes de soirée; acepta arreglos. Corrientes 1176, U. T. 934 Rivadavia. v24

POSTIZOS finos, modernos, hechura desde $ 5, casa Magarola, Suipacha 524. v21

PIELES VENDO, precios increíbles. Visiten y se convencerán, Maipú 532. v23

PIELES VENDO, fino, curto, reformo, precios increíbles; Cerrito 249. v22

PIELES, cuellos zorros, a plazos $ 2 semanal: carta Ieano, Camargo 660. v21

PIELES cuellos zorros, puños $ 2 semanal; por carta B. B., Serrano 539. v22

PIELES FINAS liquido particular a las señoras; Av. de Mayo 1038. v23

PLEGADOS a máquina, acordeón o chato, $ 3 la pollera, Lavalle 886, E. Iribarren. v22

POLVO GRASOSO "SUPREMA", de perfume atrayente. Caja $ 1.10, en todas las farmacias. v5may

PIELES FINAS, GRAN SURTIDO, a menos cualidades, recibo composturas a precios módicos, Bmé. Mitre 2432. v24

REFORMO sombreros de terciopelo y seda, prec. muy mód., B. Irigoyen 938. v22

SASTRE de señora, tailleurs y tapados a 40 $ la hechura, Lavalle 1079. v22

SASTRE señora, tailleur $ 40 hechura, C. Pellegrini 555. U. T. 1519 Riv. v22

SOMBREROS adornados desde 9 $, formas seda, terciopelo y felpa, desde $ 7, por mayor y menor. Esmeralda 879. v24

SEÑORAS, corte y confección, en 2 meses, sombreros 2 meses, bordados, moldes de medida, Salta 638. v22

SE CORTAN, prueban e hilvanan vestidos en género, se hacen trajes sastre, fantasía y reformas, Salta 638. v22

SEÑORITA formal se ofrece para modista y ayudar en quehaceres, con referencias; Tacuarí 317.

SEÑORA dibujante y bordadora vestidos, tapados, lanas, sedas, hago trajes sastre y fantasía; Balcarce 275, dep. 14.

SEÑORAS: Manden hacer sus trajes "tailleur clásico" de I. Maori, sastre diplomado; Corrientes 2509, esq. Larrea, altos.

SEÑORA, ¿SE LE HA ROTO ALGUN JUguete: muñeca, velocípedo, cochecito, estatua, mármol, biscuit, fuente, jarra, losas, porcelanas, palangana, lavatorio, bidet, objetos de arte etc. etc., no lo tire; mándelos a 2470 Rivadavia 2474, U. T. 417, (Mitre), donde por muy poco dinero se los dejarán casi nuevos.

VENDO REGIO TAPADO seda negra con piel de loutre; Alsina 853.

VESTIDOS Y TAPADOS, nuevos y poco uso, vende 993 Uruguay, Jening. v22

VENDO modelo de tapado forma capa, con skuns, en 400 $, Berutti 3484. v22

VESTIDOS calle y soirée, casi nuevos, vde. bar., Mme. Cécile, Cerrito 251. v23

VDO. rica piel chinchilla, sin uso, ver y tratar Chile 1987, modista. v21

VELLO Y PUNTOS negros. Si Vd. los tiene no malgaste dinero; el "Extractor" vegetal de extrae de raíz, purifica el cutis. Muestras gratis en mi consultorio. Sra. Giner de Monzó, Entre Ríos 926. v2..

ZURCIDORA, tejo invisib. ropas, alfombr., Viamonte 719, T. 2311, Av. v22

ZURCIDORA tejedora, invisibles, en toda clase de ropa, Libertad 132. v23

ZURCIDORA y tejedora, especial apolillado, Corrientes 3246. v26

ZURCIDORA y tejedora única, diplomada, Maipú 344. U. T. 6378 Av. v5m

AVISOS PARA HOMBRES Y NIÑOS

A $ 14 DOY vuelta traje y sob. y ref. hechura $ 25; Colotta, S. Juan 788. v22

ALTO! doy vuelta a trajes y sobretodos, trabajo finísimo, Victoria 942. v22

A 10 A 20 $ DOY vuelta sobr. y ref. trajes $ 15 y 20, señora $ 25, hech. $ 35; trab. fino, Perú 628, D. T. 1150, Riv. v24

A $ 20. DOY VUELTA TRAJES, SOBREtodos y reformo, trabajo especial, voy a domicilio; Manes, San Juan 1513. v24

CAMISAS para hombre, hago medidas y composturas especiales, Alsina 1634. v22

DOY VUELTA trajes y sobretodos, trabajo fino, Talcahuano 281. v22

LA TINTORERIA "THE OXFORD" ES la mejor para limpiar, teñir y dar vuelta su ropa a precios módicos, San Martín 529 y Cabildo 585. U. T. 4495, Av. v3m

NO TIRE SU SOMBRERO USADO; LO dejo nuevo, B. Mitre 1033. v21

SOMBREROS DE NUTRIA garantidos, hago a medida, 15 $, B. Mitre 1033. v21

SASTRE, SE DAN VUELTA SOBRETOdos a 20 $; Victoria 2002. v23

TRAJES, sobretodos a medida, doy vuelta quedan nuevos; arreglo, comp., tintorería propia, zurcidora y tejedora, sastrería Esmeralda 606, U. T. 2160, Juncal. v22

AVISOS VARIOS

BOX; EJERCICIOS físicos, lecc. por profesor dipl. nacional, Rivadavia 863.

DIVORCIO absoluto, nuevo enlace, en el Uruguay, Clériot, Callao 44. v30

LA SOCIEDAD DE RESISTENCIA U. O. de la Aduana de la Capital.—Reunidos en asamblea general el día 15 del actual, en su local social, Tacuarí 653, se acordó por unanimidad retirar los fondos del Banco de la Nación. Damos a la publicidad el siguiente aviso por acordarlo así el artículo 31 de nuestros estatutos.— Por la asamblea, el Secretario.

SE HACE y se encargan del montaje de máquinas en cualquier parte del país, mecánica y calderería, taller, (Balcarce) núm. 1330. v21

TELEFONO UNION PRECISO, PUJOL número [illegible]

TEATRO [illegible]

FONOGRAFOS, MAQUINAS DE COSER, FOTOGRAFICAS Y ESCRIBIR

A PRUEBA vdo. máq. Singer, cose bordada, muy bien, part., Belgrano 3695. v22

A 35 Y 50 $ máquinas Singer y N. Home, otra escr., vdo., Cangallo 1552. v23

A 35 y 50 $, máquinas Singer, bord. y N. Home, ct. sastre; Bolívar 152. v24

APARADORES, vendo máquina calar y coser, Santiago del Estero 682.

A $ 1.50 LAS MIL PUAS lisas, gramófonos 35 $, "Casa Chica", Salta 676.

A PRUEBA vendo máquina Singer bobina, otra lana, 80 $; Belgrano 3436.

COMPRO A DOMICILIO, VICTROLA Víctor con discos, Sr. Ward, Salta 676.

A FAMILIA, vendo máquina Singer, bobina, casa part.; Constitución 3066.

A $ 55 y 25 VENDE máquinas Singer y New Home, B. Eduardo 750.

APARATOS fotogr. Reflex, Goerz, Zeiss, etc., Klongel, Reconquista 451, esc. 6.

A 10 $ MENSUALES máquinas para coser y bordar, garantizadas por 15 años, lecciones de bordado gratis, otorgamos diplomas, Cabiró Hnos. y Cía., Corrientes número 1622, U. T. 2218, Libertad. v23

ASOMBROSAS OCASIONES ofrece "La Maquinista" en máquinas de escribir de todo sistema, nuevas y usadas. Variado surtido de máquinas de calcular y sumar, protectoras de cheques, cintas y papel carbónico. Taller mecánico para reparaciones y venta de repuestos en general. Casa importadora "La Maquinista", San Martín 343, U. T. 4237, Avenida, frente a "La Nación". v23

CAMARA fotográfica con objetivos para 13x18 y estereoscópico y teleobjetivo, marca Dallmeyer, nueva, vendo; Moreno 453, de 10 a 12 y de 14 a 17. v21

CONSTANTEMENTE ocasiones en máquinas de escribir semi nuevas, Underwood, Monarch, Remington, Royal, etc., garantizadas por 5 años. Casa Iturrat, secc. máq., Lavalle 1182, U. T. 3818 Lib. v3may.

DOS BUENAS máquinas de coser, Singer, vendo casa particular, Salta 564. v23

DESEARIA vder. máq. Singer, flamante, 45 $, familia, Belgrano 3695.

EXTRAORDINARIA OCASION, para aficionados fotógrafos, vendo máquinas alemanas última creación, baratas, exclusos negociantes. Formosa 234.

FONOGRAFO VICTOR CON 50 PIEZAS, vendo urg., Victoria 1650, dep. 18.

FOTO, MAQ. retratar de noche, objetivos, obturadores, máquinas, etc., remato el 22 a las 14; Corrientes 1761. v21

FOTOGRAFOS, vendo cámara, magnífico lente y escogido material, sin uso y mitad precios, también badi, cabina, de 11 a 16, B. Cansinos, Pozos 696.

MAQUINAS para coser y bordar, vendo; Av. La Plata 685. v22

MAQ. Singer, escrit., bobina, otra modista, vendo urg. Bolívar 707. v23

MAQUINAS de vainillar, con 2 agujas, se venden, Bulnes 2531. v21

MAQUINA Singer de vainillar, 1 aguja, sin usar, vendo; Canalejas 2954.

MAQUINAS NUEVAS, DE LANZADERA y bobina central y estilo 31k15, vendo más barato que usadas, Entre Ríos 998. v22

MAQUINAS de escribir venden a bajo precio Maya y Cía., Reconquista 291, U. T. 6143, Av., taller de reparaciones.

VENDEMOS garantidas, máquinas escribir usadas y nuevas, Underwood, Continental, Royal y otros sistemas, mesas, cintas y accesorios, hacemos composturas barato, Emporio Americano, Maipú 272. v21

COMPRA Y VENTA DE LIBROS

A BUEN precio compramos libros Derecho, Ha., ingeniería, Alsina 493. v23

A ALTOS PRECIOS compro toda clase de libros usados. Se va a domicilio. Chile 1773, Juan Viana. v5m

COMPAÑIA ARGENTINA DE LIBROS, compra toda clase de libros usados a domicilio, pagando el máximum y al contado, avisar a Cerrito 667, U. T. 4494 L. v25

LIBROS, 190 textos y colegiales, varios idiomas, vendo, Ecuador 1361.

LIBROS DE COLEGIO, ESC. Normales, Facultad, etc., se compran, vden. y canjean. La Gran Quemazón, Victoria 600. v30

VENTAS VARIAS

ARAÑAS, gran liq. de existencias de casas de artefactos, Maipú 257. v23

A FAMILIAS: bombones a $ 3.50 kilo; Acoyte 52-56 (Rivadavia al 5000).

ALAMBRES, POSTES, VARILLAS, BEbederos, caños, maderas, siempre ocasiones, A. Binaghi y Cía., Lima 1663. v30

ALAMBRES tejidos para cerco, gallinero, cordos, postes de toda clase, liquido; Pueyrredón 210, Rivadavia 3047. v27

ARTEFACTOS eléctricos, 500 arañas diferentes se liquidan, Avenida de Mayo núm. 1266, Beretta y Cía. v21

ARROZ, ARROZ, ARROZ, GRAN PARtida por orden de molinos brasileños, a 0.30, pedidos a Paraná 246, remitimos ciudad y campaña.

ALFOMBRITAS PARA CAMA DESDE $ 4; hasta 33 $, surtido completo de colores, caminos y felpudos desde $ 1.50 hasta 32 $. Casa especial en alfombras. Rivadavia 1915. v21

ALFOMBRAS, carpetas de tripe cortado de lana, para salas, comedores, etc., de 2.25x2.75, $ 115; 2.75x3.20, $ 155; 2.75x3.65, $ 180 y 3.20x4.20, $ 240. Gran surtido en otras calidades, Rivadavia 1915, casa de alfombras. v21

BALANZA Toledo, poco uso, vendo; Belgrano 2189.

BOLSAS para maíz, primer uso, sin rem., 10, avena 8. Soler, Sarmiento 412. v23

BASCULAS y balanzas, 2 platos, sellado, de ocasión vendo, Boedo 766. v22

BANDONEON 71, ALEMAN, VENDO, calle Rivadavia 3253.

BASCULA DE 300 KILOS, CON PALANca, de ocasión vendo; Corrientes 1141.

BULONES y tuercas pulidas, torneadas, calidad inmej., vdo., Sarmiento 1186.

BALANZAS Toledo a mitad de su valor, venden Maya y Cía., Reconquista 291.

BASCULAS de 100 k. a 2000 k., balanzas de platos, vendo; Pueyrredón 253. v23

BAÑADERAS, iguales a las esmaltadas, vdmos a 60 $ c|u, Griego C. Zavaleta 87. v26

BANDERITAS y escarapelas, más de 100 modelos diferentes, se fabrican en la Casa Paz, Paraná 247. v21

B. GRAN SALON esquina, bar regio, A. Mayo, alq. 260, vendo c. facilidades, o permuto, Salta 154, Vaccaro. v21

CHAPA metal blanco, alemán, esp. hasta 2 m|m, vendo, $ 4.30 kil., Lavalle 749.

CHAPA NUEVA, lisa, galvanizada, liquido $ 0.36 m|m k.. Q. Bocayuva 970. v23

CAÑOS DE COBRE electrolítico, sin costuras, vendo barato; Sarmiento 1186.

CAJONES AUTOMOVIL VENDO, CASA cubierta núm. 3184. v23

CINEMATOGRAFO, aparato completo y un lote cintas, liquido; Brasil 1328.

COLMENAS DE HIERRO, armadas, ocasión liquido, Independencia 2770.

CAJAS REGISTR. National vende ocasión Maya y Cía., Reconquista 291.

CHAPAS DE BRONCE GRABADAS, hago de 24x14, 9 $; 30x20, 16 $; 40x30, $ 28; sellos de goma, 3 $; S. Peña 453. v21

CAJAS REGISTRADORAS, LIMPIAMOS, componemos y vendemos acces., taller de prec., S. Martín 343, U. T. 4237 Av. v22

CRISTAL tallado, baccarat, botellones y centro, vajilla plateada, porcelanas, limojes, vendo ocasión, Cerviño 3515. v21

CEPILLOS DE dientes, liquido cuarenta gruesas; artículo de primera; precio $ 30 la gruesa; tratar Alsina 256.

CAJAS REGISTRADORAS de cualquier marca componemos a bajo precio, Maya y Cía., Reconquista 291, U. T. 6143, Av.

CARPAS CONFECCIONAMOS DE TODAS formas y tamaños; casa Longobardi, Bolívar 280. v23

CORTINADOS y doseles de tul, finísimos, colchas desde 6 $, galerías a $ 6.50, coronas Damasco para tapizar, tules de [illegible], muebles y artículos de tapicería, Rivadavia 1915. v21

DURAZNOS injertados de 2 años, liq., muy barato, Navone, Rivadavia 5131.

DEPOSITO GALV. de 2.000 y 1.000 litros liquido, Independencia 2770.

ESCOPETAS calibre 16, triple cierre, muy sólidas y elegantes, por la mitad de su precio, $ 98, Corrientes 2555. v15m.

ELECTRICISTAS: Consulten precios rebajados en Corrientes 4200; Cabildo 1815 e Independencia 1822. v21

FUNDAS juego sala y pianos, Montevideo 323, Coop. Tel. 836, Central, Magni. v21

FRASCOS perf. opacados, venden y opacan, Pavón 2054, U. T. 2525, B. O.

FUNDA PARA JUEGOS SALA Y PIANOS, se va a domic., con muestra, Uruguay 133, U. T. 2256, Libertad, Despax de Rus. v24

GUARNICIONES nuevas y usadas, de todas clases, vendo; Belgrano 2601. v27

GRAN LIQUIDACION de cocinas económicas de todas medidas y una central, de 3.50 met., Catamarca 1363-65.

HIERRO MANGANESO, 75|30 ojo, vdo. partida; Sarmiento 1186.

HIERRO ángulo, planchuela, redondo, caños galv. p. cama, chapa negra galv. y canaleta, Sarmiento 4161. v23

LIQUIDO RESTO ARMAS NUEVAS, Alsina 890. v23

LETREROS hierro, bronce, se vende, Chubut 377.

LANA ESPECIAL para colchones, liquido, Río Bamba 42. v23

LANA, lav. 0.70 k., cot. 1.60, camas $ 13 al liquido m. exist., liq. B. Irigoyen 584. v23

LETREROS, luminosos, grabados, precio y cal. sin competencia, Pavón 2054.

LONAS blancas, rayadas e impermeables precios especiales para toldos y revendedores, Casa Longobardi, Bolívar 280. v23

MOLDE de fábrica de muñecas, se vende barato; Rivadavia 2474.

MANTELERIA y cortinados de felpa, liquido por ausentarme; Salta 1159. v22

MAQUINA de biógrafo con dínamo Pathé Kok, liquido; T. García 3130. v23

MESA p. p. taller 2.50x1.20, con piso y varias estiras, vendo, Bacacay 2844.

MADERA para carpintería, barato [illegible]

MINERAL manganeso liq. 40 toneladas puesto en Retiro, Rivadavia 861, Lorenzo.

OCASION, escalera cedro, 21 escalones con balaustre y armazones, Tacuarí 507. v23

OCASION, rico corte de 5 mts. piel de seda negra, vendo $ 50, ancho 0.90 centímetros, Billinghurst 1171.

PAPELES empapelar, clases y colores superiores liq. verdad, Juncal 2400. v25

PARAISOS especiales liq. cualquier precio, tengo 10.000, Rivadavia 5131.

PLANTAS, por desalojo, vendo a particulares mi colección, claveles, begonias, camelias, Crámer 3950. v21

PLANTAS, ofrecemos 10.000 álamos, de 9, 8, 7, 6 y 4 y 12.000 sauces de corte; ocurrir Olavarría 300. v21

QUESO DE OVEJA (PECORINO) VENdese, Colombres 1533.

QUESO compro hasta 6000 k., pago a 30 días, R. Falcón 872, S. Martín, M. O.

RIFAS DE RELOJES, CARTONES SIStema norteamericano, práctico para ganar dinero, vendo partida o fracción de 500, listos, para trabajar, Martínez, escritorio 16, calle San Martín número 522 (14 a 18).

SE VENDEN faldas y cabezas de suela, para zapateros, Belgrano 1921.

SAL FINA Y GRUESA, ventas por mayor, precios bajos; Moreno 231. v24

SE VENDE cantidad de cubiertos finos, mercadería de alpaca, de Solingen, Lavalle 130, 4o. piso, de 11 a 13.

TARRAJA roscar caños de media pulgada a 2, vendo urgente, Lavalle 3249.

TALABARTERO, vende muchos artículos del ramo, Liniers 866.

TAMBORES para alcohol, nafta, petróleo, existencia, Aschiero, Tacuarí 1753. v23

TRONZADORES de 1.52 hasta 2.15, nuevos, liquido, Moreno 426. v21

TRAJES, CAPOTES y ponchos encerados, ventas por mayor y menor, casa Longobardi, Bolívar 280. v30

TAMBORES 110 de 200 y 78 de 400, galvanizados, 14 $ c|uno, Salado esquina Hernandarias.

TREPANO, barra maestra, tijera, enchufe cable, tornillo bajador y llaves para los mismos, se venden muy barato. Donato Alvarez 1114. v22

URGENTE vendo mimeógrafo Edison, nuevo, con o sin mimeoscopio y 4 máquinas de escribir. Tacuarí 677.

VENDO TITULO ITALIANO DEL 5.o empréstito, barato, C. Calvo 2217.

VENDO partida piolín, para atar, alemán, a precios reducidos, Maipú 391, 1o., esc.

VENDO arañas y otras cosas, Avenida Alvear 3802, dep. N.

VENDO por ausentarme, mesas sastre, de cedro, ropero, guitarra, Victoria 2292

VENDO 2 tanques gdes., de 14.000 lt. c|u. Boedo 2066. v22

VIDRIOS grabados p. aparadores, vendo y graban, Pavón 2054, U. T. 2525, B. O.

VENDO UNA PARTIDA DE LIMAS usadas, Boedo 2066. v21

VENDE MONTE SAUCES, grandes estacas cerca, cap., Bonal; Corrientes 459.

VENDO 3 ALFOMBRAS FLAMANTES; calle Baradero número 119.

VENDO PAPELES p. empapelar, muy baratos, Ayacucho 288. U. T. 5600 Lib. v23

VENDO 4 JUEGOS matrices de Vinno casi nuevos y compro depósito de canaleta doble, Venezuela 632. v22

VENDO UN FUELLE DOBLE, PARA herrero y cien ruedas para carretillas, Juan B. Alberdi 1158. v22

VENDO y coloco cristales, espejos y vidrios de todas clases, pidan presupuestos, Ayacucho 250. U. T. 5910, Lib. v25

VENDO barato dos lindas jardineras, cedro, para café, bar o restaurant, Córdoba 1446, U. T. 6702, Juncal.

VENDO, POR LIQUIDACION, LOTE de 5.000 kilos chapa negra y hierros varios, propio para fabricantes cocinas y cajas hierro, 2 sorras, heladeras, un lote cajones grandes y demás utensilios, Victoria 2972.

YACHT NUEVO, VENDO, 22 M. LARGO, de lujo; verlo en el Tigre; tratar Araóz 1946 o por carta.

COMPRAS VARIAS

COMPRO HIERRO fundido, maquinaria y plomo viejo; Gurruchaga 421. v25

COMPRO trozos cable 5|8", buen uso, pago hasta 0.40 k. Lavalle 458.

DENTADURAS postizas usadas compro, aunque rotas, de 3 a 4 $ el diente, mar. Charles, Viamonte 1035, de 15 a 17.

SE COMPRA BANCO PARA MUEBLEro, Castro Barros 1407, S. Decaro.

SOLDADURA autógena, preciso; Oruro 1582.

PERSONAS BUSCADAS

DESEO saber paradero de María Uruguaya, recién venida de Montevideo; ocurrir L. N. Alem 1236. José Pesca.

EMILIA P. DE ROSSI E HIJO ANGEL Bernardino, de 16 años, para notificarles herencia, se les busca. F. Escribano, Victoria 334, Buenos Aires. v23

JACINTO IGOA, INTENDENTE MUNIcipal de América, busca a su hermano Esteban, por asuntos de importancia. Dirigirse a Rivadavia, F. C. O. v22

JOSEFA TRELLES ALEJOS, recién venida de España, busca a su hermano Francisco Trelles por asuntos de familia; Gaona 1705. v22

JOSE CARBAJAL, DESEA SABER DE su sobrino Lucio Bouseño, español, nacido en Boal, por asuntos de familia, dirigirse personalmente por carta Bernardo de Irigoyen 658, Hotel Internacional. v23

JUAN B. COSTA desea conocer familia de su señor padre, Mateo Costa natural de Santa Margherita Ligure (Italia); por carta al consulado del Ecuador, Libertad número 218. v23

LA MADRE DE MARIA LUISA LABOUdigue, necesita saber su domicilio por asuntos de familia. Dirigirse Uruguay 718, Buenos Aires.

MARIA MANRIQUEZ DE PERRIN, SE desea conocer su dirección. Dirigirse a la administración de este diario, de horas 12 a 19.

SE DESEA SABER EL PARADERO DE José Antonio Alvarez, que hace 20 años, salió de Villanueva de Oscos, pueblo del Bosquete, (España) lo busca su madre Francisca López, Tacuarí 1128; as. fam. v22

SE DESEA SABER EL PARADERO DE Teresa Rodríguez, casada con Carlos Elías, por razón de intereses dejados, la busca Vicenta B. de González, pueblo 25 de Mayo, calle 36 y 3, F. C. Sud. v28

EXTRAVIOS Y HALLAZGOS

CUATROCIENTOS PESOS M. N. I — SE gratificará con esta cantidad a la persona que devuelva al Club Inglés, B. Mitre 473, una escopeta dejada en un automóvil, el 16 por la mañana, marca Trulock y Harris Dublin, tiene en el estuche las iniciales E. P. G. Por ser recuerdo, se agradece la devolución. Se garante la seguridad personal. v23

DEL 3er. PISO Sáenz Peña 105, cayó un relicario con piedras; se gratificará bien al que lo devuelva por ser recuerdo de familia; Sáenz Peña 105, piso 3.º, B. F. González. v22

ESCRITURA de un terreno calle Ventura Bosch, se ha extraviado; gratificaré a quien la devuelva calle Jujuy 1676, señor Juan M.

HASE EXTRAVIADO una libreta-block; tapas de cuero negras, con hojas manuscritas conteniendo copia de versos. Cien pesos de gratificación a quien la entregue en la dirección del Plaza Hotel. v23

LIBRETA extraviada, Banco de Boston, No. 7643, de Vicente Maniscalco, se ruega devolución en el Banco, ofic. Caja de Ahorros. v21

LLAVERO se ha perdido, de Talcahuano y Charcas a Paraguay y Uruguay, el que lo devuelva a Talcahuano 1023, será gratificado.

LIBRETA A PLAZO FIJO DEL BANCO Español del Río de la Plata, agencia No. 8, a nombre de Jesús Viñuela; libro 3, folio 58; se ha perdido. Se ruega devolverla al mismo Banco. v21

GRATIFICARE a la persona que lleve un llavero perdido frente a las Victorias, a Libertad 893.

SE HA EXTRAVIADO EL DOMINGO pasado un aro largo de ónix negro con una bolita y brillantitos. La persona que lo entregue recibirá una buena gratificación en la calle Córdoba 867. v21

VALIJA CUADRADA EXTRAVIADA CON iniciales S. H. P., su devolución a Moldes 2494; se gratificará. v22

MAQUINARIAS Y ARTICULOS RURALES

AMASADORA USADA, 4 BOLSAS, vendo; Acevedo 240. v21

A TRACCION, RUSTON, 65 HP. y otras marcas, vendo, S. Peña 1817. v22

AFILADORAS de sierras, cintas, vendo fábric. J. Rampi, Av. La Plata 557. v23

ANTES de comprar motores locomóviles, a vapor revisar depósito de Pablo Nicolini, Sáenz Peña 1817. v22

A LA gran liquidación de motores eléctricos italianos, recién llegados, pulidora piedra esmeril doble, balancines, extractores, Chile 1993. v23

BALANCINES mecánicos y remachadoras a fuerza motriz se venden, Constitución 3717. v21

BOMBAS CENTRIFUGAS, turbo bombas y a vapor, nuevas, fabricante italiano, vendo; Sarmiento 1186.

BOMBA para agua, 20.000 L., simple efecto, de bronce, vendo por valor de bronce; Donato Alvarez 1113. v23

COMPRO rectilíneas para tricotas, No 7|50, 8|50 y 10|36, tr. P. Colón 1545. v22

CALDERAS Sulzer, 80 y 110 HP., vende Estela y Cía., Brasil 1677. v21

COSEDORA de encuadernación, 20 m|m, vendo, en perfecto estado, Tacuarí 588

CENTRIFUGAS (SOBOSAS), SE VENden de ocasión y en perfecto estado, para exprimir, ventilar y secar; propio para lavaderos, tintorerías, fábricas de tejidos, sombrererías, peleterías, azúcar, almidón, tabaco y otras industrias. Ver y tratar [illegible]

DESGRANADORA SANDWICH, 4 BOCAS verdadera [illegible] tos nuevos, chanchos, platos, cadenas, etc., vendo 1600 $ m|n; no [illegible] correspondencia. Verla, Luján, F. C. O. Florentino Barca. v21

FRANCISCO Díaz, compra motores, quemados; Romero 604, Muñiz, F. C. P. v23

GUILLOTINA para papel, a brazo, 42 ctm. luz, se vende, Rivadavia 1470.

LAMINADORA p. metales, grande, muy potente, Constitución 3717. v21

LIQUIDO 10 motores portátiles, varias fuerzas, Pavón 1675, depósito cerca. v21

LIQUIDO 25 molinos Guanaco último modelo con rueda, 10 picos, nuevos, sin torre, a 250 $ cada uno, A. del Valle 228. v21

LONAS IMPERMEABLES DE CAÑAMO, lonas de algodón en piezas y confeccionadas, precios de mayoristas, casa Longobardi, Bolívar 280. v23

MOTOR RUSTON, portátil, 4 HP., como nuevo, vende Estela; Brasil 1677. v21

MACHIMBRADORAS y escopladoras a cadena, vde. Estela, Brasil 1677. v21

MAQUINA de cortar y cilindros planchar suela, se venden; Constitución 3717. v21

MOTORES de 1, 1 1|2 HP., c. c. y 1|3 y 5 c. a., vendo y cambio; Viamonte 568. v23

MOTORES A. E. G. de 1, 3 y 4 HP., en marcha, se venden; Corrientes 3151. v21

MOLEDORA de ladrillos se desea comprar, of. y prec. p. carta, Florida 939. v21

MAQ. LIMPIADORA de cereales y molino Krupp, vendo, Sadi Carnot 274. v23

MAQUINA de cardar lana, rolilla y caballetes, se venden; Pavón 2163.

MOTOR, c. c., 2 HP., funcionando, vendo, Tacuarí 538.

MAQUINA festón Durkopp con motor a toda prueba, véndese, Viamonte 1717.

MOTOR 3 HP., c. c., usado, vendo; calle Sáenz Peña 260.

MOTOR WESTINGHOUSE, sin uso, 1 HP. c. a., ocasión vendo, Caseros 482. v23

MOTORES trifásicos 1 HP., nuevos, fabricante italiano; vd., Sarmiento 1186.

MOTOR 10 HP., c. a., 2 HP. c. c., vendo, garantidos; México 1790.

MAQUINA de rebajar suela y motor 2 c. c. Marelli, vendo, Dobias 867.

MEZCLADORAS Mari, montacarga, otras máquinas, vendemos. Maipú 231, esc. 90. v23

MOLINOS rueda 5, torre 20, $ 195, beb., 50 $, tanq. cañ., vd. Rivadavia 3043. v22

MAQ. TEJER MEDIAS y camisetas, agujas todas clases vdo., enseño, doy trabajo; Rivadavia 3647. v23

MAQUINAS de imprenta, establecimiento tipográfico, Sarmiento 2402, remato el domingo. Chavín.

MOTOR de 7 1|2 HP., con poco uso, corriente alternada, vendo, con resistencia, Constitución 4959.

MOTOR PORTATIL, caldera, carro y aguatero, chata para trasporte; Aristóbulo del Valle 1426. v21

MOTOR TRIUNFO, 14 HP., A NAFTA, nuevo, para cualquier industria, se vende Charlone 2015. v21

MOTORES a nafta 2-10 HP, petróleo, dínamos, vendemos, 50 ojo de rebaja; Gascón 190, Lopiz y Novoa. v21

MAQUINAS rectilíneas para tejer medias, se venden nuevas y usadas, desde 150 a 500 cada una. Anchorena 1523. v21

MAQUINAS rectilíneas del No. 5, 7 y 8, y un devanador de 4 a 12 carreteles, compro, Avda. Forest 510. v21

MOTORES portátiles, modernos, de 4 a 40 HP., vde. Estela y Cía., Brasil 1677, 3 cuadras P. Constitución. v23

MOTORES 220 V., CORR. CONT., 3, 7 1|2 y 10 HP., 2 dínamos, 5 y 15 kw., tornos mecánicos, 100 cmts. entre puntas y aparatos para rectificar, vendo, Galería Güemes, escritorio 306.

PICADORA de carne prusiana, embutidora a polea, vendo, C. Calvo 3202. v21

PRENSA hidráulica, alquilada, tomaría, of. Lucchesi, Rivadavia 1110.

SE COMPRA una moledora de ladrillos, detalles p. carta, Florida 939. v21

SIERRITA SIN FIN de 0.50 "Silver" vendo barato; Salta 1958. v21

SE VENDE sierra sin fin 0.60 y motor 2 1|2 HP. en marcha, B. Irigoyen 631. v21

SE VENDE 1 motor eléctr. de 3 HP. c. c., 1 molino a disco chico, una desintegradora, 1 secador de sal, 2 barandas usadas; calle 15 de Noviembre 2637.

SE VENDE UN MOTOR CAJA DE VElocidades, diferencial, chassis y otros repuestos de un Renault, 2 cilindros; Av. Alvear 4094.

SE VENDEN GUINCHES a vapor y eléctricos, para aserraderos, cojinetes y demás maquinarias, Antonio B. Carbone y Hno., California 724 (Boca), U. T. 983, Barracas. v25

TORNO REVOLVER FURMAN, NUEVO, se vende; Loyola 128. v23

UN TORNO CHICO PARA BRONCE, SE compraría; Córdoba 1116. v23

VENDO 3 motores de 1|4 HP. y varias máquinas coser, [illegible] San Juan 3874.

VENDO motores de 1|3, 1|4, 5 HP., transmisiones y poleas; San Juan 2874.

VENDO UN MONTACARGAS EN BUEN uso, Boedo 2056. v21

VENDEMOS molino marca Kuestner Freres, para moler drogas, especias o café, casi nuevo, Jorge Newbery 6448. v21

VENDO MOTOR CLAYTON, 45 HP., A tracción, como nuevo, una trilladora Ruston, moderna, 4 pies, un portátil a nafta de 20 HP., dirigirse a J. B. Arnaud, San José de la Esquina. v23

MATERIALES DE CONSTRUCCION

A PUEYRREDON 632, liquid. puertas, ventanas y maderas. v26

A $ 205 EL MILLAR tejas del país tipo Sacoman, vendo, Cabildo 20. v21

A $ 0.35 EL M. L. machimbre tea, 1x3, de 1a. vendo, Cabildo 20. v21

A $ 60 EL MILLAR baldosas coloradas "Alberdi", vdo., Cabildo 20. v21

A $ 95 el millar baldosas extranjeras, nuevas, vendo; Cabildo 20. v21

A TORTOSA Hnos. PIDA PRECIOS TIrantes de hierro, doble T, calle Charcas núm. 3941. v23

A TORTOSA Hnos. PIDA CATALOGO de puertas y ventanas de cedro, más convenientes que de pino. Charcas 3941. v23

A B. IRIGOYEN 2644, COMPRE: 3x5, 3x4, 3x3, 2x3, tea, a 0.28 y 0.18 pie; chapa canaleta, a 0.45.

A $ 0.25 METRO lineal, mach. Paraná 1x3, nuevo, 1|2x6, a $ 0.27, con descuento de 5 ojo, Tortosa Hnos., Charcas 3941. v23

A $ 0.34 METRO lineal machimbre tea, 1x3, nuevo, 1|2x6, $ 0.36, con 5 ojo de descuento, Tortosa Hnos., Charcas 3941. v23

A TORTOSA Hnos. PIDA CATALOGO de casillas desarmables para campo; Charcas 3941. v23

A $ 1.50 METRO LINEAL, tea 3x6 nuevo, 3x3 $ 0.75, 1x3 $ 0.25, con 5 ojo de descuento, Tortosa Hnos., Charcas 3941. v23

A LAS PUERTAS DE PATIO, COCINA, baño, servicios, ventanas, machimbre 1x3 tea 34, 1|2x6, 36 el metro, 3x6, tea 1.45, chapas 60 el pie, Rivadavia 6410. v23

A $ $ CHAPAS CANALETA, de 6', nuevas, 7' a $ 3.60, 8 a $ 4.20, 9 a $ 4.80 y de 10' a $ 5.80, con 5 ojo de descuento, Tortosa Hnos., Charcas 3941. v23

A COMPRAR BARATO, alfajía 1x3, a 0.18; 3x3, a 0.35; 3x4, 0.55; 3x6, a 1.10; piso, 1x3, a 0.22; cielorraso, 1|2x6, a 0.24; chapas de 6 a 10, a $ 45; puertas, ventanas, etc., Rivadavia 3126. v21

A PRECIOS sin competencia vende Moreno 2884, su inmenso surtido en chapas "Globo" y otras marcas, tirantería a medida tea, Brasil y m. dura, alfajías, listones, machimbrados para piso, cielorraso y forros, puertas, ventanas, portones, rejas, etc., nuevos y usados. v21

ATENCION! BARRICA PORTLAND ARtificial 180 ks. 16.50, 1. gdo. canaleta globo $ 53, tea 1x3 mach. a 0.22, al mt. lin., tea surtido 0.28 el pie3; Paraná 1x6 mach. 0.26 pie2, 1|2x6 a 0.27, listón de 1a. 0.20, tirantes, 0.15; calle Cochabamba número 801. v23

A GRIEGO y Cía., Salta 1952.

Pino tea nuevo	2x3	0.46	mt. lin.
" " "	3x3	0.70	" "
" " "	3x4	0.90	" "
" " "	3x5	1.40	" "
" " "	1x3	0.24	" "

Chapas inglesas canaleta No. 24 a $ 47.50 los 100 kilos, machimbre, cielorraso, habías, tablones, puertas, ventanas, col., etc. v21

A ZAGALSKY y Cía.

Pino Tea		1x3	$ 0.24	Paraná	$ 0.17
"	"	2x3	" 0.46	"	" 0.33
"	"	3x3	" 0.70	"	" 0.50
"	"	3x4	" 0.90	"	" 0.65
"	"	3x6	" 1.40	"	" 0.95
"	"	2x9	" 1.95	"	" 1.35
"	"	3x12	" 3.00	"	" 1.20
"	Piso	1x3	" 0.30	"	" 0.25
Cielorraso 1|2x6			" 0.35	"	" 0.24
Postes Quebracho met. lin.					" 0.75
Tablas Paraná 1x12, pie.					" 0.16

Chapas "Globo" y otras marcas, de 6 a 10 pie, $ 43, $ 47 y $ 45 los 100 kilos. Catamarca 251|53.

BALDOSAS coloradas nuevas, tipo Marsella a $ 80 el millar; 10.000 mts. de mosaico surtidos bien estacionados, buena fábrica; cemento barrica de 180 k. a 16.50, liquida. Griego y Cía., fábrica Zavaleta 87. v23

BLANCO Y MORAN: ENTRE RIOS 1002, Puertas, ventanas, celosías, frentes metálicos, chapas fo. go., machimbre 1x3, 1|2x6, tirantería, tejas Marsella a 22 $ el ciento, columnas, baldosas, de ocasión. v23

CHAPA CANALETA LIQUIDO, GRAN lote, ocasión, B. de Irigoyen 2644.

CASILLAS DE 1 PIEZA, 400 $; DE 2, 760, vendo, B. Irigoyen 2644.

CAL DE CORDOBA VENDO 8 CARRO Vélez Sarsfield 530, U. T. 2315, Boca. v21

CHAPAS globo 6 p. 2.85, 7 p. 3.35, 8 p. 4.10, tea 3x6 m. l. 1.50, Q. Bocayuva 870. v23

CORRALONEROS: vdo. permanente [illegible] tas, verjas, precio barato, taller [illegible], atiendo pedidos campaña, Canning [illegible] v23

CONSTRUCTORES y corraloneros: [illegible] tes de todos perfiles y hierros [illegible] vendemos a precios reducidos [illegible] inmediata. Cochabamba 3977.

MATERIALES DE CONSTRUCCION

COLUMNAS de fundición para galerías, de distintos dibujos, vendemos precios convenientes, Cochabamba 3077. v24

CONSTRUCTORES, PROPIETARIOS: A vender barato, puertas, ventanas, maderas, hierros, artículos de construcción en general, precios rebajados, se encontrarán en Rodríguez 403, U. T. 3726, Mitre. v21

ESPLENDIDA PUERTA DE CALLE, ventanas, persianas, tanques de hierro de 1.000 y 800 litros, divisiones de hierro, tabiques y otros materiales, se liquidan en la obra Perú 785. v21

FRENTE METALICO COMPLETO, VE... Sarandí 880.

FRENTE metálico, puerta y 3 vidrieras, compro de ocasión, B. Mitre 4290.

GALPONES y casillas, nuevos y de ocasión, siempre tenemos, Moreno 2554. v22

GALPONES, chapas, tirantes, bronces, cristales, etc., remato mañana, Corrientes 1761, Saliaga.

GALPONES, tinglados, ranchos; tenemos siempre para despacho inmediato de 4 m. hasta 10 de ancho, desde 4 m. hasta 40 de largo, pida catálogo o pase a verlos, B. Irigoyen 3644, 3078 B. O.—Gorostegui Hnos.

LIQUIDACION de puertas, ventanas, celosías, machimbre, tirantes de hierro y madera, columnas, vidrieras de hierro p. vestíb., rejas, Independencia 2770. v23

LIQUIDACION de artículos nuevos, cedro de 0.23 a 0.33 pies, portón de hierro, $ 3025; $ 210, portón madera $ 115, puertas hierro 70 $, rejas, balcones, barandas, y demás artículos de construcción, Cochabamba 801. v22

MATERIALES y herramientas de construcción vendo, Gallo esq. Charcas.

MOSAICOS disponibles, material construcción y sanitario. at. ped. ciudad o campo, Castagnino.—Av. La Plata 443. v21

OBREROS, estancieros, propietarios: para comprar barato de verdad materiales construcción, nuevos y usados, visiten Pavón 1450. Chapas canaleta, tirantería surtida, machimbrado, tablas, tablones, puertas, ventanas, barandas, rejas, columnas, baldosas, mosaicos, portones, frentes completos, caños, baño galv., etc. v22

PORTONES puerta, baranda, columnas, balcones, rejas, tirantes hierro usado, Córdoba 3315, esq. Medrano.

PERSIANAS, CELOSIAS Y COLUMNAS metálicas, balcones, barandas, etc., vendemos a prec. sin comp., Cochabamba 3077. v24

PIECITAS DE MADERA VENDO A 380 pesos para hombre solo, y matrimonio 380, pino Brasil de 1x8, 9 y 10 p. a 0.18 pie, gran cantidad de 1.a y 2.a, tomada frente a la Dársena Sur, tratar Triunvirato núm. 850.

RIELES F. C. y tranvía, para construc., puentes y caminos, materiales generales p. const., arquita, vendo; Moreno 880. v22

ROBLE marca "Trébol", es el mejor, sin nudos y siempre seco, Yatay 556. v23

REJAS, barandas, tea 2x3, 3x3, 1x3, liquido; Hidalgo 236.

SE VENDE cedro paraguayo, seco y barato, Avenida Alcorta 1877. v21

SE VENDE UNA COLUMNA EN 50 $. Convención 1539.

SI NECESITA tirantería de cualquier clase y medida y quiere economizar un 20 ojo en su compra, haga su pedido a Pérez Leveratto Hnos., Moreno 2884, U. T. 6183 Mitre, pues las cortamos a medida y no cobramos desperdicios. v21

TIRANTES I. T., vdo. 20, $ 4; 22, $ 4.80, 24, 5.50; 26, 6.50; 30, 8; Rivadavia 5845. v23

TIRANTES de todos perfiles y hierros en general, vendemos a precios reducidos, entrega inmediata, Cochabamba 3077. v24

VENDEMOS columnas de fundición para galerías, de distintos dibujos, precios convenientes: Cochabamba 3077. v25

VIDRIERAS de cedro vendo con estantes, 6 y 4 met., puertas corredizas vidrio; tratar Cerrito 236.

VENDO tirantes 2x3 a 0.55; 3x3 a 0.75; 4x4 a 1.10 el metro, pino tea de primera, alfajías 1x3 a 0.12, tablitas de 0.60 de largo, pino Brasil 0.18 el pie; Cangallo 2032.

ASAMBLEAS

COMPAÑIA ITALO-ARGENTINA de Electricidad.—Asamblea general ordinaria de accionistas. De acuerdo con lo que establece el artículo 32 de los Estatutos, se cita a los señores accionistas a la asamblea general ordinaria que tendrá lugar el día 26 de abril de 1921, en las oficinas de la Compañía, calle Corrientes números 651-59, a las 14.30.

ORDEN DEL DIA

1o.—Consideración de la memoria, balance y distribución de utilidades correspondientes al 8o. ejercicio.

2o.—Elección de cuatro directores titulares y de un director suplente.

3o.—Elección de síndico y síndico suplente.

4o.—Designación de dos accionistas para aprobar y firmar el acta de la asamblea en unión del presidente, secretario y síndico. Para asistir a la asamblea, los señores accionistas deberán depositar sus títulos en las oficinas de la Compañía, calle Corrientes 651-59, lo que podrán hacer hasta tres días antes del fijado para la reunión, de acuerdo con el artículo 27 de los estatutos. El directorio. v21

AUTOMOVILES, ACCESORIOS Y AFINES

A FORD: LIMOUSINE patentada, hacemos en 600 $, Campana 23, Flores. v21

AUTO UNIC cuatro cilindros, vdo., barato, Alvarez Thomas 2942. Urquiza. v21

AUTO Charrón vendo 1.400 $, 4 cilindros, carroc. landaulet, Godoy Cruz 1539. v22

A PLAZO vendo, y parte contado, regio Overland limousine, Oro 2280.

AUTO particular, en buen estado, se vende; verlo y tratar, Velazco 1386. v22

AUTO europeo, vendo, landaulet, a toda prueba, Río Janeiro 1738. v22

AUTOMOVIL Ford, rec. tapizado, vd. $ 2350, Verlo Av. de Mayo 1038. v22

AUTOS nuevos y usados, ventas y permutas, operaciones rápidas, Rivadavia 1551

AUTO PEUGEOT, limousine, desmontable, taxi, se liquida por no ser del oficio, Humberto 1o. 1233. v22

AUTO HARLEY DAVIDSON, VENDO, en perfecto estado, con sidecar, calle Rivadavia 2146. v22

AUTO Delaunay, Belle Ville, carrocería moderna, se vende o alquila a familia, Rodríguez Peña 1095.

AUTO PARTICULAR VENDO, poco uso, $ 2.300, doble faetón, 4 cilindros; verlo Belgrano 852; tratar Chacabuco 385.

AUTOMOVIL "Hudson", modelo Sport, perfecto estado, se vende, tratar Lavalle 1494, piso B. v22

AUTO CHANDLER, SEIS CILINDROS, muy poco uso, vendo, verlo todos los días, Acevedo 2327. v22

AUTO DIATTO CLEMANT, 2 carrocerías, chatita y d. faeton, toda prueba, 1.100 $, vendo, Tucumán 2658. v21

AUTOMOVILES nuevos y de ocasión, se venden de todas marcas, vean exposición de Giusti y Cía., Viamonte 1261. v22

AUTOMOVILES Renault 20 HP., landaulet Felber vde. familia, cc. Olympia Garage; Talcahuano 1051, preg. G. Hiley. v23

AUTOMOVIL Panhard Levassor, precioso coupé, casi nuevo, se vende, ver de 14 a 16, al gar. P. B. T., Talcahuano 1185 v23

AUTOMOVIL europeo, landaulet, doble vidrio, con taxi, vendo a prueba, barato, Pujol 765. v21

AUTO STUDEBAKER, con dos carrocerías, para particular, o taxímetro, se vende barato, Cangallo 2724. v21

AUTOMOVILES Y CAMIONES, ANTES de comprar visiten exposición Avenida de Mayo 1400. v23

AUTO "HISPANO", LIMOUSINE de gran lujo y Fiat, doble faeton con arranque y luz, particulares, ocasión, vendo, Paraná número 1571, de 12 a 16. v22

AUTO RENAULT, gran limousine de lujo, 6 cilindros, carrocería Wilbacher, poco uso, marcha garantida, véndese por ausentarse su dño. a Europa; Green, Posadas 1309

AUTO EUROPEO landaulet, con taxi, trabajando y recién ajustado, vendo cualquier precio por ausentarme a Europa, tratar, Sarandí 903, verlo de 9 a 12.

AUTOMOVIL, doble faetón, marca Peugeot, de ocasión, se vende, verlo depósito muebles, Avenida Alvear 3396, de 9 a 11 y de 13 a 17.

B. S. A. MILORD 12-16 HP., económico, seminuevo, vendo; Constitución 2222.

BAQUET carrera 27 HP., eléctrico, faro, gomas, estado perfecto, vendo baratísimo, Holmberg 2620, U. T. número 464 Urquiza.

CARROCERIAS, limousine, landaulet, Sedán, camiones p. Ford. Rivadavia 1551.

CHASSIS Gregoire, 12x16, ruedas alambre, a t. pba., vdo. $ 1.200, Chacabuco 1222.

CARROCERIAS EN BLANCO VENDO, San Luis 2860. López.

"CADILLAC", tipo sport, último modelo, muchas mej., vdo., Entre Ríos 197. v21

CAMIONES nuevos de 1 a 3 toneladas, vendo, Avenida de Mayo 1400. v23

CARROCERIA landaulet limousine, des., vendo, Alvarez y Lerma. v22

CHATA Fiat, carga 1.500 k., motor Brasut., 16x24, vdo. bar., B. Irigoyen 1870.

CHATITA FORD, para 1.000 kilos con carrocería vendo, Victoria 1164. v22

CHAUFFEURS, VENDO PUNTAS DE ejes para auto Hispano y Mors, nueva, ... B. Alberdi 1155. v22

CHATITA Mors, motor Leroy, nueva, flamante, 22 cab., 4 c., con patente ... vendo; Doctor Alvarez 1112. v22

DODGE cabriolet, precioso, lujosísimo, p. ausentarme, vdo., Entre Ríos 197. v21

DOBLE FAETON FIAT, CARR. V. DER Pinto, espléndido, vdo. Juramento 2451. v22

FORD varios, faeton, Sedán, Cabriolet, furgoncitos desde 2200 $. Rivadavia 1551

FORD TAXI, NUEVO, VENDO POR ENfermedad, Lafuente 64 (Flores). v21

FORD sin taxímetro, 3 meses uso, vendo o alquilo, Almafuerte 736.

FORD TAXI 4 ASIENTOS, 2 carrocerías, vendo, Belgrano 4061. v22

FORD 2 faetón con mejoras vendo ... Victoria 2164. v21

FORD SEDAN VENDO ... [illegible]

FORD landaulet, se vende en muy buen uso; tratar San Martín 134. v21

FORD landaulet en perfecto estado vendo, verlo desde 8.30, Ayacucho 350. v22

FORD, tres mes. uso, ... Catamarca 159.

FORDCITO, FORD, COMO NUEVO, vendo barato, Las Heras 2044. v21

FORD SEDAN, en buen estado, compro; Victoria 2164. v23

FORD de huella, poco uso, a prueba, ocasión, Argerich; Pasco 1676. v21

FORD TAXI, patente 1921, verlo Larrea 847; tratar Salta 1609. v22

FORD d. f., part., poco uso, arranque, mag. vdo., Rivadavia 5877, de 11 a 13.

FORD TAXI, a toda prueba, vendo, de 1 a 13, Santa Fe 3250. v21

FORD ALARGADO, limousine y faeton, vendo barato, verlo hasta las 12, calle Posadas 1536.

FUNDAS FORD, D. F., tela gris, $ 35; capotas id., imp., 9 cortinas, $ 18, Humberto 1o. No. 3236. v21

HUDSON, D. FAETON, su perf. estado vendo, Avenida de Mayo 1400. v22

LUJOSA LIMOUSINE "COLE", nueva, véndese por ausentarse su dueño a Europa; Callao 528, de 10 a 11. v22

MAGNETO de 1 a 2 cil., compro, Garay 1447.

MOTOR de automóvil bueno, compro; Pueyrredón 614, M. G. v22

NATIONAL, ESPLENDIDO D. FAETON, 7 asientos, completo, vendo, Avenida de Mayo 1400. v23

OCASION, landaulet limousine, 15 HP., regio, vendo o cambio por terreno, calle Medrano 732. v22

PNEUMATICOS United States Royal Cord Nuevos, 34x4 1/2 a $ 150.00; San Martín 201, 2.o piso, pieza 13. v24

RENAULT, regio, de lujo, vendo, Castelli 362. Verlo de 8.30 a 11.30. v21

RENAULT, particular, se vende, Ayacucho 1711. v23

RENAULT particular, buen estado, 12-26, verlo Paraguay 1062.

REGIO FIAT LIMOUSINE, 24 HP., SE vende; Santa Fe 1640. v21

RENAULT limousine con taxímetro vendo barato; French 3199. v24

SE VENDE un auto Hupmobile, limousine, verlo Valentín Gómez 3538. v21

STUDEBAKER faeton, 4 cil., 7 asientos, perfecto estado, vendo, Arcos 3966. v24

STUDEBAKER 4 cil., 7 as., part., mejoras, vdo. urg. tirado; Lavalle 1533. v22

SEDAN FORD últ. modelo, como nuevo, mejoras, se vende; Loria 554. v22

STUDEBAKER, limousine 6, voiturette 4, Sedan 6 y chatas de carga Studebaker y Service, vendo; Bulnes 73. v23

TAXIMETROS para coches y autos, en venta; Canning 2480. v22

TELA IMPERMEABLE INGLESA, vendo a $ 5.50 el metro, Av. de Mayo 1400. v23

TAXIMETROS alemanes a $ 275, reconoc. p. la Municipal. y garant. Comp. Nnal. Canning 2876/81, Lavalle 515. v24

URGENTE vendo o alquilo auto Ford, para particular; tratar Coronel Díaz y French. Garage Golzio. v22

VOITURETTE LEON Peugeot, 4 cil., se vende; tratar Santa Fe 2590. v24

VENDO auto Chevrolet, particular a toda pba., limous., verlo Cabildo 2348 v21

VENDO charret, arranque, d. f., ocasión, Santa Fe 2738, de mañana.

VOITURETTE Clemand, 4 c., muy buen estado, se vende; Loria 564. v23

VDO. auto Allen, d. faetón, 40 HP., $ 3.900, a prueba; Cabildo 1877. v21

VOITURET FRANCESA, VENDO, MALABIA núm. 2109.

VENDO UNA CARROCERIA landaulet, de coche Ford, por 300 $; garage San Luis entre Gallo y Bustamante.

VENDO auto europeo, landaulet, doble vidrio, taxi, a toda prueba, verlo de 12 a 16, Lavalle 1302. v21

CHAUFFEURS PEDIDOS Y OFRECIDOS

ACADEMIA FORD y europeo, garanto libreta, prac. mód. Junín 334. v21

ACAD. CHAUFFEURS, Ford, europeo, gar. enseñ., taller, Constitución 2934 v23

ACAD. SAMPAIO, chauffeurs y maquinistas, gart. libreta, 6 autos, enseñ. Ford, europ., diur., nocturna, Garay 1059. v10may

ACAD. SAMPAIO, chauffeurs y maquinistas, gart. libreta, 6 autos enseñ. Ford, europ., diur., nocturna, Garay 2059. v10may

ACMIA. LINO", chauffeurs, vende los mejores libros, teoría y alquila los mejores coches para examen, europeos y Ford, se dan lecciones de 7 a 21; Posadas 1538.

ACADEMIA "La Central", única que por su sistema especial de enseñ. forma chauffeurs y no manejantes. Viamonte 867. v25

ACADEMIA ITALIANA de chauffeurs, atendida por su dueño, técnico mecánico A. Parisio. Enseñanza con Ford y marcas europeas, aprendisaje completo $ 60, no cobro adelant. gar. examen, Almagro 1662. v24

CHAUFFEUR se ofrece, casa de comercio, b. infor., C. Arancibia, Charcas 3106. v21

CHAUFFEUR japonés ofrécese con buenas rec., p. flia. Constitución 2755. v21

CHAUFFEUR japonés, se ofrece, auto particular o taxi, bueno. Maipú 860. v23

CHAUFFEUR ofréc., maneja cualq. marcas, con buenos inf., R. Janeiro 1734. v23

CHAUFFEUR se ofrece, con libreta, sin pretens. Tratar B. de Irigoyen 678. v22

CHAUFFEURS, alquilo Ford con taxímetro, 2 meses uso, Almafuerte 726.

CHAUFFEUR se ofrece, particular, comercio, práctico en cualquier marca; escribir M. P., Mariano Acosta 32, dep. 80.

CHAUFFEUR competente manejo Cadillac, se necesita, inútil presentarse sin b. recom., ocurrir Charcas 3846, 9 a 12.

CHAUFFEUR electricista se ofrece para casa de reparto, sin pretensiones, maneja Ford. Cerrito 52.

CHAUFFEUR para Ford, con libreta, de ciudad, se necesita, Teatro Universal, Banfield, F. C. S.

CHAUFFEUR con libreta, se ofrece, que ha trabajado en plaza, para Ford o taxi, Humberto I 2368.

CHAUFFEUR oficial mecánico o acompañar señor y todo trabajo, se ofrece, Monroe, 2551 (Belgrano).

CHAUFFEUR japonés, con libreta, ofrécese a casa particular o taxímetro; Tucumán 2378. v23

CHAUFFEUR se ofrece con 12 años práctica, bien recomendado; Rodríguez Peña 1166. v21

CHAUFFEUR, teoría, práctica y lecciones particulares, se dan; razón: Triunvirato 70. v21

OFRECESE chauffeur taxi, particular o camión, con garantías; Fraga 770. v21

SE OFRECE chauffeur serio, competente sin pretensiones; S. del Estero 491.

VENTAS DE PAJAROS, PERROS Y AVES DE CORRAL

PERRITOS Pomerania, blanc., puros, padres a la vista, vendo. Salta 727. v23

PERRO policía puro, vendo. Sáenz Peña 850.

SE VENDE una perra cría alemana, legítima, tiene un año, calle Gallo 432, capital. v22

VENDO barato perro policía Belga, gan. sec. Tolosa, patos; Juramento 2078.

ANIMALES Y RODADOS

AZCUENAGA 726, 400 carruajes y guarn. de todas clases, cualq. precio. v27

AMERICANA, breack, sulkys, carrocería, chatita, dogcart, Defensa 1434.

AMERICANA EXTRANJERA, LLANTAS de goma. Falcón 2371.

ALSINA 2953, P. Gatti, ricos sulkys, breacks, americanas, dogcarts, livianos. v21

AYACUCHO 774, liquidan americanas, breacks, charrets, dogcarts, chatitas, tonneaux, sulkys, arneses desde $ 45. v22

BICICLETA 40 $, otra paseo, una carrera, otra niño, alfa, Victoria 1000, dep. 11

BICICLETA nuevita, libre freno, por desalojo, vde. familia; C. Calvo 1829.

BREACK construido expresamente de paseo, casi nuevo, c. montura nueva, se vende; Hernandarias 947. v21

BREACK con caballo y guarnición vendo especial para flisa. Bulnes 1444, d. 5. v22

BREACK llantas goma, extranjero, vende en buen uso; Av. Gral. Mitre 2300. Avellaneda. v21

CARRITO ARMADO VENDO, 250 $, 1736 Sarmiento. v21

CHATA 3000 kilos, paso bto., vendo. México número 4087. v21

CARRO, caballo, montura, compl. y muebles de roble vendo, Santa Rosa 5128. v22

CABALLOS, guarniciones y coupé, vendo junto o sep., Guido 1768, de 8 a 12. v22

CHATA para campo, 2500 kilos, vendo ocasión; Rivadavia 6542.

CHARRET de reparto se vende, verlo B. Mitre 4402.

CHATA A CAJON DE 6,500 KILOS Y carro corto vendo, Vélez Sarsfield No. 880.

CABALLO NUEVO, DE TROTE, SE vende por la mitad de su valor; Santa Fe 4810. U. T. 784, Palermo.

FURGON y carrito de reparto, se vende. Humahuaca 4554. v22

H. DAVIDSON y Henderson eléct. vendo, Cucha Cucha 2781, U. T. 891, Flores.

MOTO DAYTON 3 HP., con sidecar, vendo ocasión; Río Janeiro 1861. v22

MOTO A. DAVIDSON, REPARTO, vendo 750 $; Posadas 1522.

MOTOCICLETA INDIAN, 7 HP., 3 veloc., flamante, vendo; Cramer 1766.

MOTO HENDERSON, tipo único, con o sin sidecar, 11 HP., P. Goyena 373.

MOTO INDIAN VENDO, CON SIDEcar, B. de Irigoyen 1163.

MULAS DE TIRO, se venden 6, verlas y tratar en ... Camila No. 30, de 8 a 11. v21

[illegible]

SE VENDE un coche con caballos y guarniciones, acomodado, Ocampo 2670. v21

SE VENDEN 2 CABALLOS DE TIRO liviano; San Salvador 2850.

SE VENDE YEGUA ESPECIAL para tiro liviano; California 2582.

SE VENDE UNA CHATA armada, con trece caballos, Progreso 3452. v22

SE VENDE UN CARRITO DE REPARTO, calle Rivadavia número 5887.

SE VENDE UN CHARRET sin caballo, Venezuela 2880. v22

SE VENDEN 2 carros y 2 caballos con trabajo seguro. O'Gorman 771. Avellaneda. v22

SE VENDEN PARTICULARMENTE Y A precio de fábrica, varias bicicletas y una motocicleta. Ocurrir, calle Bmé. Mitre No. 583. v22

VENDO 2 VACAS LECHERAS CON certificados, calle Cabrera 5835. v21

VENDO CARRITO-CHARRET, fuerte, c. toldo y cortinas; San Juan 486. v21

VENDO BICICLETA EN BUEN ESTAdo, 70 $, verla Alsina 1488.

VENDO charret, caballo, montura, tratar Cocina la Estrella, Nuevo Puerto. v23

VENDO BICICLETA, CAVIA 2180.

VENDO bicicleta tipo carrera, en muy buen estado, Tacuarí 752.

VENDO lindísimo caballo zaino para tiro (buen trote) y silla. También sulky, guarnición y montura, todo de muy poco uso. Tratar: den Dulk, quinta Millé, Martínez. v23

YEGUA de tiro y caballo de tiro y silla, se venden baratos. Paseo Colón número 1180.

ALQUILER de CASAS y DEPARTAMENTOS

ALQUILO DEPART. LUJOSO, Pueyrredón 1410. v22

ALQUILO DEPTO., 3 SALAS, BALCOnes, oficinas, 90 $, Giribone 11.

ALQUILASE, ALBERTI 1317, casa 7 habitaciones y servicio.

ALQUILO O VENDO CASA chiche, 4 piezas, en Banfield, Maipú 548.

ALQUILASE DEPARTAMENTO nuevo, todo conf., 120 $, Chacabuco 887.

ALQ. departamento 5 salas y dependencias, aire y sol, $ 240. B. Mitre 1907. v22

ALQUILASE casa espléndida, alta, 10 h. 2 baños, 3 p. serv., Uruguay 1286. v22

ADROGUE: casa-quinta amueblada, 7 piezas, tratar Ayacucho 1034.

ALQUILO CASA BAJA, sal., 3 d., vendo 2 dorm., Tacuarí 1126. v22

ALQUILASE casa, 4 piezas, pieza serv., bño, coc. y lav., Convención 461. v22

ALQ. ROSARIO 625, PETIT HOTEL, hall, 8 piezas, etc. Tratar Rivadavia 2731.

ALQ. casita 3 piezas y cocina, a cuadra tranvía, Manzanares 2552.

ALQUILO casa, calle Constructora Nacional esquina Gaona, $ 120, Caballito.

ALQUILO CASA, sala, 2 piezas y demás; Tupungato 3168, de 9 a 11.

ALQ. linda casa en Belgrano; a 1 cuadra Cabildo 100, Concep. Arenal 2550.

ALQ. departamento casa flia., 4 piezas y comod., Membrillar 63, Flores. v21

ALQUILASE EN 400 $, CASA MODERna, Liniers 659, verla de 13 a 16. v21

ALQ. CASA-QUINTA, 6 habitaciones, 3 cuadras estac., Brown 1573 (Morón). v21

ALQUILO CASA, 3 salitas, 2 piezas, $ 90, Habana 4474, V. Devoto. v21

ALQ. CASA LAVALLE 3298, verla de 9 a 11 y de 14 a 16; tr. Corrientes 1455, 3o. piso, izq., de 14 a 16. v21

ALQUILO CASA moderna, 7 habitaciones y 2 de servicio, vestíbulo, baño y cocina, precio 270 $; Convención 105.

ALQUILASE CASA lujosa, 5 hab. y dep. Viamonte 2448, llaves 2447; tratar Florida 524, 3er. piso. Cotini.

ALQUILASE CASA 7 PIEZAS EN 160 $. a 30 minutos de la ciudad, en San Fernando, garantía 2 meses. Ituzaingó 1227.

ALQ. a 1/2 cuad. Rivadavia y 1 1/2 subte. Loria, 2 casas nuevas, modernas, todo confort, altos y bajos, hall y 6 hab., baño y dependend. $ 330. Esparza 61 y 63.

AMPLIA y hermosa casa, con subsuelo, parque y demás comodidades, se alquila, Verla, avenida Alvear 2812/24/32. Tratar Carlos Calvo 1502, de 14 a 17. v22

ALQUILASE EN OLIVOS, 3 CUADRAS de la estación, en las barrancas, frente al río, casa-quinta, 7 habitaciones, hall, 2 baños, Flora Pellisa 500.

AMPLISIMA Y HERMOSA casa quinta, con 15000 varas de terreno y todas comodidades, se alquila en Haedo, tratar Dr. Luzuriaga, Lavalle 1368.

ALQUILASE REGIA MANSION, CASA amplia y señorial, altos, calefacción y todo confort, Callao 367, tratar Bmé. Mitre 1940. De 9 a 11 y de 11 a 18. v21

ALQUILASE UN DEPARTAMENTO MOderno, 3 piezas y una chica, Olazábal núm. 4336, entrada independiente, tranvía 96 esquina, luz eléctrica y cloacas, 120 pesos mensuales. v22

ALQUILASE en 650 $ en pleno centro Palermo, Santa Fe 4745, espléndida casa independiente, subsuelo con piezas y comodidades autos, entrada servicio independiente 2 n. b.; otro para servicio, jardín, frutales, gallinero, de 14 a 16. v21

ADMINISTRACION DE PROPIEDADES. A media hora de la capital, sobre el pueblo de Lomas, se arrienda chacra de 60 h. ct., con grandes comodidades e instalaciones para criadero o depósito de hacienda fina. Tiene buena casa habitación, amueblada, estilo chalet, galpones, espléndido monte, etc. Tratar en la Administración de Propiedades del Banco Popular Argentino, Bmé. Mitre 370. v23

A MATRIMONIO con buenas referencias y fiador, lindo departamento interior, poco independiente, compuesto de dos habitaciones tan espaciosas que equivalen a tres y entre las cuales hay confortable cuarto de baño instalado. La cocina es amplia y toda revestida de azulejos blancos. Será el único inquilino en primer piso independiente, alegre y con mucho sol, atendo la planta baja ocupada por corta familia sin chicos y muy honorable. Se alquila únicamente con contrato de dos años, 160 pesos mensuales, que es alquiler módico, considerando barrio central y casa distinguida; Junín 1385. No hay letrero.

ADMINISTRACION DE PROPIEDADES e hipotecas del Banco Francés del Río de la Plata, Reconquista 157.

SE ALQUILAN

Larrea 1354, casa alta, hall, sala, antesala, comedor, antecomedor, 9 hab., 4 piezas servicio, 1 pieza costura, 2 c. b. instalado, 2 c. b. servicio, calefacción, jardín, sótano y dep., verla de 9 a 13.

Santa Fe 5016, chalet estilo antiguo con arboleda, compuesto de 10 hab. y servicio, c. b. y gran extensión de terreno, especial para colegio. Pensionado o recreo. Verlo todo el día.

Esperanza 3455, casa-quinta, rodeada de jardines, vestíbulo, comedor, 4 hab., c. baño y dep. Verla todo el día.

Thames 2320, depto. altos, int., 5 hab., c. baño y dep., $ 240. Verlo todo el día.

Defensa 562/70, amplio local, central, 7 piecitas, galpón al fondo y dep. Verlo de 8 a 12.

Santa Fe 1860, amplio local, a. el Grand Splendid, 21.50 mts. de frente por 8 mts. de fondo.

Reconquista 105, habitaciones para oficinas.

Arriéndanse grandes galpones y terrenos sobre la ribera Sur del Riachuelo, frente al puente transbordador Presidente Sáenz Peña.

BUSCA CASA? En el acto tendrá todo cuanto hay desocupado en cualquier radio, visitando "Your House", Corrientes 552

BELGRANO ALQ. CASA NUEVA, 5 PIEzas, baño instal., jardín, Juana Azurduy núm. 3162, tranvía 35.

BUSCA casa? en el acto tendrá cuanto hay desocupado en cualquier radio visitando "Your Home", Victoria 576.

BUSTAMANTE 1761, CASI ESQUINA Santa Fe, petit hotel con todas las comodidades, se alquila, tratar en la misma de 11 a 17. v22

CASA lujosamente amueblada, se alquila, Charcas 1240, tratar Casa Thompson. v21

CASA se alquila, calle Caseros 1323, 5 hab. y demás c., verla de 14 a 16. v21

CASA EN MARTINEZ, F. C. C. A. alquilo $ 80, frente a la est., plaza Pueyrredón.

CASA 3 h. y dependencias, alquilo, calle Arenales 394.

CASA ALQUILO, Gaona 2459, tres dormit., comed., coc., cloacas y luz.

CASA alta se alquila, Sta. Fe 3487, 270 $, depósito, de 16 a 19. v23

CASA CENTRAL ALQUILASE, VERLA de 9 a 11 y de 15 a 17; Cerrito 444.

CASITA chiche, cuatro piezas, jardín, pesos 180; se alquila, Granaderos 424.

CASITA Uruguay 610, casi frente al Palacio de Justicia, 4 habitaciones, 1 piecita, cocina, se alquila $ 300.

CASA 17 p., 2 baños inst., alq., pensión, hotel y subalquilar piezas, razón Reconquista 1053, gran comodidad, todo moderno.

CASA BAJA SE ALQ. CON 7 HABITAciones y dependencias; calle Arenales núm. 3081, 300 pesos. v22

CASITA alquilo, sala, esc., vest., 2 habitaciones, $ 200; Pasco 1221, llaves. Pasco 1386, dep. 8. Verla de 9 a 12.

CASA moderna, amueblada, se alquila 600 $, 7 habitaciones y dependencias, U. T. Juncal 1646.

CASA MODERNA, ALTA, 5 HABITACIOnes y comodid., alquílase. Verla de 12 a 16; Saavedra 64. v21

CHARCAS 1095, SE ALQUILA dep., 3 piezas, baño, cocina, patio, $ 100 mensuales. Tratar S. A. Thompson, ... Florida 433. v22

CHALET de altos alquilo 170 $, 2 cuadras estación Bernal ... 249, 9 piezas, vestíbulo, 2 baños, agua corriente, luz eléctrica, gas. v21

CASITA TODAS COMODID., vestíbulo, 3 piezas, comedor, cuarto baño compl., cocina, instal. de agua caliente, pieza servicio, llamador en todas las piezas, 300 $. alquílase. Alvarez 1931, llaves ... 4191.

CASAS QUINTAS amuebladas en las Sierras de Córdoba ... [illegible]

DEP. nuevo, aire y sol, 4 piezas, baño, cocina y patio, 140 $; Montes de Oca 250.

DEPTOS 3, 4, 5 y 7 hab., baño, 110 $, 140, 170 y 210 $, etc. Piedras 602.

DEPARTAMENTO central, 3 hab., 110 $, baño, comod., etc., trat. Junín 829, etc.

DEPARTAMENTO 4 PIEZAS, Suipacha 313; tratar Bmé. Mitre 448.

DEPARTAMENTO BAJO, ALQUILO; calle Andes 466.

DEPART. luj. amuebl. para fam. distinguida, Lavalle 1378, 4o. piso. v23

DEPTO. 4 HABIT., BAÑO, ETC., alquilase; Belgrano 2237, precio $ 170.

DEPART. amuebl. de 3 piezas, bien instalado, vdo. Cerrito 625, de 10 a 16. v24

DEPARTAMENTO bajo, 5 piezas, 2 balcones, $ 180, alquilo; Solís 1707. v21

DEPTO. SE ALQUILA a pers. mayores, 3 piezas, baño, c. u. y terraza; calle Chacarita 2662.

DEPARTAMENTO de comedor, dormitorio, baño, cocina, en casa tranquila, alquílase, J. B. Alberdi 5014. 70 pesos.

DEPARTAMENTO 4o. piso alq. para habitación de familia, no se permite subarrendar, 5 p. y dep., 250. Uruguay 344.

DEPTO. en Av. de Mayo 1420, cedo contrato por ausentarme a Europa, y vendo los muebles, teléfono 6018, Libertad. 6 piezas, 3 a la calle.

DEPARTAMENTO a la calle, frente al Palacio de Justicia y plaza Lavalle, hall, 5 piezas, baño instalado, calefacción, etc., alquílase, Lavalle 1312.

DEPARTAMENTO lindísimo 3 piezas, Paraguay, entre Suipacha y C. Pellegrini, 1er. piso, 2 piezas, balcones a la calle, dormitorio y vestíbulo grande, cuarto de baño con calefacción, alq. $ 120. Se cede comprando los muebles por ire a Europa; tratar Cerrito 372.

DEPARTAMENTOS ALQUILANSE, cerca de Córdoba y Suipacha, 2 hab. y depend., $ 80; otro cerca de Talcahuano y Cangallo, 3 hab. y depend., 90 $; otro cerca de Callao y Santa Fe, 4 hab. y depend., $ 120; otro cerca de Rivadavia y Pueyrredón, 2 hab. y depend., (moderno), 100 $. Casita baja cerca de Plaza Once 4 hab., baño y depend., 140 $; otro cerca de Corrientes y Libertad, 6 hab. y depend., 300 $; otro 5 hab. y depend., $ 280; otro cerca de Esmeralda y Cangallo, 4 hab. y depend.; otro cerca de Corrientes y Uruguay, 5 hab. y depend., 250 $. En Palermo, 3 hab. y depend., 100 $. En Belgrano, 2 hab. y depend., $ 80; otro de 3 hab. $ 110. En Almagro, 3 hab. y depend., 95 $. En Caballito 2 hab. y depend., 75 $; otro de 4 hab. y depend., 135 $. En Flores, 3 hab. y depend. $ 110. Casa de 6 hab. y depend. $ 200. Amueblados: Cerca de E. Ríos y San Juan. 8 hab. y depend., $ 300; otro cerca de Libertad y Corrientes, lujosamente amueblado, 5 hab. y depend., 250 $; otro cerca de plaza Lavalle, lujosamente amueblado, con entrada muy independiente, 2 hab. y depend., 150 $. Tenemos muchos otros departamentos y casas, (con o sin muebles). En Palermo, Belgrano, Almagro, Caballito, Flores y centrales. "Your House", Corrientes 562.

EN PALERMO, casa alta, moderna, a 2 cdas. de Sta. Fe, alq., Humboldt número 3279. Verla de las 9 a las 11.

EN SAN Fernando, cerca estac. eléctrico, casa por 8 meses, 8 piezas principales, todas comod., y jard. Constitución 1274 v23

EN BANFIELD SE ALQUILA UNA CASA-quinta, 8 dormitorios, comedor, baño instalado y muchas otras comodidades. Manuel Castro 1670. v22

EN NUÑEZ: ARCOS 4852, SE ALQUILA chalet, 8 hab., 3 piezas servicio, 2 cuartos de baño instalados, hall, garage, gran jardín, 350 $; tratar Administración de Propiedades Banco de la Provincia de Buenos Aires. v23

EN BELGRANO: CRAMER 1718, SE ALquila casa moderna, 6 hab., 2 piezas servicio, baño instalado, jardín, muy próxima a la est. ferrocarril, $ 330; tratar Administrador de Propiedades Banco de la Provincia de Buenos Aires. v23

FLORESTA, Rivadavia 9400, Leopardi 262 casa de 2 p. y demás comodidades, tratar Cochabamba 2554. v22

QUINTA EN SAN MARTIN, 75.000 VARAS cuadradas, con chalet y dependencias y cercada de alambre tejido, a pocas cuadras de la plaza, se alquila, tratar, Corrientes 533, escritorio 7.

RAMOS MEJIA, al. casa-quinta, con o sin muebl. p. año, Libertad 1358, cap. v22

SE ALQUILA departamento, 3 piezas, Sarmiento 4537.

SE ALQUILA CASA, 3 piezas, tranvía 96, Congreso No. 5773, $ 60.

SE ALQUILA CASA, VIRGILIO 879, tratar Pasco 474.

SE ALQUILA casa, 6 piezas, $ 90, Avda. del Campo Heredia, tratar "La Paternal", Moreno 1350, de 11 a 17.

SE ALQUILA casa moderna, 8 habitaciones, Australia 2625, tratar Santa María 318. v21

SE ALQUILA O VENDE 1 quinta con arboleda y viñedo; calle 70 y 55, tratar calle 60 y 55, La Plata. v21

SE ALQUILA casa, Villa Angélica, Lanús, Av. Arena esquina La Serna, cocina, ag. c., w. c., verla de 14 a 17 horas, dos cuadras tranvía 102, 103, 104, 105, estación Gerli, 3 cuadras, tratar calle México número 1345, $ 60.

UNA CUADRA EST. Vicente López, alq. Segurola 851, de 4 pzas. com. Llaves tiene vecino vigilante, 80 pesos.

ALQUILER de LOCALES y ESCRITORIOS

ALQUILASE negocio, Lavalle 1137, verlo y tratar de 15 a 16. v21

ALQUILASE PIEZA escritorio 45 pesos; Balcarce 180, altos. v21

ALQUILO NEGOCIO, SE PRESTA COMO para depósito; Necochea 544. v21

ALQUILO local para negocio o carpintería, Yatay 923. v21

ALQUILO sala para negocio o taller, calle Paraná 628, verlo de 14 a 15. v21

ALQ. ESQ. 3 GRANDES VIDRIERAS, Brasil y Catamarca; tratar en la misma v21

ALQUILASE garage o local espacioso; ocurrir Andrés Arguibel 2251. v21

ALQUILO sala para escritorio, buen radio; B. Mitre 1907.

ALQUILO LOCAL, pieza y demás comodidades, C. Calvo 1823. v22

ALQUILASE ESCRITORIO, CON LUZ, en 50 $. Alsina 477. v23

ALQUILO ESCRITORIO A LA CALLE, 25 de Mayo 626.

ALQUILO SOTANO PARA DEPOSITO, 30 $; Pozos 230.

ALQ. escrit. o consult., agua corr., vestíb., teléf., luz, servicio, Lavalle 951.

ALQUILANSE 2 grandes salas y antesala, estudio o escritorio. Córdoba 728.

ALQUILO escritorios, todas comodidades, frente Tribunales, Uruguay 546.

ALQUILANSE tres espléndidas piezas para escritorios; Piedras 172.

ALQUILO SECCIONES PARA DEPOSITO; Cangallo 2032.

ALQUILASE un local para negocio; Av. Alvear 1432. v22

ALQUILASE local de 7 mts. por 34, verlo, Bustamante 720, de 14 a 17, tratar U. T. 6489, Juncal. v23

ALQ. SALA, ANTESALA, con gran vestíbulo, para consultorio o escritorio; único inquilino; Rivadavia 3619.

ALQ. A INDUSTR. o depósito, Santa Fe núm. 3741, galpón material con inst. eléctrica, 200 a 350 $. según destino.

ALQ. LOCAL, Sgo. del Estero 215. Verlo de 9 a 11 y de 14 a 16. Tr. Corrientes 1455, 3o. piso, izq. de 14 a 16. v21

ALQUILASE AMPLIO LOCAL CON SOTANO precio muy ventajoso. México 665/670.

ALQUILO TALLER NIQUELADO con todo lo necesario y clientela, por no poder atenderlo; calle Peña 3158. v21

ALQUILASE MITAD DE UNA SALA central para industria tratar Las Heras 2010. Hay teléfono. v21

ALQUILO LOCAL con instalaciones de restaurant, Cangallo esq. Paraná, tr. Uruguay 855, de 17 a 19. v21

ALQUILANSE salas y pieza para escritorio; Avda. de Mayo 1180, piso 2o., U. T. 7332, Lib. v22

ALQUILANSE EN PLAZA CONSTITUCION calle Gral. Hornos 73, esq. Caseros, gran barraca o parte de la misma, verla todo el día, tratar Alsina 1382. v21

ALQUILO gran local, 1.300 varas, amplios galpones, edificios, habitaciones, entrada vehículos; Ecuador 980. Tratar Bulnes 2546.

ALQUILASE PARA CONSULTORIO EN casa particular, siete piezas, 2 cuartos baños, cocina y dos piezas, servicio (altos); dirigirse Paraguay 862. v23

ALQUILASE EN LA CALLE FLORIDA buena casa con amplios salones y hab. adecuada para sociedades o exposiciones; ocurrir Rivadavia 1452.

ALQUILASE EN AV. MAYO AL 600, magnífico piso con 6 amplios escritorios a la calle, apropiado para sociedad o compañía, ocurrir calle Rivadavia número 698, 1o. v22

CASA cómoda con local amplio para negocio, alq.; Pedro Goyena 356. v22

COMEDOR, PARA ESCRITORIO, ALQUILO, Maipú 725. v22

CORRALON ALQUILO, CALLE FRAGA número 1339.

CEDO LOCAL Y VENDO las existencias o sin ellas, comodidad para familia; Carlos Calvo 1524.

CASA GRANDE, ESPECIAL PARA Escritorios o sociedades, se alquila, calle Alsina 1589, altos. Verla de 9 a 11 y de 14 a 17; referencias, Cangallo 1362, de 9 a 11 y de 15 a 18. v23

ESCRITORIO mueb. amer., 2 teléf., mág. escr., 60 $; Pellegrini 622. v21

ESCRITORIOS SE ALQ. Tucumán 1552 y Talcahuano 612. v22

ESCRITORIO SE ALQUILA: 1 O 2 PIEZAS, Chacabuco 170.

ESQUINA para negocio, alquílase, calle Cervantes 400, esquina ..., 3 cuadras al norte de Rivadavia y ..., tratar con Leoni, Reconquista 316. v21

ESCRITORIOS SE ALQUILAN, CALLE Lavalle 477 y Florida 339; tratar Administración de Propiedades Banco de la Provincia de Buenos Aires.

C... se alquila, informes ... [illegible]

ALQUILASE ... [illegible]

GALPON en condiciones, de 7x12, con o sin pieza, alq.; Rondeau 2420. v22

GALPON SE ALQUILA DE 19x32 MTS. C. Pellegrini 1425.

GALPON 9x12, se alq., para dep. o industria; Azcuénaga 2477. v22

GARAGE se transfiere contrato, ocasión única, inf. a Virasoro; Oro 2320.

GALPON ALQUILO, CALLE CATAMARca 1586. v21

GRAN OFICINA instalada y amueblada, alquilo; Venezuela 517. v22

GRAN GALPON CON ENTRADA PARA carruajes, se alquila, Victoria 3972, tratar Victoria 600. v21

GRAN GALPON MODERNO, PARA INdustria o depósito, se alquila, recién construido, entrada para carros, pisos de concreto, 2 piezas, w. c., lavatorio, cloacas y luz eléctrica, mts. 17.32 de frente por 52 de fondo con terreno contiguo adoquinado, de 9 mts. por 18, verlo Av. Alcorta 2541, tratar Bmé. Mitre 1919, de las 14 a 16 horas. v25

LOCAL grande, dos vidrieras modernas, alquilo 150 $; Rivadavia 8664. v22

LOCAL central, moderno, se alquila $ 300; Moreno 927. v22

LOCAL Y PIEZA ALQUILO, $ 120; MONtevideo 1061.

LOCAL GRANDE y moderno para casa mayorista se alq., Piedras 429. v21

LOCAL ALQUILASE carpintería, carrocería, o dep. de mueb., Gallo 1406. v21

LOCAL 150 mts. y subsuelo, 400 vs., 850 $, se alq., comod., ind., Rosario 11. v22

LOCAL Y CASA P. NEG., TALLER O fábrica, se alquila, Franklin 756.

LOCAL Y PIEZA ALQUILO; LEANDRO N. Alem 712.

LOCAL para depósito y escritorio, se alquila, Defensa 658, p. 50. v23

LOCAL ESPACIOSO alq. E. Unidos 2002, esq. Garandí, llaves al 2006. v21

LOCAL ALQUILO, ENTRADA carruajes, barrio aristocrático, para taller o depósito, 150 $. Charcas 3811.

LOCAL, comodidades familia, se alquila, otro local al fondo, se alquilan Defensa 653.

LOCAL, gran sala y antesala, para taller u oficina, alq., casa lujosa, $ 150; Piedras 655.

LOCAL AMPLIO, 1800 VICI. de 2 pisos, con ascensor grande alq., Victoria No. 2164. v24

LOCAL DE 9x10 MTS., CON 2 VIDRIEras y dos puertas, se alquila, con teléfono, y se venden las instalaciones de escritorio, de 8 a 12. Chile 1818/20. v21

LOCAL alquilo, mil varas cubiertas, todo material con entrepisos, también material, especial para almacén por mayor o ramo similar; Tacuarí 1559/69. v21

LOCAL moderno, a 3 cuadras plaza de Mayo, una superficie de 1000 m. c., entresuelo, montacarga, etc., alquílase; informes, Eugenio Dumas y Cía., Victoria 372. v21

NEGOCIO ALQUILO, Sáenz Peña 156, tr. Gallo 1268, U. T. 1618, Palermo.

NEGOCIO amplio, con sótano y piezas, alquílase, Corrientes 1989, verlo y tratar de 15 a 17.

PANADERIA en estación Real Sayana, F. C. C. A., se alquila. Construcción nueva y cómoda, con sobadora y motor a nafta, con todos los demás útiles necesarios; por condiciones contrato y otros datos, dirigirse a G. Lagleyze, en aquel punto, o a Sarmiento 232, Capital Federal. v21

SE ALQUILA negocio, esquina Sgo. del Estero 502, tratar 494.

SE ALQUILA galpón, con entrada para autos, Arenales 1367.

SALON con sótano se alquila; Triunvirato 1609.

SE ALQUILA local para garage o industria; México 320. v21

SE ALQUILA negocio nuevo, moderno; H. de Irigoyen 600. v21

SE ALQUILA local negocio, instalaciones completas, Yerbal 2978, Flores. v22

SE ALQ. TERRENO 800 vs., Guatemala y Dorrego, 50 $. Mitre 2146. v21

SE ALQUILAN escritorios a la calle; Lavalle 1812. v20

SE ALQUILA un juego de escritorios ... a la calle, tratar, B. Mitre 562. v21

SE ALQUILAN PIEZAS para escritorio o comercio, Florida 635. v21

SE ALQUILAN PESEBRES CON CABAllos a pensión, Progreso 1554. v21

SE ALQUILA sala, escritorio o hombre solo, entr. independiente; Lima 213.

SE ALQUILA amplio local para escritorios; Florida 125, 2o. piso. v22

SE ALQUILA un local para cualquier clase de negocio, con todas comodidades, M. de Oca 2179-2181. v21

SE ALQUILA un medio local interior, para depósito, menos materias inflamables, Río de Janeiro 1332. v21

SE ALQUILA UN LOCAL, galpón y cuatro habitaciones; se requiere industria, Constitución 2864. v21

SE ALQUILA con contrato gran local para negocio, calle Florida; dirigirse Florida 183; escritorio No. 18. v22

SE ALQUILA GRANDE ESQUINA, PARA depósito o negocio, con o sin pieza, esquina Alberti y Brasil 2502. v22

SE ALQUILA HERMOSO GALPON CON 4 piezas, para taller o depósito, tratar Montes de Oca 1526. v23

SE ALQUILAN sala y antesala con balcón a la calle, para negocio o escritorios; Carlos Pellegrini 426, altos.

SE ALQUILA un local con 1 pieza y demás. Villa del Parque, calle Nogoyá 3002, llaves enfrente. Tratar Thompson; Florida 883. v22

SE ALQUILAN 2 sótanos modernos, bastante grandes, para guardar muebles o para depósito, con piso de madera; Honduras 3500, esquina Salguero.

SE VENDE escritorio completamente instalado, apropiado para representante textiles; moblaje moderno; se trasfiere contrato; tratar Alsina 1363. v21

SE ALQUILAN GRANDES Y PEQUEños galpones para todos fines, situados favorablemente para cargar y descargar directamente de las lanchas del Riachuelo; Coronel García número 600 al Riachuelo. v21

TALLER mecánico interior, garage, lq. Hay herram., 15 Noviembre 1776. v21

HOTELES, CASAS DE PENSION Y PENSION EN FAMILIA

AV. MAYO 861, Pensión España Hotel, familia vasca, desde $ 4, mes $ 90. v20

A "LA PENSION PERU", Piezas a caballeros de $ 70 a 75, familia, Perú 671.

ALSINA hotel y hospedaje, camas a $ 1, piezas desde 3 $. Alsina 1129. v24

A $ 45 PENSION, PIEZA a 2 $ 150 y 180. San José 350, en familia. v21

A LAS FAMILIAS Y VIAJEROS ofrezco pensión con todo confort, precios módicos, Cerrito 28 y 32. v6may.

CASA de familia decente admite como pensionistas a 4 o 5 personas, Nahuel Huapi 4670, Villa Urquiza. v21

DOY PENSION EN FAMILIA, A PERsona sola, Anchorena 831.

DARIA pensión y salita a matrim. o cab., o. particular; Alsina 657 (1er. piso).

HOTEL VALCARCEL, espléndidas salas, flias. y viajeros. C. Pellegrini 46. v27

HOTEL La Riojana, salas, piezas regias, se reciben pens. C. Pellegrini 348. v26

HOTEL SPORT, pensión desde $ 50, con pieza desde $ 60, Callao 349. v21

HOTEL, pensión, comodidad para familias y pasajeros, Rivadavia 8069. v21

LAMAS pensión, 45 $, con cama 75 a 90, comida buena y sana, Suipacha 852. v24

PENSION en familia 35 $, con pieza 55; sala 70, a caballero; Sáenz Peña 119.

PENSION a 40 $, con cama 55 $, Carlos Calvo 1782, 2.o piso derecha.

PENSION flia. y sala balcón a matr. o compañeros $ 90 c/u., Tucumán 415. v21

PENSION "DEFENSA", pieza pasaj., familias; Defensa 555.

PENSION FRANCESA, alq. pieza amueblada, confort moderno y pensión, señoritas o matrimon. solo, tel., Córdoba 679. v24

SE DA PENSION, UNA SEÑORITA o caballero; Alsina 489, 2o. piso.

SE DA PENSION en familia, cocina italiana, a $ 60 mens., Cangallo 1262, piso 1o., dpto. 2.

CASAS, LOCALES Y PIEZAS BUSCADAS

ALQUILO CASA, con comod., cerca est., camino Tigre, hasta 200 $, Mancebo; Beruti 3425.

BUSCO piecita hasta 16 $, pagaría a c. costura, carta a F. L., Rivadavia 3184. v21

BUSCO PIEZA, C. BAJA, único inq., de matrim. solo o personas may., Sta. B., Tucumán 3570. v22

BUSCO galponcito y pieza para carpintería o localcito a la calle, radio Palermo (Pueyrredón, Canning); escribir J. P., Beruti 3799.

CENTRAL. Caballero alemán busca 1 o 2 piezas lindas, vacías, con todas comodid., único inq., dirig. a O. W., C. Correo 926. v21

CABALLERO solo, busca habit. eleg. am., casa tranq., pref. a la calle, indep., baño caliente; Casilla Correo 4968. v21

CABALLERO busca en el centro, amplio dormitorio, con baño independiente y teléfono, dirigirse a "Teléfono", Casilla de Correo 171. v22

DESEO ALQUILAR casita de 5.000 vs. de tierra, cta. D. V, Pasaj. Sarmiento, dt. 2.

DESEO ALQUILAR TODO EL año, casa-quinta, por pueblos próximos, dirigir ofertas, Córdoba 2049, U. T. 4884, Juncal. v21

DESEO alquilar sala con o sin muebles, entrada independiente, para 2 caballeros; carta, Mansilla 2333, dep. 6. v21

DEPOSITO seco y céntrico, 600 metros cuadrados más o menos, busca casa importadora. Ofertas a Alsina 2156. v22

DESEO ALQUILAR casita de 3, 4 piezas y dependencias, en el barrio Norte; escribir Santa Fe 1500.

DESEO alquilar casa de 3 a 6 habit. comod. para auto. Radio: Devoto, Urquiza o del Parque. Excelente inquilino; tratar Julio Riva, Catamarca 374.

DESEO ALQUILAR CASA de 3 o 4 piezas ... [illegible]

DOS SEÑORES SERIOS, desean tomar una pieza con pensión, en casa baja, de distinguida y poca familia, cerca del barrio, y con mucho sol, únicos pensionistas, radio: Flores, Recoleta, Once, Congreso, Almagro y Palermo, por carta o personalm. H. P., Carlos Pellegrini 444, pieza 16.

EMPLEADO SERIO ALQUILARIA HABItación sin muebles, casa de familia decente; radio central. Ofertas a F. A.; Uruguay 291, 2o. piso. v22

EN CASA DE FAMILIA TRANQUILA, se desea, para dos caballeros, pieza amueblada, con pensión. Damos referencias. Datos, indicando precio, a "Mister", calle Tucumán número 849.

GALPON DE MATERIAL DE 300 A 400 m. c. con terreno libre, de 2 a 3.000 v. c., se busca para industria Química; radio: Palermo, Flores. Ofertas por carta a E. M. K., calle Chile 565. v22

HABITACION busca matrimonio, trabaja afuera, con o sin muebles, radio central, hasta 40 $ mensuales; escribir P. T., Perú 597.

JOVEN busca pieza con pensión, prefiere casa familia irlandesa, escribir a Clontarf, Río Bamba 135, San Martín.

LOCAL CHICO SE DESEA ALQUILAR, preferible con vidriera, radio comercial, carta a J. A., Alsina 3036, dep. 30.

MATRIMONIO extr. busca cuarto amueb. 60 $, cerca plaza Once, Jujuy 278. v21

MATRIMONIO que trabaja afuera, busca pieza, casa tranq., Colombres 597.

MATRIMONIO DESEA AMPLIA HABIT. cocina, comed., para fin de mes; escribir Azcuénaga 1061, Fredes.

MODISTA NECESITA PIEZA CON MUEbles, para matrimonio solo, de $ 35 a 40, por carta, a la calle Condarco número 2172.

MATRIMONIO sin hijos busca una o dos habitaciones sin muebles, con pensión, familiar, en casa de corta familia, damos y exigimos referencias; por carta o correo central; poste restante, R. L.

NECESITO sobre Subte, Caballito, Flores, casa con jard., 6 hab., hasta 300 $, por carta, V. Carlomagno, Bolsa Comercio v21

NECESITO HABITACION MUY AIREAda, casa nueva, preferible sin muebles, radio Avenida y Piedras. Ofertas Poste Restante Correo Central. V. O. B.

PIECITA amueblada busco cerca est. J. M. Moreno, al Sur, of. Riglos 478, A. M.

PIEZA DE 25 $ DESEA ALQUILAR Srta. seria, Rivadavia 3178.

PIEZA amueblada, cómoda y con mucho aire y luz, desean alquilar 2 Stas (hermanas); Stas. Tauber, Moreno 524, 1er. piso

PIEZA AMUEBLADA, con baño, para hombre solo, entrada independiente, se necesita, dirigirse F. M., Poste Restante.

PROFESORA busca pieza y pensión, casa flia. honorable, cerca de sub., dirigirse por carta a Saavedra 523. v22

PRECISO PIEZA AMUEBLADA CON O sin pensión, para hombre solo, entre Lima, General Hornos, Garay y Tacuarí. Dirigirse por carta M. E., Paso 164. v22

SEÑORITA precisa pieza amueblada en casa flia. y pensión cómoda. Por carta, Srta. Giusti, Santa Fe 2861.

SEÑORA HONORABLE DESEA ALQUIlar pieza bien ventilada, precio a A. Z. 234, poste restante central.

SEÑORA QUE TRABAJA AFUERA, NEcesita pieza o 2 piecitas. Escribir a Carmen; Gutemala 4456.

SEÑORA que trabaja, busca sala o pieza grande, con aire y luz, sin muebles, inútil ofertas sin precios, Talcahuano 439, modista.

SEÑORA DESEA PIEZA, CERCA CENtro, en familia honorable, único inq., referencias mutuas. Por carta a P. R., calle Pringles número 585.

SE DESEA en casa moderna de altos, dpto. de 3 o 4 piezas con comodidades y buenas comunicaciones al centro. Ofertas detalladas y prec. a Casilla Correo 1348. v22

SE DESEA ALQUILAR CASITA de 3 o 5 piezas, baño, etc., recién pintada, en pueblo o villa próximo a la capital; tratar Estados Unidos 3155.

SE DESEA ALQUILAR UNA PIECITA para señorita sola en cambio de algún trabajo; Perú 408, por carta a señorita Fliva.

SEÑORA Y STA. HIJA necesitan alojamiento con pensión en casa central, de matrimonio o señora sola, único inquilino, ofertas a B., Viamonte 953.

SALA O HABITACION independiente, comerciante serio desea alquilar; se prefiere con teléfono y baño; se desea cerca de la dirección. Ofertas con precio y comodidades, a J. Vázquez, Lima 137.

SE BUSCA para alquilar depósito independiente para maquinaria pesada. No muy distante del puerto, con 250 a 300 metros cuadrados de piso. Ocurrir A. G. E., Victoria 450, tercer piso. v23

SE DESEA ALQUILAR SALA Y PIEZA o comedor y pieza con cuarto de baño y cocina, independientes a no más de cinco cuadras alrededor del mercado San Cristóbal, para dos personas mayores, con referencias a satisfacción, A. P.; Monte Egmont 475. v23

ALQUILER DE PIEZAS SIN MUEBLES CON Y SIN PENSION

ALQUILO PIEZA, CATAMARCA 893, departamento 2. v21

ALQ. 2 PIEZAS a matrimonio solo, Corrientes 1935, de 8 a 10.

ALQUILO PIEZA y salita, juntas, a personas solas; Ombú 385.

ALQUILASE PIEZA SIN MUEBLES, calle Maipú número 494.

ALQ. 2 salas a la c., Sarmiento 1410, 2o. piso; ver 1-5; t. Uruguay 255, 17-19. v23

ALQUILO espléndida sala a matrimonio solo u hombres, Belgrano 722.

ALQ. HAB. A LA CALLE Y PIEZA, con pensión, Reconquista 552.

ALQUILANSE 2 piezas con cocina, a personas mayores, Lavalle 1079.

ALQUILO amplio comedor a personas mayor., exijo refer., Charcas 1373. v22

ALQ. 2 piezas o un comed grande, matr. solo o p. mayores, Arenales 1076.

ALQ. PZA. A MATR. SOLO, casa sin chicos, comodidad, Corrientes 3216. v22

ALQUILO por $ 40 linda pieza a 1 o 2 pers., casa flia.; Humberto 1 1675. v23

ALQ. 2 AMPLIAS hab. a mayores, juntas o separadas, Venezuela 945.

ALQUILO 2 HABITACIONES, casa flia., único inq., Avenida Forest 1446. v22

ALQUILO sala 2 piezas, con o sin pensión, Cabildo 2156, Belgrano.

ALQUILANSE 3 hab., balcón, vestíbulo, seried, recíproca, 24 Noviembre 34. v22

ALQUILO UNA PIEZA, 32 PESOS; MONtiel número 2433, Mataderos.

ALQUILO 2 GRANDES PIEZAS, LUZ, com., Salcedo 3884.

ALQUILO PIEZA A UNA O DOS PERsonas solas; Sáenz Peña 777. v22

ALQUILO PIECITA A HOMBRE SOLO, Solís 699.

ALQUILO COMEDOR CON COMODIDAD a personas mayores, Solís 693.

ALQUILO pieza a señor solo, precio 32 $, Rivadavia 1111.

ALQUILO piecita cómoda, hombre solo; Carlos Calvo 4066.

ALQUILASE linda pieza, único inquilino, Caracas 4554 (V. Urquiza).

ALQUILO PIEZA A HOMBRES SOLOS, Belgrano 916.

ALQUILANSE 2 PIEZAS PARA HOMbres solos; Paraguay 5249. v22

ALQ. comedor regio o pieza, 90 $, con o s. pens., c. o s. mueb., Juncal 1944 4o.

ALQUILO pieza a un caballero, Pavón núm. 1716. v23

ALQ. COMEDOR, toda comodidades, matrim. o. mayores, Alsina 1442, altos.

ALQUILO PIECITA a señorita o señora sola, Juramento 2481. v22

ALQUILO PIEZA CON PENSION, baño y teléfono; Corrientes 1947.

ALQ. PIEZA a pensión, familia, sol, subt. Rivadavia 5377.

ALQUILASE pieza a hombre solo, Condarco 65, Flores, a 1/2 cuad. Rivadavia.

ALQUILASE pieza a hombre solo; Cangallo 1623. v22

A MATRIMONIO disting. sin hijos alq. 2 habitac., com. ind., Pichincha 1025.

ALQUILO SALA, PIEZA Y COCINA; Dolores número 483.

ALQUILO UNA PIEZA, a matrimonio o persona mayor, Almafuerte 139. v22

ALQ. comedor a mayores, con comodidades, hay teléf., Chile 865, casa baja.

ALQUILO PARTE DE PIEZA en $ 20; Rivadavia 885.

ALQUILO PIEZA A MATRIMONIO, 35 $, Cabrera 4170.

ALQUILASE linda pieza para matrimonio; Florida 722.

ALQ. PZA. A HOMBRE solo, barata; casa tranquila, San Juan 1326.

ALQUILO SALA A MATRIMONIO SOlo; Lezica 4439, Almagro.

ALQUILO pieza a matrimonio; Pasco número 23.

ALQUILASE pieza, único inq., a muebl., con o sin pensión, Canalejas 894.

ALQUILO 2 PIEZAS PARA HOMBRES solos, altos, Río Bamba 929.

ALQUILO piecita a Sra. o Sta. sola; Lezica 4346, 1 c. Rivadavia 4300.

ALQUILASE PIEZA, A PERSONAS mayores: Cangallo 3293. v22

ALQUILANSE sala y antesala, con comodidades; Estados Unidos 1849.

ALQUILO comedor y pieza, Azcuénaga 1064, próx. Santa Fe.

ALQ. PIEZA a matrimonio sin chicos, C. Pellegrini 1155, dep. B, bajos.

ALQUILO hermosa sala a caballero formal. Rivadavia 2306.

ALQUILO una pieza para hombres, Garay 525.

A MATRIMONIO o pers. mayores alq. pza. c. o sin pensión, Beruti 3445. v22

ALQUILO COMEDOR grande, cocina, luz, Montevideo 1954. v21

ALQ. PIEZA PARA PERSONAS SERIAS, sin cocina, Laprida 1587. v22

ALQUILO pieza, personas mayores ... [illegible]

ALQ. pieza grande con pens. sin muebl. precio acom., Sarmiento 1674, D. 1 v21

A MAYORES, comedor y p. c. inq., ... teléf., baño c. B. Mitre 4437. v21

ALQUILASE LINDA SALA con comodidades, Belgrano 1665, 2o., último piso. v21

ALQ. PIEZA A MAYORES, SIN COCINA, Carlos Calvo 1134, dep. 3. v21

ALQ. UNA PIEZA a Sra. sola o matrimonio sin hijos, familia decente, único inquilino; San Blas 1643. v22

ALQ. sala y antesala a personas mayores, comodidades, 4 c. est. y 3 del tranvía, pido y doy ref., Bucarelli 1979, V. Urquiza. v21

ALQUILASE SALA y antesala a personas mayores, una chica hombre solo, en familia, Belgrano 1712.

ANTESALITA se alquila a caballero respetable, en casa señor solo, todas comodidades; informes U. T. 6524 Mitre.

A MAYORES, DECENTES, alquilo pieza grande y chica, juntas, con baño interior, caliente; Azcuénaga 1353.

ALQUILO SALA, SALITA O 2 PIEZAS independientes, en casa espléndida, con o s. pens. Guardia Vieja 3886, 2o.

ALQUILO pieza, cocinita, a matrimonio solo, en Liniers, Amadeo Jacques, entre Granaderos y Andes No. 550.

ALQUILO UN COMEDOR CON TODAS comodidades a mayores, Alsina 1719, todos los días.

ALQ. GRAN PIEZA, recién empapelada, baño caliente, casa familia, para 1 o 2 señores, 40 $, Rivadavia 5619.

ALQUILO comedor con cocina, personas mayores, y una pieza a hombre solo, F. Lacroze 2710.

ALQUILO dos piezas para matrimonio inglés o alemán, tratar Laprida 1375, único inquilino.

ALQ. PIEZA S. M., SIN COC., PERS. solas, $ 60; no preg., Cangallo 672, departamento E., 3o., ascensor.

A 2 o 3 personas mayores se alquilan 2 piezas en departamento con comodidades, único inquilino, darán razón en Bolívar 1301, almacén.

ALQUILANSE, EN CASA DE FAMILIA, dos lindas piecitas juntas o separadas, con teléfono, a hombre solo, persona seria, Río Bamba 73.

ALQUILO cuatro piezas, en lindísima casa, cuatro cuadras estación, instalación eléctrica, teléfono, molino, jardín, U. T. 72, Ituzaingó, Julio Protto.

ALQ. a matrimonio solo o personas mayores, 2 lindas piezas, con cocina independiente, casa tranquila, Valle 140 (antes Don Cristóbal).

ALQ. UNA PIEZA A 2 SRAS. O STAS. solas en casa de familia, en Flores, a cinco cuadras de la plaza y a una de Rivadavia, único inquilino; calle Ramón L. Falcón núm. 3040. v22

ALQUILO 2 PIEZAS CON BALCON A LA calle y cocina, muy independiente, único inquilino, personas mayores y hasta con un niño, $ 90; se dan y piden referencias; jueves y viernes, horas 17 a 19; Mansilla núm. 2510.

COMEDOR grande alq. matr. solo, comodidades, no hay papel. R. Peña 734. v22

COMEDOR alq. a pers. mayores, sin cocina, u hombres solos, Lavalle 678. v21

COMEDOR y pieza a matrimonio solo, personas serias, Pichincha 1123.

CASA de familia alquila 2 habitaciones, único inq., Juan Jaurés 63.

COMEDOR grande, alquilo, comodidades a familia, Venezuela 982.

COMPAÑERO de pieza, persona seria, se necesita, Viamonte 1078.

COMEDOR SE ALQUILA, a matrimonio solo, 55 $; Río Bamba 990.

COMEDOR aireoso, en casa familia, se alquila, sin chicos; B. Mitre 1428, altos.

COMEDOR HERMOSO ALQ. A MATRImonio solo, Bolívar 1536, no h. papel. v22

COMEDOR Y PIEZA, cocina indep., luz, alquilo a matrimonio, casa lujosa, único inq., 55 $, Carlos Calvo 4146; no hay papel.

DOS PIEZAS INDEP., MATRIMONIO solo, 30 $. Atalaya 2524.

DOS PIEZAS EN CASA de flia., se alquilan sin chicos; Acoyte 964; tranvías 00, 86 y 84.

EN CASA confortable alquilo pieza a hombre solo; Patricios 1636. v22

EN CASA MATRIMONIO solo, se alquilan 2 piezas, personas mayores, Zelarrayán 1363, 1/2 cuadra Centenera. v23

ESTACION RIO JANEIRO, casa se alquila, sala, comed., dormitorios, vestíb. y depend.; Chaco 30. v22

FAMILIA ALQUILA 2 PIEZAS y comodidades, Cazaravilla 4201. v21

FAMILIA DIST. ALQ. SALA CON O SIN piano, Defensa 325.

FAMILIA, CASA TRANQUILA ALQUILA a caballero solo, linda pieza, Belgrano 3175; informes recíprocos.

GRAN COMEDOR, baño, luz, etc., a dos. de familia, Bocayuva 159, subte Medrano

HERMOSA piecita para hombre solo, alq. casa de familia. Uspallata 1053. v21

HERMOSO comedor, 2 indte., alquílase a mayores, solam., Belgrano 867. v21

PIEZA PARA HOMBRE SOLO, S. DEL Estero 1547.

PIEZA, casa tranquila, alquilo, a personas mayores, sin cocina, B. Mitre 1421

PIEZA AIREADA, A HOMBRES SOLOS, Estados Unidos 1149.

PIEZA A HOMBRE SOLO, SERIO, EMpleado, único inq., Córdoba 2641.

PIEZA a hombre solo, alquilo, casa familia. Santa Fe 2121, no hay papel. v22

PIEZA A 1 o 2 HOMBRES, ALQUILO; Cabrera 3143.

PIEZA con ventana, para caballero o matrimonio: Suipacha 580, 5o. piso. v21

PIECITA ALTA SE ALQUILA A PERsona mayor que trabaje afuera; Belgrano 2030, depto. 4.

PIEZA AIREADA, FAMILIA DISTING., alquila hombre solo o señora empleada; calle Patagones número 2063.

PIEZA GRANDE CON COCINA Y LUZ eléctrica 27 $, casa inquilinato, Wenceslao Villafañe 1163, casi esq. Patricios.

REGIA sala y antesala a person. mayores, alquilo; Cangallo 3432.

SE ALQUILA piecita a caballero solo; calle Chile 554, Dto. 6.

SALA GRANDE SE ALQUILA, PIEDRAS número 683.

SALITA CON PENSION, SE ALQUILA, Bermejo 35. v22

SE ALQUILA UN COMEDOR, para matrimonio solo, Florida 337 (altos). v22

SE ALQ. PIEZA GRANDE, DEAN FUNES 1684.

SALA EN CASA JARDIN A PERS. MAyores alquilo, Yatay 864.

SALA ALQUILO SIN COCINA, CANGAllo 797, 2o. No preguntar.

SALA, antesala y pieza, juntas, alquilo a mayores, casa baja; Uruguay 371. v22

SE ALQUILA PIEZA personas mayores, sin cocina; Venezuela 702.

SE ALQUILA una pieza a personas mayores, sin cocina; San Martín 1072.

SE ALQUILA pieza a señora sola, única inquilina; Merlo 2112, Flores.

SE ALQ. 2 hermosas piezas y una chica; Cochabamba 2118. v22

SE ALQUILAN pieza y piecita a personas mayores, ún. inq., Convención 1182. v21

SE ALQUILA, p. hombres solos, Lucero 241 (barrio Once). v21

SE ALQUILA una pieza para hombre solo; Piedras 961. v21

SALA y pieza amuebl., con pens., en flia., a matr., 280 y 170 $, Paraná 266. v21

SE ALQUILAN 3 PIEZAS Y UNA PIEcita, Mesa 4644. v21

SALA O DOS SALITAS con balcón se alquilan, único inqu. Uspallata 1808. v21

SE ALQUILAN 2 PIEZAS, con cocina, Rivera No. 1928. v21

SE ALQUILA PIEZA PARA HOMBRES solos. Carlos Calvo 4358. v21

SE ALQUILAN SALA y 2 PIEZAS, Río de Janeiro 340. v21

SE ALQUILA comedor a matrimonio o personas mayores, ún. inq., Paso 388. v22

SE ALQUILA una piecita a hombre solo, Acevedo 2393. v21

SE ALQUILA una piecita, para hombre solo; Perú 996. v21

SE ALQUILA SALA CON PUERTA A LA calle, Saavedra 258.

SALAS Y ANTESALA, casa moderna, alquílanse, México 1422, no hay papel.

SE ALQUILA una sala a mayores, Esmeralda 454.

SE ALQUILA UN COMEDOR, TRATAR, Luca 1761. v22

SE ALQUILA linda pieza en casa tranquila, personas mayores; Pavón 3442.

SE ALQUILA pieza a matrimonio solo; Tucumán 3747. v22

SE ALQUILA comedor y pieza, matrimonio solo, casa de familia; Jujuy 877.

SE ALQUILAN 2 salas a una familia corta, tratar de 8 a 10, Liniers 891. v22

SE ALQUILA PIECITA A HOMBRE SOlo; Ayacucho 23.

SE ALQUILAN 2 piezas en casa baja, ún. inq. Informes y dep. Córdoba 2284

SE ALQ. SALA Y ANTESALA PARA matrimonio, único inq., Charcas 4288.

SE ALQUILA PIEZA A HOMBRE SOLO, Humberto I 1448, depto. F.

SE ALQUILA comedor para matrimonio, Deán Funes 952, 1er. piso. v22

SALA GRANDE alq. sin. y taller de lavado y planchado, gran fondo, pileta de lavar, Rincón 369, en 100 $, gran terreno

SE ALQUILAN DOS SALAS, juntas o separadas, a las mismas personas, calle Moreno número 610.

SE ALQUILA pieza con luz a matrimonio sin hijos, o personas mayores, único inquilino, Convención 771.

SE ALQUILA UNA PIEZA y comodidad para auto o cualquier clase de vehículo; Chiclana 3469.

SE ALQ. SALA Y ANTESALA, juntas o separadas, a personas mayores, calle Rivadavia número 3445.

SE ALQUILA una pieza para matrimonio o hombre solo ... [illegible]

ALQUILER DE PIEZAS SIN MUEBLES CON Y SIN PENSION

SE ALQUILA PIEZA PARA HOMBRES solos, a 1 $; Guardado 1982. v21

SE ALQUILA pieza ventilada, a la calle, a hombres solos o mayores. San Patricio 18

SE ALQUILAN 2 salas juntas, a personas mayores, con entrada al edificio; Santiago del Estero 431.

SE ALQUILA UNA PIEZA GRANDE, con luz eléctrica, a matrimonio solo, en la calle Méndez de Andés 1849. v21

SE ALQ. 2 PIEZAS corridas para escritorio, con bastante luz, ocurrir calle Florida 834, 3.er piso. v22

SALA Y ANTESALA juntas en casa de mucho aire y luz, a matrim. sin niños. Ayacucho 154. v21

SALA Y ANTESALA SE ALQUILA a personas mayores. Paysandú 1857 y Av. San Martín. v21

SE ALQUILA HERMOSA PIEZA, HOMbre solo, en casa familia seria, 30 $, independencia 3250. v21

SE ALQUILA UNA LINDA PIEZA CON ventana al jardín, para hombre solo, único inquilino. Yatay 732. v21

SE ALQUILAN DOS lindas piezas, juntas, sin muebles, con comodidades, a personas distinguidas, calle Bolívar 1372, 2o. piso. v21

SE ALQUILA espléndida sala con 2 balcones a la calle, planta baja, cuadra y media de la estación Constitución; Brasil 1330.

SE ALQUILAN sala y antesala a personas mayores, único inquil.; tratar Lambaré 1024, de 10 a 11 y de 14 a 17. v21

UNA O DOS hab. c/ frente a jardín, se alq. a mat. o p. sola. Arenales 3432.

HABITACIONES AMUEBLADAS CON O SIN PENSION

ALQUILO SALA pieza amueblada, pensión familiar, teléf. Defensa 563. v21

ALQ. lujosa pieza amueb., ind., c. p., tel., 3. c., Corrientes 1353, 1o. B. v21

ALQUILO 2 PIEZAS AMUEBLADAS, Alvarez Thomas 3182. v21

ALQ. a matrim. pieza amueb., excelente pens., familia, Tucumán 2124. v24

ALQ. HERMOSA sala amueb., todo confort, Rivadavia 3344. v21

ALQ. SALA O PIEZA amueb. frente al subterráneo, Rivadavia 3158. v21

ALQUILANSE salas y piezas amuebladas, con o sin pensión, Sarmiento 1881. v21

ALQ. habitación independiente bien amueblada, Azcuénaga 833. v22

ALQ. p. amueb. para dos comp. o matrimonio con pen., Belgrano 3968. v21

ALQ. PIEZA amuebl., con pens., a matr. o p. para formal, Cangallo 2431. v22

ALQ. PIEZA AMUEBLADA, con pensión, en familia, teléfono. Belgrano 2350.

ALQUILO PIEZA amuebl. a pers. sola, aire, luz; Santa Fe 3748, dept. 1.

ALQUILO salas amuebladas, con pensión, en familia, Alsina 984. v22

ALQUILO A CABALLERO SERIO PIEZA amueblada, Solís 693.

ALQUILASE pieza amuebl. a 1 o 2 caballeros, Victoria 773.

ALQUILO pieza amuebl. con balcón, para caballeros, Piedras 838, 2o. izqda.

ALQ. PIEZA, compañero empleado, mueb., no pensión, Cangallo 1351, 4o., der., asc.

ALQ. pieza amuebl., con pens., a caballero, 75 $, casa flia. Cangallo 2455.

ALQ. pieza amueblada, a caballero, entrada independiente, Alsina 1789.

ALQ. PIEZA GRANDE, AMUEBL., CON balcón; B. Mitre 1163, dep. D.

ALQ. HAB. amuebl., p. 2, balcón calle, pens. 1.a, chalet mod., Río Bamba 134.

ALQUILO PIEZA CON MUEBLES, Lavalle 1139.

A MATRIM. SERIO, sala baj. am., pens., confort, teléf., Esmeralda 108, 2o.

ALQ. LINDA PIEZA amueblada a caballeros o matrim., Chacabuco 726. v21

ALQ. PIEZA amuebl. en casa de matrim., para hombre solo, Maipú 2425. v21

ALQUILASE PIEZA BIEN AMUEBLADA, Bartolomé Mitre 2314. v22

ALQ. PIEZA amuebl., con pensión, calle Paraná 872. v22

ALQUILASE SALA AMUEBLADA, Santiago del Estero 871. v21

ALQUILO REGIA SALA amueblada, hay teléfono, Paraná 855, 1.er piso F. v21

ALQUILO SALA, antesala con muebles, y comedor sin ellos; Melo 2035. v21

ALQ. para caballero, dormitorio amueblado, único, $ 50, Montevideo 922. v22

ALQUILASE pieza con muebles y pensión, Callao 1064, 3o. piso. v21

ALQ. 1 ó 2 piezas a h. solos, muebles, baño caliente, comed. flia., Castelli 48 v22

ALQUILO sala y piezas amuebladas, con pensión; Rivadavia 1150. v22

ALQUILO antesala amueblada, señor solo, familia, teléf., San José 1070. v21

ALQ. PIEZA amuebl. con balcón a matr. o caball., Bmé. Mitre 1515, 3o. p. v21

ALQ. LINDA PZA. amuebl. a caballero solo, Corrientes 1455, 3o. piso izq. v23

ANTESALA AMUEBL. ALQUILASE, con pensión; Moreno 1741.

ALQ. LINDA SALA amueb. independiente, y 1 pieza; Suipacha 586.

ALQUILO SALAS Y PIEZAS AMUEBLADAS, teléfono, Alsina 1112, 1er. piso.

ALQUILASE hermosa pieza amueblada, con todas comodidades, Libertad 849 v22

ALQUILASE espléndido comedor amueb., con o sin pensión; Tucumán 1432. v21

ALQ. SALA BIEN AMUEB. CON PENS. de flia., baño; Tucumán 370.

ALQ. salas y pieza amueb. c. pensión, casa familia; Cangallo 1053, piso 1o.

A ÚNICOS inquilinos, pensión y pieza, flia. vasca, Paraná 358, 2o. piso, izq.

ALQUILO pieza con muebles, chica. Junín 132.

ALQ. PIEZA amuebl., 1 o 2 caballeros o matr.. Corrientes 1254, dto. C., 2o. piso

ALQ. linda sala amuebl., matr., 1 pieza caball., pens. ital., Sarmiento 944.v24

ALQUILANSE salas y piezas amueblad., con o sin pensión; tel. Lavalle 955.

ALQ. pieza amueblada, con o sin pensión, único inq. Humahuaca 3788, 1 c. Corr.

ALQ. PIEZA AMUEBL., CON PENSION; Carlos Calvo 663.

ALQ. SALA y pieza amueb. c. pensión, casa familia; Corrientes 983.

ALQ. pieza grande amueblada, baño y teléfono; Chile 865, casa baja.

ALQUILO pieza amueblada, comodidad cocina; Charcas 1057, 3o. departam.

ALQ. PIEZA, lujos. amuebl., con pensión, matr., baño, conf., C. Pellegrini 661.v22

ALQUILASE PIEZA CHICA, AMUEBLADA, a señorita, Florida 670.

ALQ. sala amueb., con pensión, a 2 caballeros, 190 $, casa F., U. T. 6375, Jost.

ALQ. PIEZA amuebl. c. pens. a caball. solo, casa flia., Humberto I 1135.

ALQUILO PIEZA AMUEBLADA, Lavalle 1065, dep. A.

ALQUILO sala y pieza amueblada, pensión en familia, prec. m. Uruguay 277

ALQUILASE PIEZA BIEN AMUEBLADA y pensión, B. Falcón 2617.

ALQ. LINDA SALA con muebles, comodidades; Lavalle 1491.

ALQUILO dos lindas salas amuebladas, sin pensión; Montevideo 286.

ALQ. sala bien amueblada e independ.; Talcahuano 439, piso 4o. der. v22

ALQUILO PIEZA AMUEBLADA Y CON pensión; Lavalle 1669.

ALQUILASE SALA AMUEBL., INDEP. Chile 910, 3o., izq., (ascensor).

ALQ. SALA amueb. a caballero o matrimonio, Esmeralda 617, 4o. D., hay teléf. v21

ALQUILASE pieza amueblada a señor, entrada indep., Sarmiento 1357, dp. K. v22

ALQ. SALA CON MUEBL. INDEPEND., a caballero distinguido, único inquilino; Chile 934, 3er. piso, derecha.

ALQUILO A CABALLERO HERMOSA pieza amueb., casa particular, todo confort, teléf., baño caliente, Cangallo 1483.

ALQ. SALA y piezas amuebl., con pens., juntas o separadas, baño caliente, precio mód., C. Calvo 653.

ALQUILASE pieza con muebles, con o sin pensión, para hombre solo o matrimonio, 2o. pso. depto. C., México 148. v21

ALQ. FLIA. HON. sala y pieza bien am., baño c., teléfono, p. módicos, a caballeros, San José 800, farmacia. v21

ALQUILANSE piezas y departamentos amueblados, a la calle, con pensión, baño, part. todo conf. Tucumán 781, 4o. p. v21

ALQ. SALITA amuebl., caball. solo o matrim., sin cocina, único inquilino; calle Humberto I 1834. v21

ALQUILO sala amueblada, a matrimonio solo o caballero, U. T. 130, Av., Esmeralda 517, 4o. D., izq. v21

A DOS CABALLEROS alq. linda pieza regiamente amueblada con pensión, casa seria; Suipacha 846.

ALQUILO CENTRAL dos amplias salas amuebladas, juntas o separadas, con pensión, confort, Callao 292, 3o. piso. v21

A SEÑORAS alquilo piezas amuebladas con pensión; Corrientes 1262, departamento H, cuarto piso. v21

ALQUILO A CABALLERO, sala independiente, lujosam. amueblada, único inquilino, hay teléfono, Ecuador 1376. v22

A FAMILIAS sin niños alquilo linda pieza amueblada, con pensión, económica; Chile 1234, 4o., derecha, ascensor. v21

ALQ. pieza bien am., baño, a 1 o 2 caballeros, con o sin pensión, familia honorable, C. Calvo 4236, Almagro. v21

ALQUILO EN CASA familia vasco-española, a salas amuebladas y 2 sin, tomo dos referencias; Carlos Pellegrini 167.

ALQUILO SALA o habitación regiamente amueblada, con o sin pensión a ... Córdoba 1417. v21

ALQUILASE pieza con muebles a matrimonio u hombre solo, Corrientes 1354 ... v21

[illegible]

HABITACIONES AMUEBLADAS CON O SIN PENSION

BOLIVAR 546, CASA FLIA. ALQ. CABallero solo, pieza amuebl., sin pensión. v21

DORMITORIO bien amueblado, a la calle y otro interior, baño y teléfono, alq. Tucumán 1184, piso 2o. v22

EN CASA DE FAMILIA ALQ. UNA SAla amueblada; Córdoba 1879. v21

EN FAMILIA, PIEZA AMUEBLADA; calle Ombú número 321.

EN CASA tranquila alquilo espléndida pieza bien amueblada, con pensión, a cab., 160 $, Montevideo 866, 3o. p. v21

EN CASA seria se alquilan 2 piezas juntas con balcón, lujosamente amuebl., casa moderna, Talcahuano 417, piso 2o. v22

EN CASA de cierta familia anglo-hispana, se alquilaría en precio módico, a único inquilino, linda y amplia pieza c/ó s. muebles; Solís 1026.

FAMILIA ITALIANA alquila pieza bien amueblada, con pensión, a matrimonio, o persona sola; tratar B. Mitre 1505, 1er. piso, derecha. v21

HABITACION amueblada alquilo a caballero; Cangallo 1675.

HERMOSA sala a la calle, amueblada, con todo confort, alquilo, Corrientes 1254, dep. E, 3o. hay ascensor y teléf. v22

LINDA SALA AMUEB., CON PENSION, baño, teléf., balcones, y pieza indep., alquilo; Alsina 883.

MORENO 443, 2o. piso, alq. sala amueb., con o sin pensión, aire y luz.

PIEZA ALQ., con o sin muebles, cab. o sta. sola, casa flia., Humberto I 454, d. 12

PIEZA amueb., pensión, 1 ó 2 personas, baño inst., Belgrano 3443, dep. 20. v22

PARAGUAY 1339, pieza amueblada, para matrimonio u hombre solo, alquilo. v21

PIEZA am., alquilo, 431 Corrientes, semana o mes. v21

PIECITA amuebl., alquilo, a un empleado, en 35 $; Paraná 556, p. 2, dto. B.

PIEZA CON MUEBLES, COMIDA ITAliana, alquilo, Perú 839.

PIEZA amueb. alquilo, independ., a caballero, Sarmiento 4260, dept. 2. v23

PIECITAS dos, con y sin muebles, se alquilan, Callao 629.

PIEZA amuebl., cont. baño, ent. indep., único inq., de 11 a 17, Suipacha 848, d. 2.

PARA ESCRITORIOS ALQUILANSE DOS piezas grandes; Bmé. Mitre 1353.

PIEZA AMUEBLADA, con ventana, para caballero o matrimonio; Suipacha 586, 5o. piso. v21

SALITA amueblada alquilo, contiguo baño; C. Pellegrini 1137. v22

SE ALQUILA PIEZA AMUEBLADA, PAra hombres; Chile 839, $ 25. v21

SALA amuebl., alquilo a matrimonio, con o sin pensión; México 995, 2o., dcho. v21

SE ALQUILA pieza amueblada en casa de familia; Lima 757, piso 1o. v21

SE ALQ. PIEZAS AMUEB. CON PENsión a caballeros, Corrientes 1764. v22

SALA, SALITA am., pensión, todas com., alq. a matr. o pers. solas, Paraguay 1971

SE ALQUILA SALA AMUEBLADA, Callo Cangallo 1019. v22

SALA AMUEBL. con pensión, baño comp., nos $ 18; Libertad 476.

SE ALQUILA pieza amueblada, con pensión, a matrimonio, Lavalle 1653.

SALA amueb., balcón, baño, teléf., alq. con pensión, Libertad 336.

SALA AMPLIA alq., muebles de lujo, entrada independ., Sarmiento 950. v22

SALA LUJOSAMENTE amueblada se alquila, Talcahuano 417, 2.o p. v22

SALA regiamente amueblada alquilo en casa suizo-alemana, seria, con pensión, todas comodidades; Suipacha 846.

SE ALQUILAN dos salas, separadas o juntas, bien amuebladas, se da pensión; Charcas 1586, 3 p.

SE ALQUILA regia pieza amueblada a matrimonio o persona sola, con o sin pensión; Charcas 2030, depto. 24.

SE ALQUILA sala bien amueblada a personas formales, en casa de familia, Solís No. 657, 1er. piso. v22

SE ALQUILAN 2 salas y antesala, con muebles, para escritorio, matrimonio solo o caballeros; Victoria 1025.

SALA Y UNA PZA. amuebl., con pensión, baño, teléf., a matrimonio u hombres; Sarmiento 971, 1o. A.

SE ALQUILAN piezas amuebladas para caballeros. Avenida de Mayo 1034, 5o. piso, teléfono 3717, Rivadavia. v21

SE ALQUILA PIEZA AMUEBLADA SEñor solo, con comodidades, Talcahuano 439, piso 5o., dep. 1., no preguntar al portero.

TRES PESOS POR DIA piezas amuebladas, Cangallo 2281. v21

INSTRUCCION PUBLICA

ACAD. CIAL. "Mercurio", Rivadavia 2475, da clases día y noche a 10 $ al mes. v21

A NAVAL y Mil. prep. el teniente de frag. R. Echezárraga, Cangallo 736. v21

A STAS. 6o. grado, parteras, escribir, teneduría, prof. Anchoris, México 2182 v22

AMBOS sexos, máq. escribir, ortograf. y práct. com. $ 5 mes. B. Mitre 3532 v21

A 30 $ m/n. A DOMICILIO, INGLES, francés, teneduría, San José 2018. v21

A 3 MENSUAL máquinas de escribir y ortografía enseño; Corrientes 3563.

A CLASES individ., taquig., máquina, ortografía, corresp., aritmét., inglés, italiano, esp. Amb. sex. Prof. Sarmiento 1030.v22

ARQUITECTO Raúl E. Sesber. Instituto Pitágoras. Tucumán 2002, bachillerato, contab., especialmente previos matem. v20

A 10 $ TENEDURIA DE LIBROS A ORO y papel, arit., corresp., calígr., idiomas y taquigrafía, prof., Corrientes 3593.

APRENDER teneduría de libros, art., aft., del Nac., Com., idiomas, taquigr., dact., etc., prof., Quesada 5486, Belgrano.

ACADEMIA "Modelo", sistema Moreno, corte, conf., sombr., enseñ. ráp. y gar., clas. diur. y noct., dipl., Rivadavia 2109.v24

A 4 $ MAQUINAS con práct. de escritorio, única en Bs. As., tened., taq., ortog., calig. — idiomas, desde 10 $ mens. Profesor Corrientes 1361.

A PREPARACION sólida y abreviada de "Contadores", "T. de Libros", "Cajeros", "Taquígrafos", etc., 10 $ mes, B. Mitre 3563. v21

A INGRESOS, años libres del Nac., Com., Liceo, etc. Dos o más años en uno. Naval, Militar, Mec., Indust., etc. Los 6 grados. Exito garantido. B. Mitre 3563. v21

AN INSTITUTO "HELLER", Rivadavia 3413, solicitan informes de los cursos comerciales individuales y por correspondencia. Fund. y director: Isaac Heller. v24

A $ 10 AL MES, enseño en clases diarias, día y noche, teneduría a oro y papel, contabil., aritmét., gramát., corresp. y caligrafía; C. Pagano, Rivadavia 2475. v21

ACADEMIA LUIS PASTOR NAVAL Y MILITAR
Directores: Ingeniero F. Suárez de Deza y capitán R. Emilio Escobar. Preparación garantida para ingreso a las escuelas Militar y Naval, Azcuénaga 1064. v21

ACADEMIA MERCANTIL "PAGANO", fundada en 1899 y dedicada exclusivamente a la enseñanza comercial. Incorporada a todos los cursos de la E. S. de Comercio de la Nación. Director: Salvador V. Pagano, contador público nacional y autor de las obras: "Tratado de contabilidad y Teneduría de Libros" y "Contabilidad de Seguros". Clases diurnas y nocturnas. Se reciben pupilos. Informes secretaría, Uruguay 338, U. T. 543, Lib.

BACHILLERATO PARA EMPLEADOS, libros gratis, prof., Florida 705. v22

BACHILLERATO PARA SEÑORITAS, maestras, norm., prof., Florida 705. v22

BACHILLERATO, FLORIDA 705. Términos: 2 exámenes en lugar 45, prof. v22

BACHILLERATO, FLORIDA 705. LATIN inglés, italiano, francés; prof. v22

BACHILLERATO, 1 AÑO, TITULO marzo 1922, prof. Córdoba 1635. v24

BACHILLERATO para señoritas en 1 año, prof., Córdoba 1635. v24

BACHILLERATO e ingreso a medicina en 1 año. Honorarios después de aprobar examen, mat. y años. Prof. Cangallo 756 v21

BACHILLERATO, FLORIDA 705. Ahora inscribiéndose darán 1o., 2o. tér. dic. 3er. térm. tít. bach. marzo 1922, prof. v22

CANTO: lecc. prof. ex art. lírico, llegado Milán, mét. práctico; Paraguay 1020.

COLEGIO CISNEROS. Incorporado. Casa quinta especial pupilos. Montes de Oca 748. v22

CONTABILIDAD, CALIGR., ort., aritm., teneduría, lecciones particulares; prof. Francisco Bernardo, Suipacha 170. v20

CORTE, confección, sombreros, clases día y noche, a $ 5 por mes, enseño en poco tiempo, doy dipl., prof., Independencia 2541. v21

COLEGIO CARLOS Ma. DE ALVEAR. — Rivadavia 5457. U. T. 2185, Mitre. Rector P. Domínguez Rivarola. Incorporado al Nacional. Preparación sólida del bachillerato, comercial, naval, militar, agronomía y veterinaria. Pupilos y externos.v20

DIBUJO, arquitectura, decoraciones, enseño, U. T. 4108, Mit., Belgrano 2734.v22

DIBUJO, pastel, pintura, enseña profesora diplomada; Padilla 461. v21

DRA. FILOSOFIA y Letras, preparación ingreso Facultades, Nacional, Normal, M. D. L., Larrea 751. v22

ESCUELA de bailes de salón, Herrera, B. Mitre 1353, U. T. 5830, Rivadavia. v26

ENSEÑO a domicilio, taquigrafía Pitman, inglés y castellano, por carta a A. H. G., Terrero 359 (Flores). v22

ESCUELA DE BAILES, DOY 12 LECciones por 12 $, profesoras atienden las clases día y noche, Callao 180, esta tiene enseñados 1848 alumnos, en clase especial garantiza enseñar en 6 lecciones. v21

ESCUELA DE BAILES, LA MEJOR DE la capital dirigida por renombrado prof. norteamericano, Mr. Wilson. Gran éxito por su pronto enseñanza de principiantes, en las últimas novedades, 15 $ completa, con tango, hasta saber todos los bailes. Visita, maestras, Rivadavia 3556. vimayo

ESCUELA DE TANGO Y BAILES. Victoria 1314. La única y más acreditada por su seriedad y competencia. Su director y profesor de baile, por serio también de piano, es la mejor garantía de los instrucción verdad. Habiendo de 20 a 30 profesoras, los alumnos, sin previo aviso, pueden las lecciones a cualquier hora de ... [illegible]

INSTRUCCION PUBLICA

ESCUELA DE BAILES HOLST, de todos los bailes modernos, Cangallo 1378. v22

ESCUELA DE BAILES, única que garantiza la enseñanza en 6 lecciones de los bailes modernos de salón por el método práctico de los profesores de esta academia, y para garantía, 1.a lección gratis, 12 profesores, lección $ 2, amplios salones. Victoria 998, U. T. 1914, R. dir. Sra. Montes. v21

FRANCES e inglés, profesora esp., enseñanza rápida; Corrientes 1241.

FRANCES, castellano, instrucción primaria, profesora J. V., Charcas 776. v22

FRANCES por profesora parisiense diplomada superior, buena pronunciación, recomendaciones de familias distinguidas. Sta. Profesora, Humahuaca 4381, dep. 2.

GRATIS: Máquina, taquigrafía, contabilidad, inglés; Tacuarí 678. v22

GUITARRA, PROFESORA enseña RAPIdo; Larrea 420. v22

GUITARRA, prof. M. Rodríguez Arenas, Treinta y Tres 844, U. T. 1254, Mit.v25

HIPNOTISMO enseño garantido, ambos sexos, funciones en teatros y salones, prec. m'od. prof. Cifre, Av. Mayo 715, 15-16

HIPNOTISMO. Eduque su voluntad para tener éxito en todo, curar neurastenia, manías, timidez, rubor, prof. Espinosa, autor de libros hipnotistas, 15 años de práctica en consultorios médicos. Paraná 535.v22

IDIOMAS, Comercio, Nacional, Taquigrafía, máq. esc., Cochabamba 2009. v24

INGLES, SRA. DA clases individuales y colectivas, J. E. Uriburu 996. v22

INGLES, profesor da lecciones a domicilio, $ 6 por mes, San José 451.

INGLES, francés, etc., Profs. extranjeros. $ 10 mes, 3582 B. Mitre 3582. v21

INGLES, francés e italiano, convers. y exám., prof. Cangallo 521. v22

INGLES, franc., esp., al., it., a domic. módico, prof. Wittmer, Pellegrini 317. v20

INGLES: ex profesora Berlitz, sistema ráp., convers. comercial, exáms. a dom. clas. noct., prec. mód., Av. de Mayo 715. v22

INGLES, francés, prof. a dom. por los sistemas más modernos, Berlitz, Cortina, Dixon para viajes, comercio, examen, éxito seguro. Sarmiento 1454. v24

INSTITUTO MUSICAL "FONTOVA". Dtr. Mtro. León Fontova (de difundido y popular renombre). Estudiar música en sus aulas es asegurarse un brillante y positivo porvenir profesional, Callao 511.

MAQUINA escribir $ 2, taquigrafía $ 3 mes, prof. Cangallo 521. v22

MAQUINA escribir, 3 $; aritm., ortog., $ 6; taquig. Pitman, reformada, 10 $; Garay 667, San Juan 3297. v22

MAQ. ESCRIBIR, S. Juan 3867, con corresp. y mecánica, $ 8, importante grupo máq., atiende prof. 17 años práctica v22

MAQUINA ESCRIBIR AL TACTO. TAQUIG. PITMAN PERFECCIONADA ORTOGRAFIA Y REDACCION CARTAS en Maipú 753, p. ambos sexos, por renombrado método maravillosam. fácil, rápido, económico; hechos y no palabras, no se abona hasta probar gratis y convencerse. Taquig. en pocas semanas, primera sem. gratis. Escritura a máq. con guía constante método nuevo, científico, dando rapidez extraord., sin cansancio; 50 máq. todas marcas. Ortograf. y red. cartas 35 lecciones del mayor éxito. Cursos por prof. Sra. Jan, a todas horas, de 8 a 22. Diplomas, empleos por turno. Pida interesante folleto grat.v30

PROFESOR de latín da clases part. U. T. 3389 Mitre, Independencia 2319. v21

PROFESORA piano dipl. Piazzini, lecciones a domicilio, Juan Jaurés 34. v21

PROFESORA piano, diplomada, Thibaud Piazzini, 767 Piedras, dep. 13, 15 a 19.v22

PINTURA, modelado y dibujo, Bmé. Mitre 1876. v21

PROFESORA de solfeo, con conocimiento de piano, francés y hasta 3o. año normal; Paraná 356, 3.o piso C.

PROFESORAS de violín, piano y solfeo, presentan a examen, lecciones en casa y a domicilio, Gavilán 845, Flores. v21

POR 6 $ enseño en 3 meses piano, violín, mandolín, guitarra, bandurria, bandoneón, acord., flauta, solf. Sarmiento 1848 v22

PROF. del Nac., PREPARA AÑOS, $ 30, grados 1o. a 6o., $ 15, garantía absoluta, Moreno 1454, U. T. 5167, Lib. v21

PROFESORA concertista piano 1er. premio Williams, método fácil, progresivo presenta examen a dom. Pichincha 460. v27

TAQUIGRAFIA y máquina en 2 meses, listo, J. Olivares; Sarmiento 310. v25

TODOS sist. máqs. esc. $ 2, taquig., ingl., etc., $ 6, enseñ. perfecta, Perú 143.

PROFESIONALES PEDIDOS

APRENDIZ de farmacia, sin pret., se ofrece, Anchorena 153, depto. 24.

A DOMICILIO, IDONEOS FARM. NACIONAL y facultad, J. C., farmacéutico; Fray Cayetano 854.

AUXILIAR de tenedor de libros, práctico en cuentas corrientes, con buena letra y referencias satisfactorias, se necesita, dirigirse por carta a J. L., poste restante.

COLEGIO necesita 3 horas diarias señorita practicante que desee cursar gratis 2o., 3.o ó 4.o año Normal, Corrientes 3842.

CORRESPONSAL, 4 idiomas, práctico en contabilidad, cálculo, importación, etc., busca posición de confianza. Ofertas se solicitan T. V. 400, p. rest., c. central. v22

DEPENDIENTE 2o. de farmacia se precisa, recomendado, México 1400.

DACTILOGRAFA, que conozca inglés, alemán, neces.; B. Unidos 447, 3o. izq. v21

DEPENDIENTE práctico de farmacia, se precisa, 46 y 9, La Plata; tratar personalmente. v21

DACTILOGRAFA, deseando practicar en escritorio comercial, que se instala en Palermo, se necesita, dos horas cada dos días a su elección, sueldo inicial 25 $. Dirigirse A B C; Poste Restante, C. Central.

EX ESTUDIANTE de medicina, joven de buena presencia, que sea vinculado con los médicos, se necesita para trabajo fino. Buenas recomendaciones indispensables. Casilla de Correo 873. v21

EMPLEADO vendedor y corresponsal necesito, práctico en el ramo de útiles p. avi. y apicultura, lechería, capaz de sostener por propia iniciativa la correspondencia en castellano, alemán e inglés, sueldo por el primer mes a prueba 200 $. Ofertas por carta, a Belgrano 489. v24

FARMACEUTICO con título nacional y trabajo personal se necesita para laboratorio de esterilizaciones y productos farmacéuticos. Dirigirse por carta indicando sueldo, a casilla de correo núm. 847. v20

MUSICOS, MUSICOS. Banda provincial de Tucumán, necesitanse requinto primero, fiscorno tenor 2o., genis 1o., timbales, redoblante, días 19, 20, 21, Entre Ríos 436, de 8 a 11, ver al director I. Ruta. v21

PROF. NAC., franc., preciso 9 horas semanal, cambio pens., Humberto 1351.

PROFESORA superior de piano, cambiaría lecciones por italiano, Córdoba 3340, U. T. 4680, Mitre.

REPRESENTANTES necesitamos en todos los puntos de la Repúb. Ganancias seguras para personas activas. Enviar referencias a Gómez y Cía., Lavalle 477. v22

SE NECESITA BANDONEON PARA café en la campaña; Bmé. Mitre 1366.

SEÑORITA o farmacéutico, para el campo, necesito, 200 pesos, casa y comida, M. de Oca 251, dpto. 11. v22

SE NECESITA DACTILOGRAFA con buena letra y práctica en correspondencia y trabajos de escritorio, por la tarde; dirigirse por carta a Tassier y Cía., Av. de Mayo 776.

UNA SEÑORITA pianista y dos violinistas, que quieran ir a Córdoba, Avilés 3011, Belgrano.

VIOLONCELLO y flauta, señoritas, preciso para afuera; buen sueldo; tratar Rivadavia 1050, de 7 a 12. v21

PROFESIONALES OFRECIDOS

A $ 10 planos de obras, etc., trámites y firma, Arqto. Paola, Rivadavia 757. v21

A 5 $ PLANOS de obra o cloacas, firmas y trámites, Sarmiento 947, esc. 41. v22

AUXILIAR principiante t. l., con ref., se ofr., Moreno 3605 (F. C.) v22

A PROPIETARIOS, baratísimo planos, obras, aprob. B. Encalada 5046.

APRENDIZ adelantado en farmacia, especialmente en preparaciones oficinales, se ofrece, sin pretensiones, por carta o personalm., señor F. D., Pueyrredón 1440.v22

BUEN flautista se ofrece; Alberto Krämer, Jaramillo 2746, Saavedra. v24

CONTADOR, joven activo, se ofrece como auxiliar; Caballito 487, M. N. v22

CONTADOR, tenedor de libros, experto en publicidad y corresponsal franco-español, se ofrece, sin pretensiones, para sociedad anónima, casa importadora o establecimiento industrial, Ruiz, Azul 367. v22

DEPENDIENTE 2o. de farmacia, se ofrece por horas o m. Anchoris 182, d. 24

DEPENDIENTE 2.o de farmacia, práctico, se ofrece, Piedras 1354. v22

DACTILOGRAFA desea empleo, dirigirse por carta a M. E. R., Georgetown 548

DEPENDIENTE farmacia, joven, práct., laborat. y mostr., ofr. Carrasco 31.

DACTILOGRAFA princ. sin pret., con certif., ofrécese, L. E., Garay 574.

DOS PROFESORES diplomados (padre e hijo), españoles, buena presencia y con bastante práctica en el país, se ofrecen para regentear colegio. Alsina 2669, 11, Buenos Aires.

ENFERMERA DIPLOMADA SE OFRECE, Ombú 541.

FARMACEUTICO se ofrece, ciudad o campo, carta a Amenábar 846. v21

FARMACEUTICA señorita, ofrece regencia. Chile 589. v22

FARMACEUTICO ofrece trabajo personal, sin mayores pretens., tiene toda la tarde libre, dirigirse a J. F. B. Mitre 1420. v21

INGENIERO civil argentino, práctico en el extranjero, va al interior; dirigirse a H. G. M., Poste Restante, C. Central.v21

INGENIERO ex director técnico, administrador Soc. An. desea empleo análogo. 20 años de práct. J. M., Moreno 311, U. v20

JOVEN de 17 años, se ofrece como ayudante de tenedor de libros ... cartas a D. G. ... v22

[illegible]

JOVEN de 17 años, empleos estud. 1.o de libros, buena letra, máq., y hasta grado, busca empleo con relación a este curso; Bompland 1781.

MANICURA joven, se ofr., peluq., esp. V. Ehrmann, Av. Mayo 734, 2o. izq. v21

MAESTRO NORMAL en ejercicio, dispo. niendo de la tarde, se ofrece, dirigirse A. C., Zabiola 3146. v22

ORQUESTA mixta ofrécese, buen repertorio, juntos o separados; Almagro 425.

ORQUESTA mixta de mucho éxito se ofrece, casa privada, Bmé. Mitre 756, 1o. piso, derecha. v21

PIANISTA para biógrafo, se ofrece; Cerrito núm. 734. v22

PIANISTA sta. p. orquesta o sola, para cine, se ofrece. Junín 133.

PIANISTA competente, orquesta y variedades, se ofrece, Victoria 1624, dto. 21.

PIANISTA con buen repertorio se ofrece, Azcuénaga 411, de 11 a 15. v21

PIANISTA solo, biógrafo, ofrécese, efectivo o suplente, Don Cristóbal 830. v22

PIANISTA alemán, armonium y flauta, con mucha práctica se ofrece para la campaña, escribir Cangallo 724. v21

SEÑORITA 3o. violín se ofrece, Doblas 638. v22

SEÑORITA pianista, tocar sola en biógrafo, se ofrece: Rivadavia 3543, d. 5.

SEÑORITA pianista, práctica en orquesta se ofrece, Cangallo 1527. v22

STA. violinista (sex.), práctica de orquesta, se ofrece; Moreno 524, dep. 1.

SEÑORITA taquígrafa dactilógrafa práctica, ofrécese sin pretensiones. Plaza 2148, Belgrano. v21

SE OFRECE corredor bien relacionado con el gremio de cigarreros en todo el radio de la capital; por carta, Piedras 1262, piso 1.o, P. Fernández. v22

SEÑORITA taquígrafa-dactilógrafa muy práctica, conocimientos inglés, francés e italiano, se ofrece de 8 a 12, tres veces por semana, Catamarca 1836.

SEÑORITA se ofr., como ayudante de teneduría, con certificado, buena letra, sabe escribir a máquina, dirig. por carta A/ C., Bahía Blanca 1185. v22

SE OFRECE taquígrafo dactilógrafo con muchos años de práctica, conociendo toda clase de trámites en oficinas públicas, con óptimos certificados y referencias. Por carta, dulcemente, Pichincha número 606, Caballito.

TENEDOR de libros, comp., diplom., se ofr., p. mes u hor., Rincón 1498. v21

TENEDOR DE LIBROS, corresponsal, se ofrece; Cangallo 682; Berzo. v22

TAQUIGRAFO corresponsal dact., dirigirse J. S., Q. Bocayuva 1449. v22

TENEDOR libros, ofrécese por horas, carta H. G., Paseo Colón 141, Cas. 238 v25

TRADUCTOR PUBLICO, G. de Pablo, S. Martín 121, U. T. 6156, Av.

TENEDOR de libros dispone horas, módico, contador, Alzaga 2043. v22

TENEDOR de libros por horas, se ofrece; P. J., Güemes 3582. v21

TENEDOR de libros, se ofrece por horas; J. Pías, Q. Bocayuva 525. v22

TENEDOR de libros se ofrece p. horas, contador; Independencia 1442. v23

TAQUIGRAFA, dactil., con conoc. de italiano, se ofr. A. M. Charlone 515. v22

TENEDOR de libros, fijo o conveno., se ofr., R. S. 46, P. Rest. C. Central.v22

TERCETO de señoritas se ofrece, Av. de Mayo 1248, 4o. piso, de 15 a 17.

TENEDOR de libros, cualq. cat., ofr., pers. seria, por horas o efectivo; Lezica 4136. v21

TENEDOR DE LIBROS práctico, con títulos, certificados y referencias, se ofrece; P. Z., Dolores 483. v22

TENEDOR de libros competente, lleva contabilidades por horas, dirigirse por carta a M. J., Defensa 544, dep. 6.

TENEDOR DE LIBROS con vastos conocimientos y práctico, se ofrece para ciudad o campaña, referencias a satisfacción; R. G., Carlos Pellegrini 444. v21

VIOLINISTA señorita, se ofrece, Lima número 636.

VIOLINISTA se ofrece café o biógrafo; Pacheco 2069, U. T. 280, Urquiza.

VIOLIN concertino, se ofrece, pocas pretensiones, A. Bocaccio, Terrero 286.

PARTERAS

A GOMEZ, partera prof., recibe pensionistas, c. grat., a ch. E. Ríos 226. v22

A CHIVALE, partera dipl., pensión, emb curac. $ 10, s/ch., Alberti 1124. v27

A PARTERA, prof., recibe pensionistas, pr. mód., U. T. 6469, Lib., Pozos 436.v30

A CIRUJANA, partera, tratamiento breve y eficaz, pens. 10 $. Tacuarí 1118.v21

A PINORI, partera espec. cur., éx. seg., pens., pr. mód., s/ch., Cangallo 2511. v22

A F. SERRA, partera, recibe pensionistas, consultas de 13 a 17. Brasil 827. v21

A BORAGINA, partera dipl., curac. ráp., consultas gr., jueves, Directorio 2996, Flores. v21

A MATRIAIN ccña. gratis en su Maternidad, partera, prof. Madrid y B. Aires; pens., precio módico, Piedras 535. v11m

CAFRA Klaich, partera, partos y embaraz. y casos urg., pens. $ 30; Lavalle 2750.

CONSULT. obs. Partera Laratro, embar., part. y casos de urg., E. Ríos 1188. v29

DE MARTINETTO, partera, de 14 a 16, miércoles gratis, Portela 138, Flores.v20

ECHEVARRIETA, prof. en partos, recibe pensionistas, s. chapas, Chile 1594.v25

IBAOLA partera, cons. grat. U. T. 6413, J., de Suipacha a Paraguay 1247, a ch. v

IRENE D. DE BIACCHI, partera, recibe pens., U. T. 3651, Pal., Charcas 3222. v30

MARTINI, partera especialista, pens. casa respetable, Deán Funes 694. v25

MALERBA, PARTERA, PROF., ex jefa Mater. Turín, Bs. As., pensión 40 $; consultas gratis, Callao 1307, s/chapas. v22

PARTERA dipl., partos, curac., pensión, precios módicos; Cangallo 2644. v21

PARTERA cirujana, pensionistas, Josefa B. de Casanovas, B. Irigoyen 1105. v20

PARTERA, Mesroff, embarazos, partos, rec. pens., 40 $, Corrientes 2940. v30

PARTOS y embarazos, se reciben pensionistas, 4 $ por día, Chile 2126. v30

PARTERA Zapurnaya, partos, curac., pens., prec. módico, Pueyrredón 588.v30

PARTERA espec., curaciones rápidas, pensión, U. T. 1949, Riv. Piedras 647 v23

PARTERA FRANCESA, ex jefa Maternidad París, sin chapa, Uruguay 1056 v22

PARTERA espec., pensionista, casa seria y acreditada, Tucumán 2026. v27

PARTERA ex jefa Maternidad, esc. part, curación, pensión, prec. mód., sin chapas consultas gratis. Alberti 1126. v27

PARTERA, ex jefa Maternidad, escuela de parteras de la capital, hemorragias, embarazos, partos, curaciones médico, para los casos de urgencia. Sarmiento 1812. v22

PARTERA recibe pensionistas precio módico, sin chapas, Sarandí 452. v28

OFICIOS Y EMPRESAS UTILES PARA LAS FAMILIAS

AFINO y comp. pianos constructor Rath U. T. 131, Belgr., Olazábal 2399.v30

A VERGNOLLE, construye, refacciona; Cuba 537, V. Klein, V. Ballester. v21

ALBAÑIL, hace toda clase de refacciones; Caraballas 265. v21

AFINO 2 $, composturas garantidas, barato, U. T. 6338, Riv., Venezuela 634.v22

ALBAÑILERIA en general, precios módicos; Lezica 4188. J. García.

A PRECIO económico, encero toda clase de pisos, Tucumán 3710, U. T. 780, Rivadavia. v22

ADORNOS para fiestas y casamientos, precios módicos, Gluria, Rivadavia 1964, U. T. 2111, Libertad. v22

ALBAÑILERIA, plomería, refacción de casa, blanqueo, pintura en gen. Maipú 636, U. T. 641, Riv., Del Vecchio. v23

ATENCION: ENCERO, LUSTRO PISOS, parquets, con 2 manos de cera, aguarrás especial, a $ 2 por pieza, única cera que no marca pisadas. Limpio casas a precios módicos, limpio alfombras, lustro muebles, pianos; el verdadero ex oficial de Maple, Pueyrredón 872, U. T. 5417, Mitre.

CONSTRUCCIONES, refacciones y pintura de edificios, fácil pago, Ruiz, Mercedes 274, U. T. 274, Flores. v25

CONSTRUCCION DE CASAS POR MENsualid. pidan datos a T. A. Vinelli, S. Martín 345.

ELECTRICIDAD, pintura, albañilería, pidan presupuestos al Sabio, Rioja 2012.v22

ENCERO pisos, limpio casas y negocios; San Juan 1344, U. T. 2284, B. O. v22

ENCERO brillante, limpio casas, baratísimo, U. T. 3106, B. O., S. José 965 v22

ENCERO pisos, limpio casas barato, Paraguay 1542, U. T. 2565, Juncal. v22

ENCERO pisos y limpio casas barato, U. T. 1930 B. Orden; San Juan 547. v21

ENCERO Y RASQUETEO PISOS, LIMpio casas, U. T. 6639, Lib., Lima 437.v21

ENCERO pisos, limpio casas y locales, El Aguila, Moreno 1760, U. T. 3141, M. v21

ENCERO pisos, limpio casas, Moreno 418, U. T. 10, Avenida. v21

ENCERO pisos, cera especial y brillante, U. T. 304, Flores, Lafuente 206. v21

ENCERO pisos, limpio casas, abonos, Venezuela 1070, U. T. 5827, Libertad. v21

ENCERO pisos, vaspo parquets, limpio casas, prec. módicos, trabajo para Castro; Pueyrredón 1931, U. T. 1323, Mt. v22

ENCERO PISOS, limpio casas, r. parquets, lustro, muebles, abonos p. baratísimos, French 3200, U. T. 1478, Juncal. v21

ENCERO pisos, parquets, limpio casas, tomo abonos mensuales, precios mód. A. López, Moreno 1303, U. T. 5620, Lib. v21

ENCERO PISOS, coloco alfombras, limpio alfombras, limpio casas, abon. T. Cardona, Belgrano 1708, U. T. 2616, Lib. v22

EX OFICIAL CON CERTIF., de Thompson, lustro y compongo muebles, especial en pianos, Lavalle 2978, U. T. 1433, Lib. v21

ENCERADO ... marca ... Rincón ...

[illegible]

ENCERO 2 $ pieza, parquets, 3 manos cera, no marca pisadas, a prueba, limpio casas, Paraguay 3656 U. T. 4707 J. v22

ENCERO brillante toda clase de pisos y colores. Limpieza de casas y negocios, se toman abonos muy baratos, y compongo muebles especiales. Ocurrir Corrientes; Bolívar 681, U. T. 3640, Av. v21

ENCERO desde 1.5 a 2 $ pieza, aguarrás, 3 manos cera; limpio casas y alfombras, lustro muebles a muñeca, personal competente, casa de responsabilidad. U. T. 3369, Libertad, Corrientes 1545, S. Pérez. v24

ENCERO desde 1 $ piezas y parquets, 3 manos de cera brillante y aguarrás no marca pisadas, limpio casas y negocios, tomo abonos, garanto todo trabajo, casa recomendada, consulten precios y se desengañarán, Perú 1048, U. T. 3155, B. Orden. v22

EX OFICIAL Maple, encero pisos parquets 3 $ por pieza, con tres manos de cera y aguarrás, única cera que no marca las pisadas. ¡A prueba! Trabajos de pintura, empapelado y tapicería; limpio casas barato. U. T. 6636 Juncal, Santa Fe 2057.

EX OFICIAL de Maple, de París, nuevo procedimiento. Encero pisos, parquets, con cera brillante y resistente al agua, desde $ 1; limpieza de casas; abonos a precios sin compet.; lustraje de mueb. y tapicería, Rivadavia 3450, U. T. 3870, Mitre.v22

ENCERO y lustro pisos y parquets a 2 $ por pieza, con 3 manos de cera y aguarrás especial, es la única cera que no marca las pisadas, a prueba, lustro, muebles y pianos, limpio casas y alfombras, baratísimo, ex oficial de Maple, trabajo garantido; Santa Fe 1861, U. T. 4440, Juncal. v22

LUSTRO, compongo muebles, pianos, barato, Córdoba 2311, U. T. 1739, P. v21

LUSTRO y comp. muebles, pianos, desde 30 $, Venezuela 1582, U. T. 4874, L. v22

LUSTRO, compongo muebles y pianos, barato, B. Mitre 2521, U. T. 2372 Mit. v22

LA MARSELLESA, limpia y encera pisos, Maipú 768, U. T. 84, Av.; C. T. 467, C. v22

LUSTRO, compongo muebles, pianos barato, certifíc. Rincón 798, U. T. 2528, Lib. v22

LUSTRADOR de muebl., pianos y composturas, ex oficial de Thompson, Ayacucho 33, U. T. 5705, Libertad. v22

LA CARPINTERIA Sarmiento 1741 (al fondo) avisa a su numerosa clientela y al público en general, que dispone de personal competente para cualquier trabajo concerniente al ramo, Casa Franco Española. v22

¿NECESITA ADORNAR SU CASA para una fiesta? Vaya a Bolívar 280 y Longobardi lo proveerá de lo que usted desea. v20

NO OLVIDE QUE: Pisani y Gondar son los especialistas en broncería funeraria. Ornamentos para bóvedas. Placas para conmemoraciones, etc. Pida detalles respecto a lo que necesita; Junín No. 1817 (frente al cementerio del Norte). v22

PINTO, empapelo, albañil barato, San José 965, U. T. 3102, B. Orden. v22

PINTOR empapelador, pidan presupuesto; Moreno 883, U. T. 1645, Rivadavia. v21

PINTOR alb., repar. casas barato, Rivadavia 3551, T. 1077, Mit. v22

PINTOR, alb., arreglos y repar., barato; Viamonte 719, T. 2911, Av. v22

PINTOR y maestro albañil, humedad y goteras; Castro Barros 22. v22

PINTO, empapelo pieza $ 5, frente, patio, cocina $ 4; Almagro 784, López. v22

PINTOR, empapelo, albañil, mitad precio y prontitud. U. T. 2879, M. Tucumán 613

PINTO, blanqueo y empapelo barato, Corrientes 2025, U. T. 711 Rivadavia. v22

PIANOS afino, compongo, Alsina 1139, S. Mari.

PINTO puertas desde 1 $, piezas 5, empapelo 6, refacciones; Lavalle 2965. v22

PINTO, blanqueo y empapelo barato, Cerrito 425, U. T. 4824, Libertad. v22

PINTO, empapelo, imitaciones artes, albañil, barato, Esmeralda 662, T. 4626 R. v22

PINTO, empap., a $ 3, albañilería, imitaciones, óptimas referencias, U. T. 6527, Libertad, Cangallo 2035, Arce. v21

PINTO, empapelo, blanqueo, mitad prec., vendo papeles baratos, recién recibidos; Ayacucho 253, U. T. 5600, Lib. v24

TAPICERO, BARATO, LLAMEN U. T. 867, Palermo, Billinghurst 1547. v22

TAPICERO baratísimo, llamen U. T. 2672, Palermo, Arenales 3675. v30

TAPICERO de muebles, fundas, cortinados y refac. en general, a mit. de precio; Rivadavia 4550; U. T. 2870, M. v22

TAPICERO y lustrador de muebles y cueros, trabajan baratísimo, y cortinados, Leopoldo, U. T. 2580, Flores, Quirno 719.v30

OFICIOS DIVERSOS PEDIDOS

APRENDIZ mecánico, se precisa, calle México número 3335. v21

ALBAÑILES necesito para afuera, Venezuela 735.

APARADORAS medio oficialas necesito, trabajo señora, Convención 433.

APRENDIZAS balconeras preciso; Lafuente 632, Flores.

ACOMODADORES y porteros para biógrafo, preciso; tratar Chacabuco 968.

APRENDIZAS muy adel. modistas vestidos preciso; Rivadavia 1669, 2.o p. d. F.

APRENDICES broncistas preciso; Sáenz Peña 856.

APARADORAS de calzado de señora, se necesitan, Entre Ríos 672.

APARADORES para hombre, fino, preciso, con muestras; Muñiz 665.

APARADOR aprendiz preciso; Santiago del Estero 1020.

ALBAÑILES, oficiales y peones, preciso, Bmé. Mitre 1443.

APARADORA maquinista se precisa, para trab. fino de sra., Pasco 1548. v22

APRENDIZAS adelantadas y aprendizas modistas, se necesitan, Castro 1186.

APARADORES finos, para hombre, con muestra, necesito, Carlos Calvo 2768.

APRENDIZAS adelantadas de vestidos se necesitan; Cabrera 3106.

APRENDIZAS para taller de alfombras, pago 1 $ diario, Paraguay 980.

APARADORAS medio oficialas y aprend. adelant., preciso; Carhué 2039.

APARADORAS de señora, se necesitan; Cochabamba 2509.

ARMADORA buena de camisas, para taller, se necesita; Rivadavia 1187.

APRENDIZ mueblero, adelantado, se necesita; Arcos 453. v22

APARADORES de calzado, hombre, varón y niña, preciso, Charcas 4110.

APRENDIZAS para costura a mano preciso. Bmé. Mitre 3235.

APARADORA preciso, de niño y criatura. Independencia 1735.

APRENDIZ joyero se necesita; Jujuy No. 1746, dep. 3.

ALBAÑIL medio oficial necesito, mañana a las 7; Montes de Oca 1616.

AFERRADOR práctico en afilar y soldar, preciso, Aconcagua 2961, P. Patricios.

APRENDIZ hojalatero se precisa, Brasil 595.

APRENDIZA modista adelantada, necesito, Uruguay 1017.

APRENDIZA y medio preparadora sombrerera, necesito, C. Pellegrini 976.

APARADOR necesito de hombre, de fino; Independencia 2931. v22

APRENDIZA modista, preciso; Corrientes núm. 880.

APRENDIZA modista necesito, Guardia Vieja núm. 3863.

APARADORAS, oficiala y 1/2 oficiala, se necesitan; Loyola 600.

APRENDIZA de sombreros, con sueldo, necesito; Mansilla 2437.

APARADORES de entrefino, para hombre se necesitan, Belgrano 1781. v21

APARADORES; oficial preparador, una maquinista comp. y aprendices adelant. prec. taller eléctrico; Independencia 4157.

APRENDIZAS y adelantadas, se necesitan, calle Seguí 1141, casi esquina Gaona. v22

BORDADOR máquina Cornley o bordadora $ 15, $ diarios, Ayacucho 437. v22

BUENAS TEJEDORAS, se necesitan, Convención 2076. v21

BORDADORA en oro, se precisa oficiala; Rivadavia 1942. Dto. 3.

BUENA oficiala o primera de vest., se nec., trab. todo el año, Arenales 983.v22

BAULEROS se necesitan; Suipacha número 22.

BUENAS medio oficialas vestidos señora necesita modista, Azcuénaga 858. v22

BUENAS PREPARADORAS de sombreros se necesitan; Maipú 887.

BORDADORAS a máquina Singer, se precisan, Andrés Arguibel 2838, Palermo.

BUENAS preparadoras de sombreros, se necesitan; Libertad 1256.

BUENA medio oficiala de vestidos, se precisa. Florida 262; dpto. U.

BORDADORAS en oro a mano, se necesitan; Bolívar 935.

BORDADORA a mano en blanco y color, con muestras, Suipacha 329, 4.o piso G. de 8 a 5.30.

BORDADORAS en blanco, a mano, se necesitan, en letras chicas, para taller, Paraná 980. v22

BORDADORES o bordadoras máquina cadena, p. vestidos, nec., compet. pago $ 5 a $ 6 diar., trab. todo el año, sáb. inglés, Jeannette, C. Pellegrini 833, 2o. p. izq. v21

CARTONEROS, encoladores se necesitan; Belgrano 1836. v21

CORTADOR sastre, con muy buenas referencias, nec., Alte. Brown 1021, v22

COSTURERAS lenceras para taller, preciso; Río de Janeiro 1596. v22

COSTURERAS de ropa blanca, con garantía, se precisan, Maipú 751. v22

COSTURERA ayudante sastre, $ 3 a 3.50 por día, se precisa, Perú 832.

CORBATERAS buenas preciso, El Ascensor; Carlos Pellegrini 182.

CARTONERO cortador práctico para caja farmacia, preciso, San Juan 2872.

CORREDOR ... para sociedad de ... [illegible]

COSTURERAS, planchadoras y armadoras, se necesitan; Defensa 1014.

CORTADOR 1/2 oficial y aparador 1/2 oficial, mecán., necesito; Belgrano 3262.

CARPINTEROS se precisan. Bartolomé Mitre 1913.

CORTADOR auxiliar de camisas se necesita; Rivadavia 1257.

CORREDORES p. venta de café tostado, preciso, sueldo y com., Salta 934. v22

COSTURERA recomendada, para 2 días semanales, necesito, Obligado 1680.

CORTADOR sastre, cose, p. pueblo próximo Bs. Aires, necesito, Victoria 366.

CORREDORES venta carbón mineral, por mayor, com. 2 $ por tonel. Perú 339.

CORREDORES, art. almacén, necesito, 10 % ciento com. Martín García 766.

CARPINTEROS, para composturas de autos, se precisan; Canning 2066.

CABALLERIZO práctico se necesita, Cabildo 3850.

COSTURERA para forrar y bajos de pantalón, práct., nec. Maipú esq. Lavalle.

CARPINTEROS de obra blanca, oficiales comp., necesito, Convención 665.

COSTURERA de sacos para taller se necesita, Estados Unidos 615.

CORREDORES y agentes para artículos varios se necesitan, Belgrano 997.

CARTONERIA necesita encoladores, Bartolomé Mitre 4319.

CORREDOR con clientela propia para artículos de almacén, se necesita; Junín 1567, de 17 a 19.

CORREDORES activos, se necesitan, artículos fácil venta, fuerte comisión, Peroni y Cía., C. Pellegrini 622, 8-12 y 14-18.

CORREDORES prácticos, para la venta de créditos semanales, de sastrería, se precisan; Sarmiento 1316. v23

CORREDORES para la capital y pueblos cercanos, necesito, buen renglón calle Pringles 994.

CORTADOR de cuero, de 18 a 20 diarios, necesita fca. de carteras p. mayor; calle Sarmiento 3972.

CORREDORES prácticos en artículos para reclame y otros; requiérense referencias; Alsina 734. v23

CARPINTERO de muebles en roble y cedro, se precisa, que sepa enchapar; Río de Janeiro 935.

CORREDOR activo, puede ganar buen sueldo y comisión, compañía estampillas "Estrella"; Rivadavia 3470.

CORREDOR de mercería se necesita, con sueldo y comisión. Por carta a G. G., Casilla de Correo 1306.

CORDADOR o bordadora a máq. Cornely precisamos, Viamonte 1380. Garantizamos trabajo todo el año. v22

CARRERO repartidor, para casa de comercio, que sea práctico, de la capital, se necesita, ofertas indicando referencias, edad y nacionalidad, a casilla de correo 784.

CORREDOR bien relacionado y competente, para la venta de artículos de propaganda (almanaques, cromos, pantallas, etc.) necesito; Alsina 2250. Solamente por carta, indicando referencias y puestos desempeñados. v22

DEPENDIENTES para la tienda La Juventud, se necesita, Avellaneda. v21

DEPENDIENTE de almacén se precisa, bna. rec. comerc., J. B. Alberdi 6802.v21

DEPEND. vidriierista para ..., práct. y buen. inf., neces., E. Ríos 1505.

DEPENDIENTE práctico, para zapatería se necesita; Almirante Brown 1079.

DEPENDIENTE joven, para almacén, se necesita; Viamonte 3702.

DESEO encontrar persona que enseñe perros de casa, ofertas Juramento 4040.v28

DEPENDIENTE almacén, necesito, Charcas 3900.

DEPENDIENTE práctico para almacén, se precisa, Salguero 1606, tratar de tarde.

DORADOR para impresión en oro, medio oficial, se necesita; Garay 3646.

DEPENDIENTE de zapatería, bien práctico para encargado y bien recomendado, se prec., Rivadavia 3867, de 12 a 13.

DEPENDIENTE de almacén, necesito, práctico, con certificados, tratar Chile 500, de 13 a 14. v22

DEPENDIENTE práctico para tienda se necesita, con buenas referencias, Almirante Brown 1225.

DEPENDIENTE muy práctico en comestibles y competente para el mostrador, necesito, persona seria y de confianza, recomendado; sueldo inicial 80 $; S. Fe 2521.

ENFERMERO con recomendaciones, se necesita, Lavalle 1750.

ENCUADERNADOR medio oficial, se necesita, J. Newbery 3438.

ENFERMERA práctica para sanatorio, preciso, Tucumán 739, de 10 a 11. v21

EMPLEADO de joyería, de oficio relojero, necesito; Defensa 902. v21

ENFERMERA con recomendaciones, se necesita, Lavalle 1750.

EMPLEADOS y empleadas de comercio, y oficinas se colocan, Bolívar 578.

EMPLEADOS: M. Pedraza 4719, 10x55, $ habit., b., $.500 al cont. y 30 $ mens.

EMPAPELADOR pintor, necesito, para hacer 2 piecitas, Cangallo 1148.

ELECTRICISTA medio oficial práctico en motores necesito, San Juan 1431.

EMPLEADO y cobrador con garantía, para Banco, precísanse, escribir J. Moreno, Av. de Mayo 676.

EMPLEADO o empleada que conozca teneduría de libros y correspondencia francés, se precisa; por carta solamente indic. pret. y ref. a Liprandi, Lavalle 770

ESTABLECIMIENTO GRAFICO IMPORtante, necesita un empleado joven, prefiriéndose de nacionalidad argentina, con conocimientos completos del ramo. Ofertas por carta, dando referencias, Isabel la Católica 199.

FIDEERO competente, se precisa para el campo; Cangallo 1678.

FRENTISTA SE PRECISA; PASEO COlón 1218.

FESTONEADORAS máquina Singer, dos agui., prec., c. Romero, Alsina 1585 v23

FESTONEADORAS máq. Singer, 2 aguj. y recortad. de festón, Ayacucho 437. v21

HOMBRE práctico p. hacer cajones para envase, se precisa; Lima 850. v21

HOJALATERO, oficial práctico, preciso; Loreto 3368, Colegiales. v22

HOJALATERO medio oficial, preciso; Triunvirato 1311.

HOJALATERO plomero oficial se precisa, B. Mitre 2194.

HOMBRE necesito, encerador de pisos, Montevideo 48.

HOJALATEROS prácticos para el banco y para techos, se necesita, Vieytes 1649.

HERRERO de obras, se necesita; Gascón núm. 855.

HOJALATERO medio, se necesita, Rivadavia 4109.

HERRERO de obra, competente y buena referencia, se necesita uno para aserradero, Cucha Cucha 1567.

HERRERO 1/2 oficial adelantado, para cocinas y calefacción, preciso; C. Pellegrini 1057.

JOVENCITA para escritorio, se necesita, Pellegrini 73, de 11 a 12.

JOVENES para corredores de novelas se precisan, sdo. y comisión; Rawson 167.

JOVENCITO de 15 años, para despacho de librería; sueldo 40 $, se necesita; solo por carta; Callao 494.

JOVEN para escritorio, con referencias, se necesita; dirigirse por carta solamente, a K. W. y Cía., Sáenz Peña 129.

JOVENCITO de 14 a 15 años, que desee iniciarse en el comercio, ramo bazar y electricidad, presentarse recomendado; calle Gaona 2455.

JOVEN con buenas referencias, como aprendiz para los trabajos de escritorio, busca casa importadora; ofertas a Casilla Correo 987.

JOVEN o muchacho que entienda en cuidados de americana y caballo, necesito, casa y comida y sueldo 20 $, tratar de 7 a 9, Dto. Alvarez 240, Flores.

JABONERO, se necesita uno que sea hombre teórico y práctico a la vez, para una importante jabonería del Uruguay, y que pueda dar completas garantías tanto de su honestidad como de sus conocimientos, dirigirse por escrito al hotel Comercial dando todas las referencias y datos, pieza núm. 32. v21

LUSTRADOR de muebles, necesito, calle Bompland 779. v21

LAVACOPAS, lechería, necesito, calle Triunvirato 70.

LUSTRADOR de muebles preciso, Cabildo 2156, Belgrano.

LUSTRABOTAS preciso, Cabildo 2195.

LUSTRADOR de muebles práctico, preciso, pago bien; Pueyrredón 573.

LUSTRADOR de calzado, necesito, Corrientes 1444.

LONERO maquinista, se necesita, Belgrano 423.

LIMADOR en bronce se precisa; Corrientes 4611.

LUSTRADORES de calzado, muy competentes, necesito, Lavalle 1849.

LUSTRADOR de muebles, necesito, calle Pichincha 969.

LUSTRADORES de pisos prácticos, preciso, México 571.

LUSTRADOR de calzado se necesita Cangallo 1049.

MEDIO OFICIALAS de vestidos se precisan, casa Mousseion, Sarmiento 1509.

MUCHACHO para mandados, sueldo 20 $, se necesita; 25 de Noviembre 92.

MUCHACHO práctico, para lavacopas, se necesita; Suipacha 885.

MINERVISTA se precisa, medio oficial, Córdoba 1669.

MUCHACHOS aprendices estucheros, con sueldo, se precisan; Aguirre 437. v22

MUCHACHO español, de 14 años, para negocio preciso; Corrientes 2092.

MUCHACHO de 15 años, necesito, trabajo por un tanto, Saavedra 320.

MEDIO oficiala modista de vestidos ... [illegible]

OFICIOS DIVERSOS PEDIDOS

MEDIO oficiala de carteras de seda, preciso, México 851.

MUCHACHO repartidor, lechería, necesito; Las Heras 3281.

MEDIO OFICIAL tornero mecánico necesito, Loria 3248.

MUCHACHO se precisa para mandados y taller; Suipacha 217.

MUCHACHO para almacén, se necesita; Corrientes 1901.

MEDIO OFICIALAS sastre, de señoras, se necesitan, competentes, Victoria 2846

MEDIO OFICIALA bordadora se necesita, Maza 980.

MUCHACHA necesita fábrica botones, calle Bustamante 375.

MUCHACHAS para empaque y aparado, preciso, fáb. calzado, México 4242.

MUCHACHOS para venta de caramelos en biógrafo, preciso, Victoria 386, p. a.a.

MUCHACHO para peón lechería, sin cama, preciso, Montevideo 955.

MUCHACHO español, se necesita para lechería, Córdoba 3819.

MUCHACHO nec., mandados casa modas, Tr. de 9 a 11, Esmeralda 980, p. 1.o, izq.

MODISTA de vestidos, oficiala y medio ofic., se prec., Guido 1508.

MODISTA, aprendiza adelantada, se necesita, Pozos 208, segundo piso.

MUEBLEROS, oficial y medio oficiales, precisa; Juan B. Alberdi 1364.

MUCHACHAS que sepan coser a máquina necesito; México 851.

MUCHACHO lavacopas, necesito, café; Triunvirato 691.

MODISTA 1/2 oficiala muy competente, se necesita; Pozos 208, 2o. piso.

MINERVISTA se necesita; Tucumán número 789.

MEDIO oficialas modistas de vestidos, necesito; Charcas 836. v22

MUCHACHO de 14 a 16 años, necesítase para limp. y mand. taller. Maipú 173.

MUCHACHA que sepa coser algo, necesito, Tucumán 666, sala.

MUCHACHAS de 12 a 14 años necesito, para taller de mdas. Rincón 927.

MUCHACHA o chica, costura y quehaceres, preciso, Corrientes 651, dep. 43.

MEDIO oficiala que sepa bordar, se necesita, Sarmiento 1103. v22

MUCHACHO recomendado, para almacén, se precisa, Cochabamba 2802.

MUCHACHO para empaque de calzado, práctico, preciso; Rincón 618.

MUCHACHA ayudanta sastre, necesito; Maipú 119.

MUCHACHO de 16 a 17 años preciso para almacén; Belgrano 1002, Avell. v21

MOCITO PARA ALMACEN, se necesita; Rivadavia 10885.

MUCHACHAS p. hacer moños para calzado, necesito; Venezuela 4267.

MOZO de almacén, para todo trabajo, necesito, Guanacache 6700, V. Urquiza.

MODELO mujer se necesita para gra. pintora, Echeverría 1668 (Belgrano). v22

MODISTAS oficialas y medio, se precisan. Corrientes 1284.

MODISTA sombreros, aprendiza y aprendiza adelant., se prec., Brasil 1329.

MAQUINISTA desvirador de lana, se necesita; México 4242.

MAQUINISTA emplantillador, se necesita, México 4242.

MUCHACHA 16 años, matrimonio solo necesita; Montes de Oca 1406. v22

MENSAJERO que sea práctico para lustrar calzado preciso, Cangallo 1016.

MUCHACHO para mandados necesito, 8 a 9; Piedras 603.

MUCHACHO peón necesito; Rivadavia 1952.

MUCHACHO de oficio, para lechería, repartir y trabajar adentro; Viamonte 635

MEDIO OFICIALAS adelantadas de vestidos se precisan; Paraguay 1313.

MUCHACHO algo práctico almacén, se precisa; Brasil 402. v22

MUCHACHO práctico para despacho de comestibles, preciso, A. Brown 629.

MENSAJEROS, 14 a 16, preciso, c. libreta, sabiendo las calles; B. Mitre 478.

MUCHACHO se precisa, para almacén; Lavalle 2702.

MEDIO OFICIALA modista de vestidos se necesita, Estados Unidos 1945.

MUCHACHO de 15 a 16 años para peón lechería preciso, Rivadavia 3828.

MEDIO OFICIALA estilo sastre señora, necesito; Callao 1077.

MEDIO oficiala competente, preciso, modista; Caseros 1918. v22

MEDIO oficialas de vestidos, necesito; Vicente López 1461, casa 6. v22

MUCHACHO trabajador, 16 ó 17 años, taller de planchado, prec. Paraguay 2316.

MEDIO oficialas adelantadas modista necesito, Guido 1508, tratar de 17 horas en adelante.

MENSAJEROS: se necesitan mensajeros expertos, buena oferta, dirigirse a San Martín 295. Se exigen referencias. v21

MUCHACHO recién venido preciso, de 14 a 16 años, para almacén, Valle 299, antes Don Cristóbal. v22

MUCHACHO algo práctico, para almacén, recomendado, se precisa, Cochabamba 2803. v21

MUCHACHO precísase, muy práctico para cafetero, buen sueldo, otro para lavacopas y mandados; Corrientes 2821.

MEDIO oficial dorador o pulidor en artefactos, y aprendiz adelantado se necesita, Acevedo 1336.

MUCHACHO medio práctico, de 17 años, se precisa para almacén, sueldo 45 $, con buenos informes, D. Alvarez 1905.

MUCHACHO para oficina y mandados, práct., se necesita. Presentarse con certificados, de 14 a 15; Balcarce 186.

MUCHACHO práctico de almacén se precisa, ocurrir Treilles 1492, esq. Monte Egmont.

MEDIO oficial práctico en máquinas de carpintería mecánica, se necesita; calle Junín 660.

MUCHACHO se precisa, de 12 a 15 años, para cuidar carro de reparto, inútil presentarse sin algún miembro de su familia, calle Charcas número 854.

NECESITASE oficial en gorras, Reconquista 144, esc. 41, 9 1/2 a 11 1/2.

NECESITO dependiente práctico, de 18 a 20 años, despensa, Brasil 936.

NECESITO medio oficial albañil, pasar 7 de la mañana, Entre Ríos 1846.

NECESITO oficialas y aprendizas al corriente en trabajo de pantallas y almohadones; Florida 635.

NECESITO una persona competente en ganadería, tratar Alsina núm. 3115, U. T. 3805, Mitre.

OFICIAL sastre, adentro y afuera, con muestra, necesito; Corrientes 835.

OFICIAL lustrador, muy práctico, para mueblería, se necesita; Cangallo 863.

OFICIAL sastre para la campaña, se precisa; Tacuarí 280.

OFICIAL medio sastre, aprendiz adelantado, necesito; México 1358.

OFICIALAS y medio de modistas se precisan, J. E. Uriburu 1246, dep. 7. v21

OFICIALES y 1/2 lustradores para mesas de comedor, Hernandarias 947. v22

OFICIAL peluquero, competente, por mes se precisa, pago bien; Olavarría 1183.

OFICIAL peluquero, competente, se necesita, buen sueldo y pnaa.; Suárez 466.

OFICIAL práctico en radiadores y guardabarros, se necesita, Perú 1436. v22

OFICIALES sastres para dar vuelta, con muestra, necesito; Balcarce 880.

OFICIAL y oficiala, sastres, necesito, competente, pago 4 y 7 $, Sarm. 2452

OFICIAL sastre y una costurera, se necesitan, Victoria 313.

OFICIAL ebanista competente se necesita, Luca 1743.

OFICIAL o medio oficial sastre necesito, buen sueldo. Triunvirato 1099.

OFICIAL medio sastre o aprendiz adelantado necesito; Catamarca 4150.

OFICIAL sastre para prendas medida fina, preciso; Esmeralda 881.

OFICIAL sastre de fino para adentro y afuera, se precisa; Victoria 1396.

OFICIALAS y medio oficialas modistas se precisan; Caseros 665, dpto. 4.

OFICIALES SASTRES, pompier, precisan se, Cangallo 654.

OFICIAL medio, sastre y aprendiz, necesito, Chacabuco 1032, sastrería.

OFICIAL sastre, con muestra, para sacos finos, preciso; Cangallo 571.

OFICIAL medio sastre, competente, se necesita; Maipú 363.

OFICIAL PELUQUERO, competente, necesito, pago bien; Rivera 554.

OFICIALAS de vestidos se precisan; Paraguay 1149.

OFICIAL pompier para el taller se necesita; Bmé. Mitre 1139.

OFICIAL y medio oficial sastre, se precisa, pago bien; Castillo 1596.

OFICIAL peluquero, pago bien, se necesita, Córdoba 2312.

OFICIALA costurera, sastre en confección, prec. para taller serio, Misiones 934.v22

OFICIAL medio peluquero preciso, por mes, Defensa 1918.

OFICIAL sastre de señoras, se necesita, Quirno 1146.

OFICIAL medio sastre necesito, pago bien, Canning 1171.

OFICIAL sastre preciso, confección, $ 12 por día, Malabia 421.

OFICIALA competente en ... de carteras de seda, preciso, B. Mitre 1136.

OFICIAL sastre pompier, compe... Casa ... Mariño, Pavón 1331.

OFICIAL peluquero ... Victoria 1194.

OFICIAL SASTRE SE PRECISA, Callao ... Boedo 212.

OFICIAL peluquero, por mes ... Rivadavia ...

[illegible]

OFICIOS DIVERSOS PEDIDOS

OFICIALES muebleros, se necesitan, calle M. de Andes 1478. v22

O AYUDANTA sastre, fino, y chalequera con muestra, necesito, Moreno 1954.

OFICIAL peluquero, por mes o sábado, c. comida, necesito; Cevallos 1818. v22

OFICIAL mueblero se necesita, Sarmiento 3488.

OFICIALA bordadora, vestidos, competente, se precisa, C. Pellegrini 948.

OFICIAL sastre de medida, con muestra, se precisa; Sarmiento 699.

OFICIALA se necesita, Independencia 669.

OFICIAL sastre, de señora, muy competente, necesito, Uruguay 1017.

OFICIAL peluquero se necesita, con comida, Gaona 2181, Flores. v22

OFICIAL sastre necesita Luciani, Sarmiento 1480.

OFICIALES sastres, para campaña, se necesitan; Victoria 1162.

OFICIALES f'estistas se necesitan, avenida Vértiz 580. v22

OFICIAL peluquero competente necesito para el campo, Uspallata 2099.

OFICIAL sastre para adentro y por pieza, se necesita, Cangallo 2276.

OFICIALES sastres de señora competentes, necesito; Arenales 865. v22

OFICIAL y medio sastre se precisa, Bmé. Mitre 1680.

OFICIAL sastre, se necesita, con muestras, Sarmiento 1413.

OFICIAL mueblero o billardero, se precisa, Sgo. del Estero 243.

OFIC. MEDIO sastre, adelantado, pago 120 por m., Cevallos 1724.

OFICIAL sastre pompier se necesita, Lavalle 566.

OFICIALA modista de vestidos, se necesita, Belgrano 2951.

OFICIAL peluquero necesito para el sábado. Rivadavia 2210.

OFICIAL sastre y medio oficial, se necesitan; Belgrano 3852.

OFICIAL peluquero para sábado, $ $, otro de 12 a 3, 5 $, preciso; Las Heras 2097

OFICIAL sastre de medida, necesito, pago $ 6 por día; Tucumán 2282.

OFICIAL medio sastre y aprendiz adelantado, se necesita; Chile 577.

OJALADORA práctica se precisa, fábrica de camisas; Defensa 1127.

OFICIAL medio peluquero, necesito; Rivadavia 1753.

OFICIAL medio sastre, se necesita; Estados Unidos 1623.

OFICIAL sastre, se precisa, $ 5 a 6 por día o por pieza, Perú 688, sastrería.

OFICIALES sastres p. medida, con muestra necesito; Sarmiento 1100.

OFICIALA modista se necesita, Rincón 937, altos.

OJO: Medio y aprendiz peluquero bien adelantado preciso, Chacabuco 1020.

OFICIAL medio sastre y aprendiz, necesito; Maipú 119.

OFICIAL medio peluquero, preciso por mes, Monte 3549.

OFICIAL sastre se necesita de confección, Segurola 1196, Floresta.

OPERARIAS para hacer moños, para calzados; Venezuela 4267.

OJO! medio oficial peluquero, comida, sáb. o mes, b. sueldo, nec., Pino 2752.

OFICIALES sastres para trabajo fino, necesito, pago bien, Mendoza 2500.

OJO: aprendiz peluquero necesito, sueldo casa y comida, Independencia 1700.

OFICIAL peluquero preciso; Cavia 3291, esquina Palermo. v21

OFICIAL peluquero se precisa, 100 $ y propina, 8 a 20, Pueyrredón 2271. v21

OFICIAL medio sastre necesito, pago bien, Av. La Plata 812. v21

OBREROS y obreras p. fábrica tricotas, preciso; Avda. Forest 610. v21

OFICIALES sastres, para medida, se necesitan; Rivadavia 7044, Franconetti. v21

OFICIALES pompier, se necesitan, Rivadavia 7044, Franconetti. v21

OFICIALES muebleros, se necesitan, calle Thames 1914. v21

OFICIALA modista, se necesita, Carranza 1524. v21

OFICIALES y medio oficiales pintores y tapiceros, se prec., Juan Jaurés 940 v23

OFICIAL sastre para adentro preciso, trabajo todo el año, Chicago 6557, Mataderos, tranvía 48. v21

OFICIAL o peón, matrimonio, el albañil necesitase para Ramos Mejía, tratar Victoria 3380, 16 a 18.

OFICIAL y 2 medio oficiales sastres, necesito, doy comida, Mendoza 4685, trabajo fino.

OFICIAL peluquero para campaña, urgente se necesita; Carlos Pellegrini 348, de 11 a 13.

OFICIAL sastre y medio se necesita, pago bien, chalequera con muestra; calle Montevideo 746.

OFERTAS de precio por leña y carbón, puestos sobre vagón est. San Luis; por carta Garín, F. C. C. A., Pereyra.

OFICIAL sastre para un pueblo importante de la campaña, se precisa; tratar Rivadavia 974.

OFICIAL 1|2 sastre necesito, sueldo $ 80, casa y comida d'120 secos, sastrería, 8 de Febrero 3179, Victoria, F. C. C. A., José María Llan.

OFICIAL sastre necesito para saco fino inútil presentarse si no es competente grafiero joven, pago muy bien y comida; Rivadavia 1741, Haedo, F. C. O. v22

OFICIAL zapatero competente en composturas y clavado se necesita para ir al campo, sueldo 80 $, casa y comida, ocurrir Victoria 1818.

OFICIAL pechero se necesita, para la capital de un territorio. Dirigirse por carta al agente de LA PRENSA. Resistencia, Chaco. v23

PEÓN de farmacia, precísase, Rivadavia 10728. v21

PEGADORES prácticos para fijar carteles, preciso; México 3295. v21

PLANCHADORA ropa de hombre se necesita, tintorería, Santa Fe 2151. v21

PLANCHADORA aprendiza se necesita, Tucumán 1446. v21

PLANCHADORAS para tintorería se precisan, Cavia 3544, Palermo. v22

PEONES de quinta, prácticos, se necesitan; Habana 3282, Villa Devoto. v21

PEONES prácticos enceradores y limpiadores se precisan, Suipacha 1463. v21

PEÓN práctico para mueblería, se precisa, Sarmiento 1043.

PONEPLIEGOS máquina mediana, necesito, J. Newbery 3435.

PLANCHADORA oficiala se necesita; Senillosa 276.

PLANCHADORA para tintorería, se necesita; Alte. Brown 1266. v22

PREPARADORA de sombreros, se necesita, Tienda San Martín, Victoria 676.

PEÓN práctico para farmacia, se precisa, San Juan esq. B. Irigoyen, tr. de 10 a 11

PEÓN formal, se precisa, calle Canning número 2066.

PLANCHADORA oficiala competente, se necesita; Jujuy 1130.

PANTALONERA de fino, con muestra, se precisa, Lavalle 650.

PEONES para obra se precisan, Corrientes 2046, $ 4.50 por día.

PINTOR empapelador compet., se necesita; Bernardo de Irigoyen 558.

PINTOR bueno, de liso, preciso, con ropa; Argañaraz 78.

PEÓN se precisa, de 6 a 12 horas, Vida, Chacabuco 170.

PLANCHADORAS nec. buenas oficialas de nuevo, cam. b. y color, Vera 885.

PEONES albañiles, preciso, Pozos 714.

PELUQUERO medio oficial bueno, se necesita; Cangallo 3517.

PULIDOR medio oficial se necesita, Vera 339.

PREPARADORA de sombreros se necesita, Cerrito 1160.

PLANCHADORAS buenas oficialas de ropa de señora, nec., Bmé. Mitre 2070.

PLANCHADORA medio oficiala se precisa; Victoria 1215.

PEONES prácticos para fábrica de soda, necesito; Arcos 2419, Belgrano.

SEÑORITAS preciso para trabajar en sacos de hombre. Estados Unidos 1628.

SE NECESITA un joven español para repartir en bicicleta, Triunvirato 1021 v23

PEÓN joven se necesita para limpieza y mandados, Juncal 867.

PANTALONERA para trabajar adentro, preciso, Maipú 527.

PEÓN para lechería se necesita, Rincón 243.

PINTOR empapelador se precisa, de 11 a 12, Cerrito 572.

PEÓN joven algo práct. limpieza y mand. preciso, pastelería, Corrientes 2187.

PREPARADORA somb. sra., nec. pom. y plumacera, Cangallo 1199.

PEÓN joven, para casa de comercio, se precisa; Corrientes 877; por carta.

PEÓN para fábrica de calzado, preciso, sueldo $ 70; Rincón 618.

PINTOR práctico en fúnebres, se necesita; Camacuá 177.

PLANCHADOR y costurera que sepa planchar, para tintorería; Moreno 2274.

PINTOR de liso para carros se necesita, Humahuaca 4564.

PLANCHADOR se precisa; Almirante Brown 1328. v23

PONEPLIEGOS de máquina grande, se necesita; Rivadavia 1265.

PLANCHADORA, medio oficiala necesito para camisa de color y toda clase de ropa, San Juan 1162.

PEÓN para casa importadora, se precisa, persona seria y con garantía; Bmé. Mitre 1541, de 8 a 9.

PEONES de azada para quinta se necesitan, sueldo 45 $, casa y comida, Alsina 638. v22

PEÓN joven, limpieza en general, se exige cédula de identidad; Callao 969. Buenas referencias. v22

PINTOR letrista, muchacho adelantado, se necesita, para pintar carteles de biógrafo; Progreso 3946, depto. 11. v21

OFICIOS DIVERSOS PEDIDOS

PEÓN PRÁCTICO en tareas de campo, que sepa arar y algo de avicultura, se necesita, con detalles y referencias, P. M., Casilla Correo 1329. v21

PEÓN práctico en el ramo de bazar se precisa, con cama; inútil presentarse sin recomendación especial de su conducta. Florida 270.

PEÓN se necesita de 18 a 30 años, fuerte, activo, para todo trabajo de casa de comercio y que sea práctico en colocar gomas de automóviles, con certificados, sin pretensiones; inútil presentarse sin reunir estas condiciones, se prefiere italiano, Cerrito 844. v22

QUINTERO práctico también en frutales para Trelew (Chubut), se necesita, siendo competente se haría contrato, se prefiere italiano, ocurrir con datos y referencias a Victoria 788, escritorio 20, de 9 a 11 y de 15 a 17.

RETOCADOR de negativos, se necesita; Boedo 917.

RECORTADORA de festón se necesita, San Juan núm. 1207.

RETOCADOR de bromuros precisamos, Bmé. Mitre 2549.

RECORTADORAS festón, prácticas, para taller, preciso, Alsina 1585.

REMALLADORA para calcetines gruesos se necesita, San José 506. v21

RELOJERO oficial y medio oficial, necesito; Defensa 302. v21

REBAJADORA para cueros cromo, se necesita; Acevedo 1954. v21

RECORTADORA de festón muy práctica, se necesita, Alsina 1651. v21

SE PRECISA corredor experto en pinturas, Sarmiento 662. v22

SE PRECISA oficial o 1|2 of. zapatero, 15 de Noviembre 1545. v21

SE NECESITA 1|2 oficial u oficiala sastre, pago bien; Maipú 582. v21

SE PRECISAN ayudantas modistas, B. de Irigoyen 986, dpto. 4. v21

SE NECESITAN 1|2 oficialas para vestidos, Maison Pauline, Guido 1871. v22

SE NECESITA muchacho para desp. vino, de 16 a 18 años, Suárez 201. v21

SE NECESITA un broncero montador muy competente; Fco. Lacroze 4011. v21

SE PRECISA aprendiza de sombreros, C. Pellegrini 1255. v21

SE PRECISA medio oficial mueblero, Billinghurst 457. v21

SE NECESITA encuadernador que sepa hacer paspartú, Montevideo 1290. v21

SE NECESITA muchacho práctico, de tienda; Montes de Oca 595.

SE PRECISA oficiala modista de vestidos y aprendiza, Juncal 1689.

SEÑORA o señorita para control, se necesita; Florida 274, de 10 a 12. v22

SE NECESITA medio oficial carpintero; dirigirse Viamonte 509.

SE PRECISA oficiala planchadora, Tucumán núm. 1045.

SE NECESITA peón de 15 a 16 años, lechería, Tucumán 1089.

SE NECESITA pantalonera, con muestra; Av. de Mayo 770.

SE NECESITAN costureras y aprendizas, Ecuador 627.

SE NECESITAN oficiales buenos para trajes de señora, Talcahuano 261.

STA. principianta escritorio, escrib. máq., preciso, p. carta únicam. Figueroa 1775.

SE NECESITA tejedor de alambre para cerco, Brandzen 2090.

SE PRECISA una muchacha para coser a máquina; Tacuarí 234.

SE NECESITAN bombacheras y pantaloneras de confección; Paraná 342.

SEÑORA competente en corte y confecc. de batones, preciso. Bmé. Mitre 2285

SE NECESITA oficiala zurcidora y tejedora, Santa Fe 2269.

SE NECESITA LUSTRABOTAS, $ 30; calle 25 de Mayo 399.

SE PRECISA aprendiza de vestidos, Azcuénaga 1337.

SE PRECISA peón lavacopas, Ombú 660.

SE NECESITAN oficialas pantaloneras, para trabajar en taller, Andes 271. v21

SE NECESITAN medio oficialas modistas de vestidos, Pueyrredón 1715.

SE NECESITAN muy buenas oficialas estilo sast. Maison Carrau, Arenales 1093.

SE NECESITAN preparadoras y 1|2 preparadoras, Suipacha 332.

SE PRECISA señorita adelantada para sastre de señoras, Díaz Vélez 4002.

SE PRECISAN oficialas y aprendizas de modista, Bmé. Mitre 1587.

SE NECESITA buena planchadora para taller, tr. Bulnes 2672, 1.er piso.

SE NECESITAN carpinteros p. fábrica de carros; calle J. B. Alberdi 4867. v22

SE PRECISA oficiala pollerista y batera, Santa Fe 1088.

SE NECESITAN muchachos para mensajeros. Lavalle 2100, 9 a 10 horas.

SE PRECISA peón para farmacia; sueldo 50 $, comida y casa; Charcas 2902.

SE NECESITA un dependiente práctico, para una despensa; Montevideo 352.

SE NECESITA muchacho para peón y aprender a pintar muebles, con certificado. Cevallos 744.

SE NECESITA un muchacho, se prefiere algo práctico en ferretería o bazar; Boedo 1474.

SASTRE se necesita, se prefiere tocando instrumentos de viento, tratar 10, de Obuses, Campo de Mayo. v23

SE NECESITA mecánico para Misiones. Especialidad motores Ford. Dirigirse Venezuela 725, de 10 a 11.

SEÑORITAS que bailen o quieran aprender preciso, sueldo; Rivadavia 2556, 1ero. v22

SE PRECISAN muchachas y un muchacho en planchador de medias; Tarija 3568. v22

SE NECESITAN 2 peones carniceros que sepan trabajar bien al mostrador, tratar mercado Nuevo Modelo, Pto. 100, 101.

SE NECESITAN varias oficialas y aprendizas al corriente de trabajo de almohadones y puntillas, Florida 635. v23

SE NECESITAN oficiales sastres de medida, fino, con muestra, se paga bien, Libertad 160. v21

SE NECESITA buena preparadora y medio preparadora, pago buen sueldo, Corrientes 2001. v22

SEÑORITAS expertas, ramo fotografía, neces. 35 más 3 $ diarios y comisión, pueden ganarse 190 $ mens., México 1381.

SE NECESITA un mecánico en máquinas de coser, es inútil presentarse si no es competente, horas las 19, Medrano número 1249. v22

SRA. O SRTA. que entienda máquina automática, de hacer medias, se necesita, inútil presentarse si no es práctica, Billinghurst 1171. v23

SE NECESITA para un Banco un portero mensajero, con conocimiento de las calles y casas comerciales de esta ciudad. Se exigen referencias. Dirigirse por carta a Casilla de Correo 1314. v22

TIPÓGRAFO se necesita, calle Canning número 3643.

TEJEDOR y remachador tejidos en elásticos hierro preciso, Sarmiento 2971.

TAPICERO aprendiz adelantado, necesito, Corrientes 2136.

TALLISTAS medio oficiales se necesitan, Quintino Bocayuva 639.

TIPÓGRAFO medio oficial, se necesita, B. Mitre 991.

TIPÓGRAFO medio oficial, se necesita, Rivadavia 686.

TORNERO en bronce, medio oficial competente, se necesita; Cochabamba 3668

TORNERO en bronce, 1|2 oficial adelantado, fabricación canillas, nec., Olaya 1662

TAPICEROS se precisan, para afuera; tratar de 7 a 9, de 12 a 14 y de 19 a 21; Venezuela 752. v21

VAINILLADORA a máquina 2 agujas, necesito; B. Mitre 746.

VENDEDOR práctico en mueblería ofréc. o. cert. y ref., J. P., Lavalle 1460.

VENDEDORA cadeta, compet., para venta confec., se necesita, B. Irigoyen 690.

VENDEDOR de tienda, práctico, para el campo, es inútil presentarse sin recomendaciones y certificados, dirigirse a Constitución 1711, de 12 a 13.

VENDEDORES para casa representante de fábricas extranjeras, necesitanse dos prácticos. Ofertas por carta manuscrita, indicando antecedentes en el ramo, idiomas, etc., Danbevil, poste restante Central.

ZAPATERO de niña y varón de clavado, $ 1.20 y 1.40, preciso, Charcas 4110. v21

ZAPATERO, clavado, hombre, preciso; pago bien; Domínguez 502, Avell. v23

ZAPATEROS, armadores y sueleros de señora, se precisan, México 3948. v21

ZAPATERO preciso, taco cubano, cosido, Castro Barros 1727. v21

ZAPATEROS señora, niña, clavado, se da adentro y afuera, prec., Yapeyú 877. v22

ZAPATEROS, Pasador de lisas, preciso; Rivadavia 3299.

ZAPATEROS de medida y compostura pago bien, Santander 429.

ZAPATERO desformador a mano, se necesita; México 4242.

ZAPATERO marcador de punto a mano, se necesita, México 4242.

ZAPATERO armador a mano se necesita México 4242.

ZAPATERO, suelero, de XV, se necesita, Cochabamba 3971.

ZAPATERO compostero y medidas necesito; Santiago del Estero 1030.

ZAPATEROS sueleros se precisan, Cevallos núm. 651.

ZAPATEROS maquinista suelero para Goodyear y Black, neces., Serrano 844.

ZAPATEROS escarpinistas, preciso, Juan Bautista Alberdi 187.

ZAPATEROS necesito para calzado de señora, paño y charol, Venezuela 4150.

ZAPATEROS, armar y clavar, criatura y varoncito, preciso, Humberto I 2401.

ZAPATERO taquero a mano y un medio oficial, se necesita, Urquiza 1633.

ZAPATEROS de criatura con o sin ruleta y clavado, preciso, México 3879. v23

ZAPATEROS necesito, de hombre, fino, armadores, sueleros, taquero y desformadores a mano, Independencia 3321. v22

OFICIOS DIVERSOS PEDIDOS

ZAPATERO necesito, práctico en composturas, Montevideo 116.

ZAPATERO buen escarpinista de criatura preciso, Cochabamba 3775.

ZAPATERO, se necesita, suelero Luis XV, Alberti 1711.

ZAPATERO se necesita para armar y clavar, de niña, Alberti 1711.

ZAPATEROS 1|2 of. sueleros marcar puntos, pasar tinta, nec. Serrano 344.

ZAPATEROS arregladores de charol, se necesitan; Belgrano 3263. v22

ZAPATEROS se necesitan de criatura; se paga bien; Alsina 3216.

ZAPATERO taquero de hombre se precisa; Don Cristóbal 281. v21

ZAPATERO práctico para calzado escarpín se necesita, San Juan 1684.

ZAPATERO competente al trabajo, necesito, Victoria 3263.

ZAPATEROS, necesito, de niña y criatura; Ruleta. Castro Barros 1214.

ZAPATERO LUIS XV, necesito, trabajo a domicilio, Santa Fe 1917.

ZAPATERO armador, Luis XV, calle Mármol 759.

ZAPATEROS de todas clases, necesito, Lima 868, pago bien.

ZAPATERO para compostura, preciso, Sarandí 156.

ZAPATERO preciso, buen composturero; R. Gutiérrez 1201, Olivos, F. C. C. A.

ZAPATEROS competentes, de criatura, clavado, necesito, Castro Barros 429.

ZAPATEROS de hombre, cosido, se necesitan con muestra, Cochabamba 2574. v22

ZAPATERO, maquinista emplantillador competente, se precisa, Moreno 1559, de 8 a 11.

ZAPATEROS buenos operarios para máquina de desvirar lisas, se necesitan en "Los Vascos", Padilla 762.

ZAPATERO, oficial competente, medidas y compost., buen sueldo, se necesita, Álvarez Thomas 1266. v20

ZAPATEROS oficiales se necesitan de hombre y niña, punteado, señora y niña, clavado, Av. San Martín 1339.

ZAPATEROS prec. of., armador, suelero de cosido, otro de hom., arm. y clav., Avda. San Martín 1488.

ZAPATERO competente de fondo para calzado [illegible], se paga bien; Deán Funes 1933.

ZAPATEROS para armar y clavar, hombre y varón, se necesitan, Tandil 3608 Flores. v21

OFICIOS DIVERSOS OFRECIDOS

APRENDIZ cinguero hojal., adelantado, se ofrece; Jujuy 1398.

ALBAÑIL oficial, se ofrece, sabe pinturas ciudad o campo, Andrés, Caracas 4554.

ASERRADOR y garlopista o 1|2 tupista y 1|2 moldurera ofrécese, Rivadavia 5451.

CARPINTERO oficial se ofrece con herramientas, Rioja 811. v21

CARPINTERO oficial se ofrece con herramientas, Colombres 949, dep. 8. v21

CONSTRUCTOR ofrécese cualquier obra, con o sin mat.; A. C., Uruguay 250. v22

CORTADOR sastre de hombre y señora, se ofrece ciudad o campaña, escr. conc. o pers., R. M., Lautaro 1341 (Flores) v21

COBRADOR SE OFRECE con garantías y cédula de identidad; por carta; calle Darwin No. 800. v22

CARPINTERO y lustrador a muñeca, a domicilio, se ofrece, cualquier trabajo; Corrientes 2301, U. T. 2218, Mitre. v21

CARPINTERO oficial mecánico, conductor, campo o ciudad, se ofrece, Monroe 2551 (Belgrano).

CARPINTERO de máquinas, garlopa, cepillo, escopiadoras y circular, se ofrece, con certificados; Boedo 261.

COBRADOR, pers. seria, conoce ingl. frs. e ital., t. garantía, se ofr., A. B., Andrés Arguibel 1839.

CALDERERO trazador, comp. toda const. mental y especial renovación calderas a vapor. Conoce a autógena, se ofrece; por carta C. Lanzano; Garay 1536. v21

CAPATAZ mecánico y tornero, persona enérgica, 35 años, 4 años aprendizaje, Fr. Krupp Essen, año escuela técnica, especializado en la fabricación de máquinas, herramientas, reparaciones navales, locomotoras, motores Diesel y autos, por carta R. M., calle Larroque esq. Alvear, Banfield, F. C. Spd.

DEPENDIENTE para despensa, se ofrece; dirig. [illegible] Monteagudo 861.

DEPENDI[illegible] se ofr. p. ciud. o camp., [illegible]pendencia 1600. v21

DEPENDIE[illegible] [illegible]patería o encargado comp., con [illegible] se ofrece, O. B., Andrés Arguibel 1839.

DOS SEÑORITAS desean aprender manejo de máquinas Cornely de bordar; se paga bien por el aprendizaje; dirigirse a A. M. Salguero 1373.

ENFERMERO italiano, formal, se ofrece, Pozos 1052, sala.

EMBALADOR competente ofrécese, E. Unidos 652, carta a D. Serantes. v21

EMPLEADO competente despachos de aduana para casa importadora o exportadora, carta a J. L., Gascón 266. v22

EMPLEADO se ofrece para cualquier casa, habla bien inglés, italiano y castellano, Valle 1451, Caballito, A. O. v22

ELECTRICISTA mecánico, para manutención, certificado de la dirección de alumbrado, categoría 1a., se ofrece; escribir Pulzato A., Charcas 1057.

ENFERMERO con excelentes recomendaciones y carnet, práctico en todos los trabajos del ramo, se ofrece; por carta o teléfono; Callao 620, U. T. 170, Libertad. Especialidad en inyecciones.

ELECTRICISTA y mecánico en general, práctico en trabajos de abordo, con buenos certificados de los mejores astilleros de N. América, habla inglés y otros varios idiomas, se ofrece para ciudad o campaña; carta J. D. B., S. Fe 1153.

FOGUISTA se ofrece, Eleodoro Campillo, Almafuerte 287, Avellaneda.

FOGUISTA SE OFRECE, PRÁCTICO; Sarmiento 1736. v21

FOGUISTA de caldera vertical u horizontal, recién lleg., se ofr. Matheu 219 v21

FOTÓGRAFO, ofréc. buen retocador de negativos, P. M., Alzpurúa 2046. v21

FABRICANTES, IMPORTADORES y COMERCIANTES que deseen tener un agente conocedor de todas las provincias de la República, diríjanse en Buenos Aires a la South American Mail Order Service, calle Sarmiento 947, de 14 a 17. v22

HOMBRE de edad, español, para quinta, se ofrece, Gral. Urquiza 578, M. B.

HOMBRE honrado, práct. p. consultorio, b. refer., ofréc., L. P., Paraná 161. v21

HOMBRE joven para peón de casa negocio; ofertas a M. García, San Luis 3141, departamento 2. v21

HOMBRE serio con conocimientos de contabilidad, buena letra, activo, inmejorables referencias, ofrécese para cualquier trabajo escritorio; F. López, Montevideo 66

HOMBRE honesto, casado, de 33 años, argentino, se ofrece para cobrador o encargado de dep., con certificados y garantía, Rincón 1853. v22

HOMBRE, serio, vascoespañol, se ofrece para sereno, habiendo estado 7 años al cuidado de una misma casa; tiene certificados de su conducta. Calle Tucumán número 1531.

HOMBRE español, que ha desempeñado el cargo de encargado en varios y distintos negocios, habiendo tenido propio, ha terminado recién la temporada de Mar del Plata, en donde estaba por segundo año de encargado de un hotel, se ofrece para la capital o campaña, con certificados; por carta, J. P. R., México 964.

JOVEN DE 18 AÑOS, SE OFRECE PARA todo trabajo; Victoria 3489.

JOVEN dactilógrafo se ofrece, buenos informes, Callao 906. v22

JOVEN se ofrece contabilidad, escribe a máquina, C. C., Solís 481.

JOVEN se ofrece, casa comercio, escrit., certif. A. G., Sgo. del Estero 736.

JARDINERO quintero italiano, casado, con certific., A. Baranda 877, Quilmes v21

JOVEN de 17 años se ofrece para escritorio, Moreno 3958.

JARDINERO se ofrece, 3 días por semana, Valdenegro 2761, V. Urquiza. v21

JOVEN práct. contabilidad, ofréc., escritorio o comercio; Convención 3032. v21

JOVEN fuerte, cualquier trabajo, se ofrece, P. Colón 823. v21

JOVEN recomendado, práct. contabilidad y máq., ofrécese; Córdoba 2307. v21

JARDINERO quintero, soltero, ofrécese para casa particular, ciudad o campo, genovés; cert. de 6 años; Miller 2531. v22

JOVEN de 18 años, se ofrece, práctico en contabilidad, trabajos escritorio, serio y activo. E., B., Corrientes 1950.

JOVEN de 18 años, se ofrece para manejar Ford, libreta en trámites, P. S., calle Méndez de Andés 209.

JOVEN, 17 años, se ofrece para escritorio, con certificado, O. A. Latessa, Rivera 444, U. T. 2691, Palermo.

JOVEN 22 años, se ofr., cobrador, con bicicleta, casa de comercio, con buenos informes, Montevideo No. 1046.

JOVEN japonés se ofrece para el campo, dirigirse por carta a K. SN., Patricios 1556.

JOVEN 20 años, apto escritorio, buena caligrafía, escribe a máquina, se ofrece, S. Burch, México 1556.

JOVEN formal para trabajar por la mañana, con práctica de Tribunales, se ofrece. Río Janeiro 389. v21

JOVEN de 24 años, recién llegado, para cualquier trabajo, se ofrece, tratar Independencia 3910. v21

JOVEN 24 años, fuerte, se ofrece para cualquier trabajo, sin pretensiones, en Santiago del Estero 1784. v21

JOVEN de buena presencia, recién llegado, se ofrece para cualquier trabajo, Santiago del Estero 1784. v21

JOVEN español, cortador de camisas, se ofrece, para ayudante cortador, por carta a J. C. Arroyo; E. Unidos 1699. v21

JOVEN español 16 años se ofrece para almacén ramos generales para campaña, sabiendo algo escribir, R. Prendis, Suipacha, F. C. O. v23

JOVEN se ofrece, práctico para repartidor, radio Avellaneda, Piñeyro, con garantía y certificado; escribir A. B. B., Pozos 442, Villa Porvenir. v23

OFICIOS DIVERSOS OFRECIDOS

JOVEN español, práctico en contabilidad se ofrece, casa comercio o particular; óptimas referencias. Escribir Enrique Maras, Cerrito 329.

JOVEN recién salido de academia, conociendo contabilidad, desearía practicar en escritorio, sin pretensiones; dirigirse a T. B., Gaona 467, dpto. 2. v22

JOVEN de 17 años, con garantía efectiva o comercial, sin pretensiones, para escritorio o puesto de confianza, se ofrece; Ferreyra; Estados Unidos 590.

JOVEN español, 19 años, recién venido, con bastantes conocimientos de contabilidad y escribe a máquina, se ofrece para escritorio o casa de comercio; dirigirse a S. R., Donato Álvarez 1502.

JOVEN sabiendo algo inglés y deseando concluirlo haría cualquier trabajo, ciudad o campaña: B. J. C., P. Restante, C. Central.

JOVEN de 23 años, español, recién venido, sabe francés, ofrécese para casa de familia distinguida como portero, peón de patios o trabajo análogo; Belgrano 660, A. González.

JOVEN martillero de un pueblo de campaña, muy práctico en haciendas y escritorio, buenas referencias, desea emplearse, sin pretensiones, dirigirse E. F. L., calle Lima 618. v25

JOVEN japonés cuidador de aves, también sabe quinta, jardín, recomendado, se ofrece, cerca de ciudad o puesto en estancia, cualquier provincia, dirigirse por carta Patricios 17, M.

JOVEN italiano muy práctico en el ramo de mozo y cocinero, desea encontrar quien le habilite en negocio perteneciente al ramo, tratar de 18 a 17, calle Remedios 2928, Flores.

JOVEN serio, 25 años, experto dactilógrafo, poseyendo correctamente francés, práctico en propaganda y comercio en general, se ofrece, buenas referencias, ciudad o campo, por carta A. V., Suipacha 1015.

LAVADOR de automóviles, particular, se ofrece, con certificado, Agüero 1789; Nicola Delegrazie v21

MUCHACHO práctico para almacén, se ofrece, Pujol 1147.

MOZO práctico de bar o club, se ofrece, Independencia 1870.

MOZO se ofrece para café, restaurant; General Urquiza 174.

MOZO de mesas y bars, 20 años, se ofrece, calle Arcos 858, Héctor L.

MUCHACHO, 15 años, sabe escribir a máquina, se ofrece para casa comercial, M. G. Paseo Colón 470.

MOZO japonés, ofrécese, comedor o cuartos hotel, dirig. Daniel Cerri 1180. v22

MUCHACHO se ofrece para escritorio o casa comercial importante, sabe escribir a máquina; Paraguay 5302.

MUCHACHO de 15 años se ofrece para cadete de tienda o limpieza escritorio, sin pretensiones, Carlos Calvo 1780. v21

MECÁNICO con herramientas o chauffeur se ofrece ciudad o campo, cualquier marca; dirig. C. Grigglone, pers. o por carta; Arévalo 2374. v21

MECÁNICO electricista que entiende bobinajes, con buenos certificados, ofrécese usina al campo; N. N., Humahuaca 4038, depto. 6. v21

MECÁNICO ajustador se ofrece para estancia o taller autos, máquinas o usina, con recom. Carta Blas B., El Cano 3674. v22

OFICIAL peluquero formal, se ofrece, para sábado fijo, Arenales 1122.

OFICIAL peluquero comp., se ofrece para sábado fijo; Larrea 424 dpto. 10. v22

OFICIAL PELUQUERO se ofrece, 1|2 plaza o para sábado; Del Carmen 729.

OFICIAL medio peluquero, se ofrece; Magallanes 895. v21

OFICIAL confitero pastelero, con certif., se ofrece; Venezuela 2902. v22

OFICIAL albañil se ofrece para trabajo cemento armado, tanques y bañaderas, Soler 4715, C. P. v21

OFICIAL peluquero, joven, se ofrece por mes o para sábado; Avenida Montes de Oca 2177.

OFICIAL peluquero, se ofrece, competente, sábado fijo, prefiere el barrio de Flores, Gral. Urquiza 1781.

PEÓN joven, ofréc., sin pretensiones para todo trabajo, Lima 711.

PLANCHADORA de camisas, ofrécese, Sáenz Peña 469, depto. 1.

PEÓN de 25 años, recién venido, se ofrece; Alsina 1767.

PLANCHADORA ofréc. por día para casa part., también lava, Aráoz [illegible] Arenales 2465. v24

PEÓN joven, ofrécese casa industrial o comercial, carta a R. R., Vernet 27. v22

PINTORES, albañiles, vidrieros, ofrécense con herramientas, ciudad y campaña; carta o personalmente a Martínez, calle Gral. Cerri 1291 o Montes de Oca 1829. v21

PERSONA intachable e instruida, da gratificación a quien le obtenga empleo de tarde o noche, Emilio, por carta, Entre Ríos 174. v22

PROFESIONAL maquinista y electricista, motores en general, certificados de Armada Argentina, se ofrece; por carta, a Carlos; Entre Ríos 1272.

PERSONA instruida, gratifica 50 a 100 $ a quien le obtenga empleo casa comercio, garantía, informes a satisfacción; carta, D. D., Venezuela 3344.

PERSONA activa en comercio aceptaría representaciones para colocar en plaza, cualquier producto, dando garantía a satisfacción o bien se asociaría a buena industria; Carlos Calvo 2813.

QUINTERO y jardinero de profesión, se ofr. ciudad o campaña, Garay 1028. v22

QUINTERO ofrécese, podar, injertar, desinfectación correctamente, Madero 587.

REPARTIDOR de quesería, con clientela, se ofrece, Liniers 832. v21

SE OFRECE joven para lavacopas u otro trabajo, Martínez 1175. v21

SE OFRECE dependiente o peón muy práct. ques., P. M., Bustamante 751. v21

SASTRE, cortar y coser de medida, hombre se ofrece, Tellier 2465, Liniers. v22

SE OFRECE vendedora práctica, calle Pichincha número 1412. v21

SE OFRECE muchacho de 16 años para negocio, Fonrouge 1260 (Mataderos).

SE OFRECE hombre para el campo, cualquier trabajo, Cabildo 1687.

SE OFRECE un peón para todo trabajo, Bolívar 869.

SE OFRECE oficial peluquero, competente, Bmé. Mitre 1078. v22

SE OFRECE quintero, estancia o ciudad, ba. recomend., Cochabamba 1040. v22

SE OFRECE hombre joven, para todo trabajo, ent. foguista, Cabrera 4170. v22

SE OFRECE peón fuerte para almacén por mayor o casa introductora, sabe soldar, Cabrera 4170 v22

STA. desea aprender costura pantalón fino de medida, sastrería o casa partic., radio Palermo; Guatemala 5189. v23

SE OFRECE joven 21 años, sabe leer y escribir, teniendo certificados, p. cualquier trabajo; Piedras 562, pza. 42.

SE OFRECE chico de 12 años, para almacén o farmacia, sabe leer y escribir; México 1156, pieza 1?.

SEÑORITA HACE TODA CLASE DE COPIAS a máquina; [illegible] por carta ajcarrado, Jujuy 922, E. M. v22

SE OFRECE muchacho recién venido, de 15 años, para lavacopas o para limpieza, Carlos Calvo 577. v21

SEÑOR, buenas garantías ofrece 2.000 pesos por buen empleo, por carta N. B., Iberá 2777. v21

SE OFRECE hombre de edad para vendedor en biógrafo, con garantías; tratar calle Libertad 353 v21

SE OFRECE hombre serio con buenas referencias para peón de escritorio o sereno, tratar, Rincón 944 v21

SEÑORITA se ofrece para cajera o empleada de escritorio, sabe escribir a máquina; dirigirse por carta o personalmente a N. R., Ituzaingó 964. v21

STA. SERIA desea emplearse para trabajos de escritorio o cajera de casa importante, con certificados, dirigirse por carta solamente, Ramón L. Falcón 3850.

SE OFRECE chicha de 16 años, recién venido, para bazar, ferretería o cualquier otro trabajo, dirigirse A. Rodríguez, por carta o personalmente Sarmiento 1443. v22

SEÑORITA modista, lencera y bordadora, desea emplearse interna en casa de modista particular, buenos informes, calle Senillosa 250.

SEÑORA joven, educada, desea empleo como cajera o vendedora, sin mayores pretensiones; por carta a F. de Aguirre, Sáenz Peña 616. v22

SE OFRECE para cualquier puesto de confianza un hombre serio, ex comerciante, con las mejores referencias, por carta a Bolsa de Cereales, Once, G. Crespo.

SE OFRECE mecánico chauffeur para cualquier punto de la República, conduce cualquier marca, prefiere camión; requisito de ésta y Europa; por carta a Callao 906; A. M. v21

TIPÓGRAFO en comercial serio se ofrece sin pretensiones, Arenales 3442. v22

TIPÓGRAFO, oficial competente, ofrécese; Maipú 341, 2o. piso, derecha.

UN HOMBRE serio y competente, al ramo de chanchería y rotisería, se ofrece Nicaragua 4715, dpto. F. v22

SERVICIO DOMESTICO PEDIDO

AMA se necesita, joven, leche 3 o 4 meses, con certificado. Monroe 5174, Gral Urquiza.

AMA se precisa, criar nena en su casa, tiene un año, calle Corrientes número 1455, dto. 16.

AMA se necesita, sin chico, con buenas recomendaciones, certificado médico, es inútil presentarse sin lo que se desea; Pasco 1518. v22

BUENA sirvienta, todo trabajo, algo cocina, preciso, Warnes 347. v22

BUSCASE sirvienta para todo trabajo, matrimonio solo; Viamonte 1424.

COCINERA joven con cama, recomendada, se precisa, Moreno 1878.

COCINERA SE PRECISA, MÉXICO número 1380.

COCINERA se necesita, Rivadavia 5766.

COCINERA y otros quehaceres; sueldo $ 50, se necesita; México 1100.

CORTA familia necesita sirvienta, poco trabajo. Rawson 1167.

SERVICIO DOMESTICO PEDIDO

CHICA de 13 a 15 años para corta familia, preciso, Almirante Brown 836.

COCINERA sencilla y otro quehacer se necesita, Larrea 1325, sueldo 65 $.

COCINERA se necesita, calle Callao número 32, 5.o piso.

COCINERA con cama se necesita, Rivadavia 6050.

COCINERA práctica, con recomendaciones, necesita matr., Montevideo 170, 3o.

COCINERA con cama se necesita, Laprida 1357.

COCINERA que sepa su obligación, para corta flia., preciso; Caseros 2819.

COCINERA y otros quehaceres, joven, se necesita; Santa Fe 1576. v22

COCINERA necesito, otros quehaceres, $ 50, Carlos Calvo 1364.

COCINERA buena, con cama, se precisa; Lafinur 3044. v22

COCINERA buena, con cama, se precisa, 60 pesos; Cangallo 2275.

COCINERA práctica se precisa, de 50 a 60 $, Vallejos 4400, Villa Devoto. v22

COCINERA para almacén, sin cama, se necesita; México 500.

COCINERA se necesita, para corta familia, Mansilla 2845.

COCINERA con cama se necesita, Paraguay 3050.

COCINERA sin cama, se precisa, tratar Viamonte 2854.

COCINERA y otros pequeños servicios, se necesita, Belgrano 3275.

COCINERA precisa corta familia, Independencia 1676.

COCINERA, persona joven se necesita; Victoria 2936.

COCINERA con cama y bs. informes, se precisa; Valentín Gómez 3115.

COCINERA buena se necesita, Charcas 2982.

COCINERA y otros pequeños quehaceres, necesito, 55 $, Isabel la Católica 676.

COCINERA para el Tigre, sueldo 60 $, tratar Reconquista 629, 5o. piso.

COCINERA se necesita, buen sueldo; Independencia 1639.

CHICA de 6 a 9 años, necesito, solo para jugar con nene, Venezuela 2732. v21

COCINERA y otros quehaceres, se necesita, Sarmiento 1469.

COCINERA con lavado, preciso, Charcas 2906, sueldo 60 $, de 9 a 12.

CHICA PARA quehaceres domésticos se necesita; Piedras 1728.

CHICA SE NECESITA para ayudar a algunos quehaceres, sueldo 20 $, Lotta 781

COCINERA Y MUCAMA, se necesitan; Ayacucho 30.

COCINERA joven, con cama, recom., precisa corta flia., Pueyrredón 1293 v22

COCINERA para cocina sencilla y otros queh., se necesita; San Juan 850.

CHICA para quehaceres de casa, se precisa, Perú 688.

CHICA se necesita, ayudar quehaceres y cuidar nena. Lima 1249.

COCINERA, se necesita, con cama, calle Cabildo 1295, sueldo 50 $.

COCINERA con cama necesito, Cabildo 1406.

COCINERA joven se necesita, con cama, 60 $, Santa Fe 2624.

COCINERO preciso, cocina sencilla, Rivadavia 709.

COCINERA y mucama, jóvenes se precisan; Santa Fe 4578.

CHICO para mandados se necesita, Sarmiento 1128.

COCINERA se necesita para matrimonio solo, sueldo 60 $, Serrano 2410, Pal. v21

CHICA 10 a 12 años necesita corta familia para mandados, Viamonte 1356. v22

COCINERA sencilla y otros quehaceres se necesita, cta. flia., Sarmiento 2946. v22

CHICA se precisa, de 13 a 15 años, Billinghurst 749. v21

CHICA se necesita para algunos quehaceres y mandados, Azcuénaga 1188. v22

CHICA PARA quehaceres de casa, preciso; C. Calvo 3359. v21

COCINERA se precisa, bien recomendada, Callao 648. v21

COCINERA se necesita, Avenida Montes de Oca 856. v21

COCINERA, sabiendo cocinar y pequeños quehaceres, se precisa, recomendada; Pueyrredón 861.

COCINERO y una muchacha de servicio, preciso, tr. Palermo 4463, al llegar a Oro, tranvía 64.

COCINERA y sirvientita, preferible madre e hija, para matrimonio solo, necesita; Terrero 40.

COCINERA BUENA, aunque sencilla, necesito $ 60, con cama, para corta familia, Rivadavia 6909, de 8 a 12.

COCINERA que sepa cocina italiana, con buenos informes, se precisa, Rivadavia número 2568, de 9 a 11.

COCINERA que ayude a otros quehaceres, se necesita, se paga buen sueldo, recomendada, Alsina 1779.

COCINERA y otros pequeños quehaceres, que sea aseada, se necesita en Belgrano, calle Aguilar 2474. v22

COCINERA con cama y buenos informes, necesitase para corta familia, sueldo 50 $, Mansilla 2870.

COCINERA con otros pequeños quehaceres y mucama se necesita, se da cama, Monroe 4138.

COCINERA y otros quehaceres, con cama, sueldo 40 $, se necesita; Membrillar 167, Flores.

COCINERA bien recomendada y que sepa cocinar, se necesita; presentarse desde las 9.30, Crámer 2674, Belgrano. v22

COCINERO para colegio se necesita, 75 $ y casa, Angarich 1575.

COCINERA competente joven, se necesita para familia italiana, con buenos informes, Constitución 3266. v21

COCINERA con buenos informes se necesita para matr. y con cama, Paraná 1138, tratar de 14 a 15. v21

COCINERA y mucama para estancia con certificados, buen sueldo, se precisa, México 2353. v21

COCINERA para cocina liviana y pequeños quehaceres, se necesita persona joven, en casa de muy corta familia, se exige buenos informes, sueldo 60 $, San Martín 930.

COCINERA de profesión, con una muchacha para mucama, con recomendaciones, para el servicio de matrimonio solo en la estancia, buen sueldo. Tratar de 14 a 15 en el Avenida Palace Hotel, casa Victoria 442, departamento 202.

GOBERNANTA con buenas recomendaciones necesito, tr. 10 a 14; Libertad 1652.

HOMBRE joven, sirviente para consultorio, se necesita, Corrientes 2171.

LAVANDERA, por día, necesito, Juncal 935, al fondo.

LAVANDERA preciso por día, Maure 2302

LAVANDERA preciso por día, Rivadavia núm. 5610.

LAVANDERA soltera, planche, cosa bien, prec. interna, 60 $, San José 484, 13-15.

LAVANDERA planchadora, por día, preciso, tratar Est. Unidos 1824.

LAVANDERA que sepa planchar, p. días, a domicilio, se precisa, Gallo 1534.

LAVANDERA planchadora, a domicilio, p. día, preciso, $ 2, Pueyrredón 1319.

LAVANDERA y otros quehaceres, medio día se necesita; Warnes 387.

MUJER todo servicio, corta familia, necesito, con cama, Senillosa 764.

MUCAMA planchadora, recomendada, se necesita 11 en adelante, Av. Mayo 874.

MUCHACHA de 15 a 16 años se precisa para ayudar quehaceres, Defensa 1326.

MUCHACHA para ayudar a quehaceres se precisa, Belgrano 3666.

MUCHACHA y mucama se precisan; Carlos Calvo 1463.

MATRIM. solo desea chica, se la enseña oficio modista, Rivadavia 2348, dep J.

MUCAMAS de comedor y de adentro, con cama y recom., preciso, Piedras 275.

MUCAMA decente, se precisa, Leandro N. Alem 413, piso sexto.

MUCHACHO para mandados, se necesita, Santiago del Estero 1179.

MUCAMA general, se precisa, Pavón número 1440, de 10 a 14.

MUCAMA seria, necesito, buen sueldo; Corrientes 1768.

MUCHACHA se necesita para matrimonio solo, Remedios 2820, Flores.

MUCAMA recomendada y competente, necesitase para corta familia; Pasco 136.

MUCHACHOS de 13 a 14 años, se necesitan, Victoria 1782.

MUCAMA general con recomendaciones, se precisa, 45 $, Vidal 1765.

MUCAMA práctica para hotel, se precisa, sueldo 40 $, Lima 1489.

MUCHACHA para servicio de mañana, se precisa; Cangallo 1558.

MUCAMA para señora sola, se necesita; calle Cerrito número 471.

MUCAMA niñera con buenas recomendaciones necesito, 1. 10 a 14, Libertad 1653

MUCHACHO se necesita, Rivadavia 1954.

MUCHACHA 13-14 años, precisa matrimonio, cuidar nena, Caseros 784, dpto. 8.

MUCAMA joven, con informes, necesito; sueldo 40 $, Pueyrredón 842. v22

MUCHACHA, ayudar quehaceres casa, necesito, México 474, Dto. 7.

MUJER para todo servicio se necesita; Uruguay 446.

MUCAMA recomendada se necesita, 50 $, Urquiza 782.

MUCHACHO de 13 a 14 años, se necesita, Bernardo de Irigoyen 580.

MUCAMO preciso para escuela, afuera; Paraná 628.

MUJER formal necesito para medio día, 25 $, Rivadavia 3623.

MUCHACHA precísase, estará como familia, para ayudar quehac. México 677.

MUCHACHA de 14 a 16 años se necesita, Paraná 1036.

MUCAMO joven para pensión preciso; calle Callao 558.

MUCAMA joven, de comedor, se necesita para corta familia, tratar de 10 en adelante, Vicente López 1695, 1.er piso.

SERVICIO DOMESTICO PEDIDO

MUCHACHO se necesita, que sepa servir la mesa; Alsina 657 (1er. piso).

MUCHACHA se necesita, ayudar quehaceres, sueldo 25 $, Bustamante 2066.

MUCHACHA, matrimonio, de 10 años, necesito, Sarmiento 4260, dep. 2.

MUCHACHA para corta familia, se necesita, pago bien; Callao 782.

MUCAMA GENERAL, recomendada, se necesita; Carlos Calvo 1247.

MUCAMO práctico, p. pensión, con retiro y ref., necesito, Corrientes 1377, piso 2o.

MUCHACHO presentado por sus padres, de 14 a 15 años, prec. Las Heras 3826

MUCHACHA necesitase 14 a 15 años, para ayudar; Aráoz 2372.

MUCHACHA para limpieza y mandados se necesita, Paraguay 758.

MUCHACHA de 15 años para quehaceres casa necesito, Bulnes 76.

MUCHACHA se precisa para matrimonio solo, Callao 421.

MUCHACHA 12 a 14 años, prec., Las Heras 1878, tratar desp. 9 horas.

MUCHACHA joven, con cama, necesitase, Bacacay 2176 (Flores).

MUCHACHA de 14 a 17 años preciso, hay sirvienta, Rivadavia 5216.

MUCHACHA con retiro, ayudar quehaceres, preciso, Rivadavia 3220.

MUCAMA general, se necesita, Montes de Oca 1728.

MUCAMA para matrimonio, se precisa, Rivadavia 3312.

MUCHACHA para mucama, se necesita, Ecuador 1326.

MUCHACHA, todo servicio, casa tres personas, con cama; C. Calvo 2884. v22

MUCAMA joven, general, necesito; Humberto I 1908.

MUCHACHO para limpieza, rep. y mandados de esc., se prec. Tucumán 1114

MUCHACHA se necesita, con recomendación y cama, Acevedo 2729.

MADRE E HIJA o 2 hermanas, cocina y quehacer., se nec., Pueyrredón 862.

MUCHACHA de 12 años se precisa, sueldo $ 20, Donato Álvarez 1905.

MUCAMA joven necesito para matrimonio solo, Alsina 2165.

MUCHACHA para matrimonio solo, necesito, Charcas 3900.

MUCHACHA para limpieza, se precisa; México 1080.

MUCHACHA se necesita para corta familia; Humahuaca 4048.

MUCHACHO recién venido, para limpieza, se precisa; Avenida Alvear 3742.

MUCHACHA se precisa, para matrimonio trato familiar, B. Mitre 2060. v22

MUCHACHA 14 años, precisa, trabajo liviano, hay cocinera, Humberto I 3529.

MUCHACHA se necesita, calle Vera número 47.

MUCHACHA necesito, para corta familia, Santa Fe número 1917.

MUCHACHA de 12 a 14 años se precisa, Suipacha 162, dep. 5.

MUCAMA que entienda de cocina, con cama, se necesita; Gallo 2758.

MUCHACHO para mandados, se necesita, Victoria 813.

MUCHACHA se necesita, casa buena familia, trabajo liviano, Chile 2373.

MUCHACHA necesito, libre a las 18.30, matrim. solo, referenc., Sta. Fe 1018.

MUJER formal, preciso, para hacer la comida a peones; R. Peña 450.

MUCHACHO 16 años, recién venido, preciso; Bdo. de Irigoyen 660.

MUJER para limpieza de cocina, Bdo. de Irigoyen 660.

MUCAMA general se precisa, 60 $; Vallejos 4460, Villa Devoto. v22

MUCHACHA se necesita; Rincón 1109. v22

MUCHACHO de 15 años, para mucamito, necesito; Las Heras 2482.

MUCHACHA se necesita, para niñera, calle Isabel la Católica 675.

MUCHACHA 15 años, recomendada, nec. para matr. solo, Montevideo 261.

MUCAMA de adentro se necesita, Arroyo 842, casi esquina Esmeralda y Juncal.

MUCAMA general, con cama, se precisa, Gallo 1534.

MUCHACHA para ayudar en casa de poca familia, se necesita, México 785.

MUCHACHA para ayudar a señora sola, se necesita, Chile 2378.

MUCHACHA para el servicio de 4 personas, preciso, b. sueldo, Rivadavia 4425

MUCHACHA de 10 a 12 años, necesito; G. Paz 2407 (Belgrano).

MUCHACHA preciso, precio $ 30, Piedras número 1362.

MUCHACHA para hacer mandados, necesito, Guardia Vieja 3968.

MUCAMA y cocinera joven, se necesita, Carabobo 318. v23

MUCHACHA o mucama se necesita, Vicente López 1880.

MUCAMITA de 12 a 14 años se precisa, Libertad 1164.

MUCAMA se necesita, Rodríguez Peña núm. 178, dpto. 4.

MUCHACHA para adentro, se precisa, Carlos Calvo 3926. v22

MUCHACHA p. todo servicio, que sepa su obligación, se necesita, Lacroze 3206.

MUCHACHO necesito, para mandados, calle Estados Unidos 1702.

MUCHACHOS necesito, Quintino Bocayuva 3144.

MATRIMONIO, cocinera y peón, se precisa; Solís 1121.

MUCHACHA para ayudar quehac. medio día, necesito; Mansilla 2427.

MUCHACHA preciso p. matrimonio solo, Independencia 933, 2o. piso, dto. C.

MUJER para cocina sencilla, sin pretensiones, se precisa, Pueyrredón 983. v22

MUCHACHA 13-14 años necesita matrimonio, Bogotá 2622, hay cocinera. v21

MUCHACHA para quehaceres 1|2 día solamente necesito, Santa Fe 2139. v22

MUCHACHO o muchacha preciso, Lacarra 33, Floresta. v22

MUCHACHA todo serv. matrim. solo, se necesita, Azul 146, Floresta. v21

MUCAMA general se necesita, Córdoba 1448. v21

MUCHACHA se necesita, Rivadavia 3433. v21

MUJER se necesita, cocina sencilla y otros quehaceres. Laprida 1167. v21

MUCHACHA necesitase, ayudar los queh. corta familia, Victoria 1131, 3o. v21

MUCHACHA p. ayudar serv. 3 pers., necesito, doy cama; Venezuela 2732. v21

MUCHACHA de 13 a 15 años, necesita familia respetable, Gorriti 3951. v21

MUCHACHOS para mandados preciso; Montes de Oca 830. v21

MUCHACHA se necesita, calle Costa Rica 3946. v21

MUCAMA niñera con recomendación necesitase, Cangallo 2384. v22

MUCHACHA recom. necesita, todo trabajo, para matrim., Arenales 2809. v21

MUCHACHA necesita matrimonio, Bmé. Mitre 2269. (Peletería). v21

MUCHACHA para corta flia. se necesita, buen sueldo, Sarandí 523, dep. 3. v22

MUCAMA general preciso, sepa oblig., buen sueldo, recom., Valentín Gómez 2961

MUCHACHA se precisa para quehaceres, corta familia, Talcahuano 1211, dp. E. v22

MUCHACHA necesitase, 17 a 18 años, para ayudar quehaceres de casa, calle Suipacha 212, 3o. p.

MUCHACHA de 15 a 18 años, se necesita para familia de dos personas, Junín 987, 2o. piso, izquierda.

MATRIMONIO sin hijos, extranjero, doy cama y comida cambio servicio de ella, Federación 632.

MUCHACHA de 12 años, presentada por su familia, sin cama, se necesita, Salta 707, tratar a las 14 horas.

MUJER o muchacha formal, necesito para cuidar niño y pequeños quehaceres; Godoy Cruz 2667, Palermo.

MATRIMONIO se necesita, quintero y cocinera, para estancia cerca de la capital, Cangallo 315, piso 2o., de 9 a 10.

MUCAMA de comedor y otros quehaceres recomendada, se necesita, 50 $, Gral. Urquiza núm. 282.

MUJER de edad para ayudar a los quehaceres de casa, necesito, buen trato, Triunvirato 691.

MUCAMA general, recomendada, se necesita para corta familia, sueldo 45 $, Callao 594. v22

MUCHACHO de 14 a 17 años, se necesita para limpieza y mandados, Arenales 1450.

MATRIMONIO inglés necesita sirvienta para todo trabajo de una casa chica, dirigirse personalmente a Pampa 2763. v23

MUCAMA para quehaceres sencillos, sueldo 50 $, con buenas referencias, presentarse de mañana, Esperanza 191, Flores.

MATRIMONIO necesitase c. recomend., $ 100, ella cocina senc. y lavado, él quintero jard., General Paz 1560, Belg. v21

MUCHACHITA de 13 a 15 años, se necesita, poco trabajo, buen trato, Venezuela 2455, Dto. 1

MUCHACHO de 14 o 15 años, sueldo 15 a 20 pesos, casa y comida, se necesita, en Terrero 189, Flores.

MUCAMA niñera, joven, cariñosa con los niños, con cama, se necesita, México 441, de 9 a 11.

MUCHACHA se precisa, cuidado de 2 niños y pequeños quehaceres, Independencia 3201.

MUCHACHO de 12 a 14 años, recomendado, para mandados casa-quinta, Villa Devoto, se prec., tratar Defensa 678.

MUCHACHO de 17 a 20 años, para servicio de comedor y patios, se necesita recomendado; Rivadavia 4125, de 9 a 11.

MUCAMA buena para casa de dos personas, se necesita, tratar de 9 a 12, Rivadavia 4133. v21

MUCHACHO para limpieza, de 15 a 17 años, en casa familia se necesita, Charcas 1468, tratar de 10 a 12 horas. v21

MUCAMA buena se necesita, para comedor, inútil presentarse sin buenas referencias, se paga buen sueldo, presentarse calle Conde 2960, Belgrano. v22

SERVICIO DOMESTICO PEDIDO

MUCHACHA se precisa, recom., c. cama, sdo. 50 $, Cochabamba 3101, farmac. v22

MUCHACHA para ayudar en los quehaceres de casa, menos cocina, buen trato, Bacacay 2614, Flores. v22

MUCAMA general, con buenas recomendaciones, para matrimonio solo, se necesita; Carlos Pellegrini 644, sueldo 55 $; presentarse de las 9 en adelante. v22

MATRIMONIO, quintero, para el campo, preciso, sueldo $ 100 mensuales más o menos, casa y leña, la señora independiente, por carta solamente, a calle Gral. Hornos 1561. v21

NIÑERA y otros quehaceres, necesito, México 2810, 1er. piso. v22

NIÑERA o sirvienta y otros quehaceres, $ 40, necesito; Alsina 636.

NECESITO sirvienta, corta familia; B. Mitre 1907.

NECESITO muchacha p. ayudar quehaceres de casa, 30 $; Solís 963.

NECESITO mucamo y peón de cocina, Bmé. Mitre 766, 2o. piso, derecha.

NECESITASE SIRVIENTA práctica para todo trabajo, recomendada, para matrimonio solo, con retiro, Av. La Plata 320.

NECESITO señora, para la limpieza externa de la casa y lavar ropa blanca, con retiro, sdo. 50 $; Cangallo 1148.

NECESITO sirvienta formal, con cama, que entienda cocina, matrimonio solo; tratar de 8 a 11. Zapiola 998.

NECESITASE mucamo general, formal, recomend. de 2 años como mínimo, tratar de 13 a 15; Juncal 939. v21

PARA matrimonio necesito sirvienta formal y una chica, Terrero 180.

PEÓN de cocina, muchacho, necesito; Triunvirato 691.

PEÓN DE COCINA, JOVEN, CON INFORMES, se necesita; Defensa 713.

PIEZA cedo por algunos servicios domésticos, Liniers 171.

PRECISO muchacha 14 a 16 años, todo trabajo corta familia, Maipú 725.

PORTERO solo y con buenos informes, para casa de departamentos, se necesita; Vicente López 1860, después de las 9.

SIRVIENTA precísase, todo trabajo casa matrimonio; Arcos 3559, Núñez.

SIRVIENTA preciso todo trabajo matrim. solo; sueldo 50 $; E. Ríos 1492.

SIRVIENTA sepa algo de coc. prec., 60 a 60 $, casa 3 personas, Sarmiento 950.

SIRVIENTA para corta familia, se necesita, Pueyrredón 1475. v22

SIRVIENTA se necesita, para familia inglesa, buen trato, Miró 163.

SIRVIENTA joven se precisa, Mitre 323, Avellaneda.

SIRVIENTA joven, que entienda bien de cocina sencilla, 60; Rivadavia 3907.

SIRVIENTA todo trabajo, con cama, trato familiar, preciso, Juramento 2550.

SE NECESITA muchacha joven, ayudar quehaceres de casa, Cramer 2436.

SIRVIENTA todos quehaceres corta familia, preciso, F. Lacroze 3951. v22

SE PRECISA chica de 14 a 16 años, Zabala 2636, Belgrano.

SIRVIENTA para matrimonio solo, se precisa, Solís 543.

SIRVIENTA necesito formal, corta flia., con cama, ref. Rivadavia 1364, 1.o izq.

SRAS. trab. dom. inter. 60 $, otra 7 a 12, $ 40, sepan coser, escr. Pellegrini 632.

SIRVIENTA, poco trabajo, se precisa. Rivadavia 5840, dep. 15.

SIRVIENTA para todo trabajo necesito, sueldo 50 $, Santa Fe 1621

SIRVIENTA necesito para todo menos cocina, Almirante Brown 976.

SIRVIENTA se precisa, calle Necochea 1142. v22

SIRVIENTA joven, se necesita, calle Suárez número 546.

SIRVIENTA que sepa cocinar, se necesita, con cama; Salguero 935. Hay mucama.

SIRVIENTA para matrimonio solo, se precisa, desp. de las 14, Moreno 2575.

SIRVIENTA se necesita para todo trabajo; Entre Ríos 510.

SIRVIENTA se necesita en casa de familia; Yerbal 70. v22

SE NECESITA sirvienta para corta familia, Venezuela 984.

SE NECESITA una mujer argentina, que sepa cocina, Lavalle 2051, dep. 3.

SE PRECISA muchacho para limpieza patios, sueldo 25 $, Av. Quintana 181.

SIRVIENTA para matr. solo, todo serv., necesito; Independencia 1868, dto. 4.

SIRVIENTA sepa cocinar, necesito., tomaré con hijo, Paraguay 3359.

SIRVIENTA se necesita, sueldo $ 40, Muñiz 1026.

SIRVIENTA SE PRECISA, recomendada, Maza 1469.

SE NECESITA sirvienta hasta medio día; Amenábar número 2246.

SE NECESITA chica, p. cuidar un nene; Bolívar 1674, 2o. piso.

SIRVIENTA se necesita, todo trab. de 2 pers. mayores; Otamendi 62, 1er. piso.

SIRVIENTA con cama, necesita corta familia, Mendoza 3033, Belgrano.

SIRVIENTA que sepa algo de cocina, corta flia., se necesita; Güemes 4413.

SE PRECISA sirvienta que entienda de cocina; J. E. Uriburu 530. v22

SIRVIENTA para ayuda de cortos queh., se precisa; Esmeralda 1047. v22

SIRVIENTA para todo trabajo, matrimonio solo, se neces. Azcuénaga 1517.

SIRVIENTA entienda cocina, con cama, necesito; pago bien; Concordia 343.

SIRVIENTA se precisa para corta familia, Rivadavia 4639.

SE PRECISA sirvienta para cocinar y lavar, buen sueldo, México 1057. v22

SIRVIENTA se necesita, para corta familia, Cangallo 3046, depto. 40.

SIRVIENTA joven p. matrim. solo, necesito, b. sueldo, Aribeños 1315. v22

SE NECESITA muchacho para limpieza, Charcas 790.

SIRVIENTA todo servicio, sepa cocinar, necesito, Rivera 1371.

SE NECESITA sirvienta; Rivadavia 3123, departamento 10.

SIRVIENTA que entienda de cocina se necesita, Paraná 1035.

SIRVIENTA necesito, formal, para todo trabajo, Maza 650.

SE NECESITA cocinera, calle Charcas número 3615. v22

SE NECESITA sirvienta para todo trabajo; Maza 766.

SIRVIENTA que sepa cocinar, se necesita; San Juan 360.

SIRVIENTA para todo trabajo, necesito; Liniers 181.

SIRVIENTA que cocine bien, necesito, 60 pesos, 5909 Rivadavia, de 9 a 12.

SIRVIENTA para corta familia se necesita, Colombres 464.

SIRVIENTA necesito, corta familia, Aráoz 2569.

SIRVIENTA que entienda de cocina, con cama, se precisa, E. Ríos 1759.

SE NECESITA, sirvienta, Álvarez 1946.

SIRVIENTA con cama para cocina sencilla y corta flia, necesito; Gaona 1725.

SIRVIENTA, sabiendo cocinar, matrim., preciso; Terrero 355, Flores.

SIRVIENTA casa pensión, preciso; Bernardo de Irigoyen 1478.

SIRVIENTA se necesita, Senillosa 451.

SIRVIENTA se necesita, con o sin nena, para matrim., Miró 292, Caballito.

SIRVIENTA para familia, se necesita; pago buen sueldo, Neuquén 793.

SE NECESITA sirvienta para cocina y otros quehaceres, San Juan 3555.

SIRVIENTA se necesita de las 7 a las 11, Castillo 441.

SIRVIENTA para corta familia, Gaona núm. 1083.

SIRVIENTA se necesita para todo trabajo, con cama, Cochabamba 1266.

SIRVIENTA joven se precisa; Guatemala 4230.

SIRVIENTA necesito, ayud. quehaceres, c. o sin cama, corta flia., Alberti 647.

SIRVIENTA necesito, poca flia., buen trato, sin pret., Dorrego 2380.

SIRVIENTA de 15 a 16 años, con retiro, preciso; Caseros 494.

SE PRECISA cocinera para corta flia. y otros quehaceres. Lavalle 2322. v22

SIRVIENTA se precisa para corta familia, con retiro, Independencia 3712.

SIRVIENTA preciso, por horas o mes, y chica mandados, Juncal 1946, 4o.

SIRVIENTA para todo trabajo, se necesita; Córdoba 3068.

SIRVIENTA para dos personas, se necesita; Cochabamba 1778.

SIRVIENTA necesito, sueldo 50 $, Morón 3545, Villa Devoto, pago tranvía.

SIRVIENTA se necesita, Camacuá 262.

SIRVIENTA todo trabajo, preciso, Brasil y B. de Irigoyen, (pasaje), ent. 1, dt. 5.

SIRVIENTA se necesita con cama, B. Mitre 1555, 2o. piso, dep. 4.

SE PRECISA una chica de 13 a 14 años; Paraná 309.

SE NECESITA sirvienta para matrimonio solo; Uruguay 934.

SEÑORA preciso medio día, quehaceres de casa; México 1494, p. 1o.

SIRVIENTA se necesita, buen trato, calle Rondeau 1607.

SIRVIENTA para tarde se precisa, solamente; Belgrano 1566.

SIRVIENTA con cama, se necesita; Jujuy 1211.

SIRVIENTA que sepa algo de cocina, se necesita, Baradero 119 (V. Sársfield).

SIRVIENTA por medios días, necesito, para limpieza, Charcas 3971.

SIRVIENTA para matrimonio solo, Bogotá 47, dpto. 4.

SIRVIENTA se necesita para matrimonio solo, Federico Lacroze 3112.

SIRVIENTA, algunos quehaceres y cuidar nena, se necesita; Bustamante 1276.

SIRVIENTA que entienda cocina, necesita para artista, Esmeralda 865, dto. 13.

SIRVIENTA que entienda de cocina, se precisa; Azcuénaga 323.

SERVICIO DOMESTICO PEDIDO

SIRVIENTAS se necesitan dos, una que entienda de cocina; Serrano 896.

SIRVIENTA que entienda algo de cocina, se necesita. Castro Barros 973.

SIRVIENTA se necesita, de 14 a 17 años, para corta familia. Belgrano 1332.

SIRVIENTA se necesita; Alvarez 1844.

SE NECESITA muchacha, que entienda cocina, con cama, Varela 93.

SIRVIENTA preciso, medio día; Lavalle 3078. Dto. H., Tratar de 14 a 16.

SIRVIENTA preciso, para todo trabajo m. cocina, c. retiro; Corrientes 1633.

SIRVIENTA, para todo trabajo, se necesita; Salguero 747.

SIRVIENTA se precisa para matrimonio, Independencia 2911.

SIRVIENTA recién venida para poca familia, se precisa, Bolívar 1680.

SIRVIENTA se necesita, todo trabajo; m. cocina, corta familia, Garay 1776.

SIRVIENTA formal necesita matrimonio solo, Belgrano 312, dep. 14.

SE NECESITA sirvienta, ocurrir 25 de Mayo 180, dep. 4.

SE NECESITA sirvienta para todo trabajo corta familia, 24 de Noviembre 54.

SE NECESITA una sirvienta; Avenida La Plata 1333.

SE PRECISA sirvienta joven, de buena presencia; Suipacha 536.

SIRVIENTA con buenos informes se precisa, Urquiza 210. v22

SIRVIENTA de 14 a 15 años se precisa; Castelli 381, dep. 2. v22

SIRVIENTA para corta flia., necesito, 40 $, Chacabuco 447, 1o., derecha.

SIRVIENTA menos cocina, con cama, se necesita; Cámacuá 149, Flores. v22

SE NECESITA sirvienta, calle Baradero número 119.

SIRVIENTA para todo trabajo, se necesita; Matheu 1659.

SIRVIENTA para quehaceres, se necesita; Jujuy 1130.

SEÑORA seria, se necesita, para coser y descoser; Alsina 818.

SIRVIENTA que entienda de cocina, necesita corta familia; Carlos Calvo 1323

SIRVIENTA que entienda de cocina, con recomendación, preciso, Pozos 121. v21

SIRVIENTA se necesita, México 671. v22

SIRVIENTA para todo trabajo, se necesita, Valentín Gómez 3334. v21

SIRVIENTA todo trabajo, 40 $, necesito; Anchorena 1736. v21

SE PRECISA sirvienta, poco trabajo; sueldo 50 $; San Salvador 6052. v21

SIRVIENTA necesita matrimonio solo, Alberti 837. v21

SIRVIENTA se necesita, corta familia; Sarmiento 3712. v21

SIRVIENTA se necesita, todo trabajo, prefiero italiana, Bustamante 372. v21

SE NECESITA chica de 13 a 14 años, Serrano 314, de 13 a 15 h. v21

SIRVIENTA con o sin nene preciso para adultos, B. Mitre 4030. v21

SIRVIENTA española se precisa; calle San Juan 1855. v21

SIRVIENTA que entienda de cocina, se necesita, Viamonte 1067. v21

SIRVIENTA para todo trabajo, necesita familia, Tucumán 3060. v21

SIRVIENTA joven se precisa, para matrimonio, Medina 36. v22

SE NECESITA una chica de 13 a 15 años, Sadi Carnot 1393. v21

SIRVIENTA de edad, con cama, poco trabajo, $ 25, preciso, Billinghurst 1235.

SE NECESITA cocinera formal y de confianza, Ayacucho 338. v21

SIRVIENTA mujer formal se necesita, 410 Fray Cayetano. v22

SIRVIENTA todo trabajo se necesita para tres personas, 24 de Noviembre 713. v21

SIRVIENTA se necesita para todo servicio, J. Martí 158, Flores. v21

SE NECESITA una sirvienta con recomendaciones; Bogotá 108. v21

SIRVIENTA se necesita; Alsina 2560. v21

SIRVIENTA recomendada, para corta familia, se necesita; buen trato; Pasco 835.

SIRVIENTA para todo trabajo se necesita, sueldo de $ 40 a 50, Avellaneda 34. v22

SE NECESITA sirvienta para todo trabajo en el campo, sueldo 50 $, tratar Olavarría 572.

SIRVIENTA QUE ENTIENDA de cocina, se necesita; buen sueldo; Corrientes 2795, depto. 12. v24

SIRVIENTA que entienda de cocina, con cama, se necesita, Salta 995, U. T. 2369, Buen Orden.

SE PRECISA una muchacha para pequeños quehaceres en casa de matrimonio; Progreso 3946, dpto. 6.

SIRVIENTA joven que sepa algo de cocina, necesita matrimonio, San Salvador 4611, esq. Malabia.

SIRVIENTA que entienda de cocina y mucama, para pueblo cercano, tratar Moreno 1734, de 9 a 12, preciso. v22

SE PRECISA un matrimonio con buenas referencias; él que sea jardinero y ella buena cocinera, Rivadavia 6720. v22

SEÑORA para servicio matrimonio solo, menos cocina, trato familiar, se necesita; Paso 222.

SE DA PIEZA en cambio de limpieza, por carta L. Rocca, Boedo 248, Lomas de Zamora.

SIRVIENTA para cocina sencilla y otros quehaceres se necesita, sueldo 50 a 65 $, Echeverría 1891, Belgrano.

SE NECESITA matrimonio; ella para cocinera y él para quinta para el campo. Tratar Montevideo 1044.

SIRVIENTA se necesita para corta familia, lavar y planchar, sueldo 40 $, Paraguay 3636.

SE NECESITA mujer formal que entienda de cocina, corta familia, Santa Fe 2306, 3er. piso.

SIRVIENTA joven, práctica, para todo trabajo necesita matrimonio solo. 50 $. Esmeralda 91, 3.o piso.

SIRVIENTE, portero y otros quehaceres, joven con recomendaciones, necesito, de 8 en adelante, Lima 1693.

SIRVIENTA joven se necesita, para lavar y algún otro quehacer, corta flia., Céspedes 2479, esq. Alvarez Thomas.

SIRVIENTA para todo trabajo, se necesita, Segurola 465, tratar de las 13 en adelante.

SEÑORA con dos niños, necesita sirvienta para todo trabajo, recomendada, sueldo 50 $. Coronel Díaz 3479.

SIRVIENTA de 20 años, práctica en quehaceres de corta familia, necesito, sueldo 50 $; Independencia 3124.

SE PRECISA una chica, de 12 a 14 años, para pequeños quehaceres, Santiago del Estero 1748, 3.o piso.

SIRVIENTA con cama, que entienda de cocina, se necesita, buen sueldo; Saavedra número 1710.

SE NECESITA muchacha de 13 a 16 años, para poco trabajo. Sueldo $ 30; Canning 785.

SRA. CONFIANZA, quehac., pequeña casa, dando linda pieza marido, sin hijos, necesito; calle Otamendi 333.

SE NECESITA muchacha de 15 o 16 años, ayudar quehaceres de una casa, familia inglesa; Victoria 4123.

SIRVIENTA joven, cocina sencilla y otros quehaceres con o sin retiro, sueldo $ 50 ofrézcase, Venezuela 1478.

SIRVIENTA con cama, recomendada, que sepa cocinar, para 3 personas necesito. Las Heras 3483.

SIRVIENTA joven, para todo servicio, casa familia, preciso, 25 de Mayo 550, dep. C.

SE NECESITAN dos sirvientas para el campo, sueldo 60 $, tratar Av. de Mayo 1319.

SIRVIENTA que entienda de cocina, se necesita, Patricios 391, tratar de 9 a 13 horas.

SIRVIENTA que sepa cocinar, se necesita, no se lava ni plancha, buen sueldo, Lima 1071.

SE NECESITA una chica de 15 a 16 años, para quehaceres de casa chica, Suipacha 332, primer piso.

SIRVIENTA joven, cocina y quehaceres matrimonio solo, necesitase; B. Mitre 1980, 3o. piso, dep. 5.

SIRVIENTA con cama, que entienda de cocina, para tres personas mayores, se necesita; Est. Unidos 279, de 10 a 16. v21

SE PRECISA mucama práctica en hotel, se exige cédula de identidad; Callao 960. Buenas referencias. v22

SIRVIENTA que entienda algo de cocina, se necesita, hay más servicio; Belgrano 2956. v21

SIRVIENTA se necesita, para todo trabajo, que sepa cocinar, con cama; Belgrano número 5526. v21

SE NECESITA una muchacha para trabajos de mucama y que sepa coser; tratar de 9 a 11, Bmé. Mitre 1086. v22

SE NECESITA matrimonio si es posible sin hijos, el marido para quintero, la mujer para cocinera para una estancia en la estación Laplacette, informes en la calle Belgrano 1480.

SIRVIENTA que sepa cocinar, se necesita, con buenas recomendaciones, para poca familia, se paga bien; dirigirse, Ascuénaga 1164, de 16 a 17. v21

SIRVIENTA joven, todo trabajo, entienda de cocina, corta familia, con buenos informes, se precisa, sueldo 40 $; Díaz Vélez, esquina Pringles, farmacia.

SIRVIENTA práctica para todo trabajo, se precisa para el campo, así también muchacha de 14 años, para varios quehaceres, familia corta inglesa; tratar Alsina 2980, 10 a 11 horas.

SEÑORA necesítase para pequeños quehaceres domésticos, en departamento de persona sola, 3 veces por semana, cerca Constitución, preferible persona domiciliada en Barracas o inmediaciones, ofertas carta S. J. N., Rivadavia 835.

SE NECESITA una mucama general y una cocinera, hermanas o primas, la cocinera para platos sencillos y otros trabajos, la mucama pocas habitaciones y planchar ropa de niños solamente, hay niñera, recomendadas, sueldos, 60 y 50 $ respectivamente, Bmé. Mitre 1891. v21

SERVICIO DOMESTICO OFRECIDO

AMA JOVEN, se ofrece, leche buena y abundante; Constitución 3964. v21

AMA se ofrece, para criar chiquito o grandecito; Cochabamba 3330. v22

AMA con certificado médico ofrécese para familia distinguida. Pozos 1541. v22

AMA se ofrece para criar un chico en su casa, leche de 8 meses, Bolívar 866, p. 6

AMA ofrécese, dar dos o tres veces el pecho en su casa, Iraia 131.

AMA Sra., leche 6 m., p. criar casa niño, ofr., Carabobo 1061.

AMA se ofrece para criar en casa del niño, con abundante leche y certificado de Asistencia Pública, San José 1121. v21

AMA con abundante leche ofrécese, de buena presencia, primeriza de 50 días, Chacabuco 764, p. 18. v22

AMA DE LECHE CON CERTIFICADO; ofrece "La Confianza", calle Suipacha número 536, U. T. 3248, Rivadavia.

AMA de leche, de 24 años italiana, robusta, se ofrece, para criar en casa del niño, leche de 2 meses, tratar Acevedo 2214 departamento 2. v22

BUENA cocinera vasca, se ofrece con retiro e informes; L. N. Alem 1796.

COCINERA joven que sabe su obligación, se ofrece; Juncal 2636.

COCINERA se ofrece, calle Miller 2578, Villa Urquiza.

COCINERA italiana, se ofrece con nena 9 años, c. o s. cama, Paraguay 2471.

COCINERA form., ofréc., otros trab., sab. oblig., b. y de camas, Agüero 786.

COCINERA y mucama, ofrécense, buenos inf., campo o ciudad, S. Juan 2235

COCINERO recomendado, se ofrece, para casa flia.; Rincón 1105, E. B.

COCINERA buena se ofrece, calle Victoria núm. 2701.

COCINERA se ofrece, Belgrano 2436, p. 6.

COCINERA repostera para familia distinguida se ofrece; J. E. Uriburu 1016.

COCINERA recomendada, tiene nena 4 meses P. N. Ketzner, Balgorria 3661. v22

COCINERA se ofrece, recomendada; Cerrito 539.

COCINERA y quehaceres ofréc., con niño 8 años y recomend., Sarmiento 2846.

COCINERA y mucama, competentes, madre e hija, se ofrecen; Paraná 687.

COCINERA se ofrece para la cocina y los patios; Caseros 1132.

COCINERA joven, se ofrece, sabe su obligación; Paraná 682.

COCINERA formal rec. con muchacha 17 años, mucama ofrécese, Montevideo 573.

COCINERA se ofrece, corta familia, dirigirse personalmente, Boedo 548.

COCINERA SE OFRECE; CHARCAS número 1939.

COCINERA DE PROFESION, SE OFRECE; Cerviño 3523. v22

COCINERA se ofrece con retiro, Moreno 1157.

COCINERA sencilla, matrimonio, corta f., se ofrece; B. Irigoyen 88.

COCINERA competente se ofrece, recomendaciones, Belgrano 254.

COCINERA sencilla, se ofrece por día, buen sueldo, Sucre 2516, Belgrano.

COCINERA y quehaceres se ofrece, con recomendación, Defensa 855.

COCINERA y algún quehacer, se ofrece; con retiro; Azcuénaga 420.

COCINERA y otros quehaceres se ofrece, San José 952, p. 3.

COCINERA joven, se ofrece, corta familia; Solís 187.

COCINERA y lavar se ofrece, calle Salta 1231, pieza 27. v22

CHICA 16 años, se ofrece, p. corta flia., trabajar en Belgrano; Crámer 1669.

COCINERA se ofrece, con nene 8 años, ciudad o campo; Independencia 854.

COCINERA se ofrece para ciudad o campo, Lima 1555. v21

COCINERA se ofrece, cocina y otros quehaceres, 60 $, Piedras 809.

COCINERA recomendada se ofrece, calle Sáenz Peña 1673.

COCINERA italiana se ofrece para corta familia, Almagro 176.

COCINERA, buenas recomendac., ofrécese, Talcahuano 59, comedor.

COCINERA o suplenta se ofrece, b. informes, c. retiro; Callao 1462 v22

COCINERA vasca, competente se ofrece, o suplenta, Chile 611.

COCINERA argentina, para corta familia, se ofrece, Alberti 848.

COCINERO sencillo, se ofrece, calle Sarmiento 1221.

COCINERA se ofrece para cocina sencilla con retiro, Santa Fe 1853.

COCINERA se ofrece, calle Esmeralda número 916. v22

COCINERA se ofrece, campo o ciudad, S. V.; R. Peña 358.

COCINERA del país para poca familia, se ofrece; Otero 356. v21

COCINERA se ofrece con cama, afuera; calle México 213. v21

COCINERA buena, se ofrece, con b. recom. ed., ciudad o campo; Chile 1272. v21

COCINERA repostera, argentina, muy práctica, para pensión o personas mayores, se ofr., Humberto 1o. 1502, lech. v21

CASERA competente se ofrece, casa particular o departamento, con buenos informes, por carta, Paraná 872, M. G. v22

COCINERA se ofrece, recomendada, pieza para el marido, tiene nena 4 meses, P. N. Ketzner, Balgorria 3661. v22

CHICA de 14 años, se ofrece para cuidar un nene, de buena presencia, tratar Chile 2158.

COCINERA argentina formal, se ofrece, con informes, sueldo 60 a 70 $, Tucumán 1067.

DOS SEÑORITAS, juntas, se ofrecen, todo trabajo, menos coc., Venezuela 1558 v21

DOS MUCAMAS de adentro se ofrecen, prácticas, Alsina 1519.

FAMILIA honorable se ocuparía de la crianza, educación e instrucción de uno o dos niños o niñas. Tratar por las tardes, Cuzco 175, Liniers, tranv. 2 o tren F.C.O.

GUTIERREZ No. 2766, cocinera se ofrece para cocina sencilla.

HOMBRE se ofrece 2 o 3 horas de mañana, para limpieza; 11 de Septiembre 1136.

HOMBRE de confianza se ofrece, para limpieza y mandados, cumple con su obligación. Tucumán 1531.

HOMBRE SERIO, se ofrece para todo trabajo de casa familia menos cocina; Defensa 1555; J. O. v22

HOMBRE español de 42 años se ofrece para cualquier trabajo, con cédula identidad, Tucumán 343, pieza 3, E. S. v21

JOVEN de 19 años, se ofrece para portero, Libertad 543.

JOVEN de 20 años, ofr. para cualquier trabajo, con certif. J. C., México 437.

JOVEN español, se ofrece para cualquier trabajo; calle México 2546.

JOVEN recién venido, para todo trabajo, se ofrece; Colombres 886.

JOVEN se ofrece, 18 años, para cualquier trabajo; Piedras 1830. v22

JOVEN peón se ofrece cualquier trabajo; dirigirse por carta, Villa Urquiza, Cullen 5772, A. M.

LAVANDERA planchadora se ofrece, Paraguay 662, p. 7.

LAVANDERA se ofrece, lavar afuera o en su casa, Est. Unidos 1776.

LAVANDERA ofrécese por día, Charcas 844, dep. 4.

LAVANDERA planchadora ofrécese por día u mes, Gral. Urquiza 1726. v22

LAVANDERA competente, se ofrece; E. Unidos 2621.

LAVANDERA por día, casa flia., se ofrece, Lavalle 1860, p. 18.

LAVANDERA se ofrece, Lavalle 1647.

MUCAMA para adentro o comedor, con b. recomend., se ofrece, Pinto 3451.

MUCAMO general se ofrece sin pretensiones, muy comp., en flia., Junín 193.

MUCAMA de adentro, se ofrece recom.; buena presencia, Sáenz Peña 488.

MUCHACHA 17 años se ofrece, matrimonio solo, Belgrano 2337.

MUCAMA se ofrece, para corta familia, Venezuela 3961.

MUCAMA se ofrece, tiene recomendaciones; Las Heras 1530.

MUCAMA argentina se ofrece, comedor o adentro, tratar Ascuénaga 1665.

MUCAMA, costurera, que sabe cortar, se ofrece, B. Mitre 2402, U. T. 4652.

MUCAMA se ofrece, calle Tacuarí 1449.

MUCAMA se ofrece, tratar, calle Chile núm. 1531. v22

MUCHACHA se ofrece todo trabajo, español, recomendada, Paso 60.

MUCHACHO ofrécese para portero o limpieza, de 16 años, Rivadavia 1882.

MUCAMA de adentro, con recomendaciones, se ofrece, Pueyrredón 1615.

MUCAMA joven, con buenas recomendaciones, se ofrece; México 1338.

MUCAMA o sirvienta se ofrece. Defensa 735, pieza 37.

MUCAMA para adentro, se ofrece, recomendada; Warnes 311.

MUCAMA joven se ofrece; tiene informes; Lavalle 2374.

MUCHACHA se ofrece etc., Venezuela 2109, depto. 1.

MUCAMA argentina, se ofrece, con buenos informes, Rivadavia 2845, pza. 41.

MUCAMA se ofrece, matrimonio o corta familia, Alvarez 2335.

MUCAMA de adentro, se ofrece o para afuera, con b. inf., Pasco 1478. v22

MUCAMA y cocinera de profesión, buenas recomend., se ofrece; E. Ríos 237.

MATRIMONIO, hotel práctico, se ofrece con certif., Jujuy 1395. v22

MATRIMONIO se ofrece para cuidar casa, Agüero 1121.

MUCAMA se ofrece con buenas recomendaciones. Avenida de Mayo 718.

MUCHACHO 16 años, limpieza y mandados, se ofrece, Tucumán 1531, pza. 14.

MUCAMA se ofrece, comedor o adentro; con buenos informes, Ascuénaga 1668.

SERVICIO DOMESTICO OFRECIDO

MUCAMA competente, se ofrece; Soler 4030, Palermo. v22

MUCAMA se ofrece, con buenas recomendaciones, calle Rauch No. 1880.

MUCAMA comedor o adentro, buena recom.; Las Heras 3699.

MATRIMONIO ofrécese, cocinera y quintero, pueblo cercano; Madero 537.

MUCHACHO se ofrece para matrimonio solo; Victoria 1523.

MATRIMONIO sin hijos se ofrece para ciudad o campo; B. Irigoyen 864. v22

MUCAMA o cocinera para matrimonio o corta familia ofréc., c. Chile 2153, pza. 32

MUCAMA se ofrece, calle Méjico número 811.

MUCAMA competente se ofrece, con recom., buena presencia, Juncal 949.

MUCAMA recién venida, se ofrece, Arenales 3075.

MUCAMA para corta familia, se ofrece; Bernardo de Irigoyen 1843.

MUCAMA se ofrece, con buenas recomendaciones, Cochabamba 656.

MADRE e hija ofrécense, todo servicio, sin pretensiones, Córdoba 1619.

MUCAMA o sirvienta, menos cocina, se ofrece; Caballito 80.

MUCAMA joven se ofrece con informes, Cerviño 3751. v22

MUCAMO general se ofrece, sin pretensiones, Bmé. Mitre 2029.

MUCAMA bien recomendada, se ofrece, Bmé. Mitre 1209.

MUCAMA se ofrece con buenos informes, Bartolomé Mitre 2752. v21

MUCAMA se ofrece para todo trabajo, menos cocina; Vidt 1956. v21

MUCAMA ofrécese, italiana, con recomendaciones, Malvinas 328. v21

MUCAMA para corta familia se ofrece, Charcas 3321. v21

MUCAMA con recomendaciones y muchacha recién venida, ofr., E. Ríos 1321.v22

MUCAMA joven, se ofrece, p. medio día; Monroe 3191. v21

MUCAMA se ofrece, sabe su obligación; Blandengues 2644. v22

MUCAMA argentina se ofrece, hotel o sanatorio, da refer., Lima 711. v21

MATRIMONIO joven, se ofrece para campaña, Loreto 2345, tratar personalm.v21

MUCAMA de adentro, argentina, bien recomendada, se ofrece, cota familia, 50 a 60 $ sueldo, Virasoro 2356.

MATRIMONIO argentino, cocinera y mucamo, se ofrece para estancia, H. R., Juncal 2998.

MATRIMONIO se ofrece, cocinero y mucama o viceversa o separado, tratar Av. del Tejar 2859, Belgrano.

MUCAMA muy seria, competente, todo servicio y para corta flia., se ofrece. Escribir Colombres 1512, Sta. Carmen.

MUCAMA o sirvienta, se ofrece con muy buenos informes, Sin cocina; Rioja 429, dupto. 16.

MUCAMA adentro bien recomendada matrimonio solo, se ofrece, por carta Simbrón 3058, M. V. v22

MATRIMONIO lombardo, se ofrece, quintero jardinero, señora cría de aves, para estancia, con recom., Billinghurst 437.v22

MATRIMONIO joven y educado, se ofrece para la campaña, óptimas referencias, D. García, Chacabuco 331. v22

MUCHACHO de 12 años, recién venido, se ofrece, presentado por sus padres; Laguna 837.

MUCAMO comedor se ofrece, con frac y smoking; por carta F. S., Rodríguez Peña 1709.

MUCHACHA argentina, joven, con buenos informes se ofrece, para matrimonio o mucama, dirigirse a B. Mitre 1851.v22

MUCHACHO se ofrece, de 15 años, para limpieza y otros quehaceres, casa particular, con recom., Independencia 584.

MUCHACHA formal, para niñera o sirvienta en cambio del pasaje para España, se ofrece; Estados Unidos 1649. v22

MUCAMA de adentro o general para ciudad o campaña, se ofrece, J. E. Uriburu 93.

MATRIMONIO español, se ofrece, sin hijos; ella cocinera, él quintero u otros quehaceres; con referencias; Victoria 1462.

MATRIMONIO ofrécese, con un chico, en cambio de pieza y comida por los trabajos de la señora. Córdoba 872.

MATRIMONIO sin hijos, joven, ofrécese; él mucamo o portero, ella cocina o mucama; Córdoba 1056.

MUCHACHA española se ofrece para todo trabajo, de corta familia, Ituzaingó 426, pieza 10.

MATRIMONIO se ofrece como encargado o limpieza de casa, a cambio de pieza independ. Tratar o escribir Uspallata 3879

MUCHACHO de 12 años ofrécese solamente por comida, vestido y enseñarle algo. México 3475.

MUCAMA argentina, se ofrece, de adentro o general, sueldo de 55 a 60 $, calle Cerrito 870.

MATRIMONIO para estancia, quintero y cocinera, se ofrece, Villa Elvira, Ramos Mejía, F. C. O. v22

MUCAMO joven ofrécese, buenos informes y sin pretensiones, para trabajar en el Uruguay, (Montevideo), C. Montevideo 24.

MATRIMONIO desea pieza en cambio del trabajo de la señora, con buenos informes, San Juan 876.

MUCAMA joven, se ofrece, para matrimonio o corta familia, casa seria, calle Estados Unidos 2176.

MATRIMONIO sin hijos, desearía cuidar chico mayor de 3 años, buen trato; Perú 1818, La Mosca, Avellaneda. v21

MATRIMONIO español, serio, sin hijos, cocinera sencilla y peón, para campaña o ciudad, se ofrece; Venezuela 2189. v21

MUCAMA seria se ofrece para adentro, casa tranquila, recomendaciones excelentes, Ecuador 1165. v21

MATRIMONIO lombardo se ofrece, encargado estancia, entiende todos ramos agricultura y ganadería, señora criar aves, con certific., t. personal, Billinghurst 437.v21

MATRIMONIO joven, recién venido, con recomendación y chico de 3 años, se ofrece para todo trabajo, por carta, Pedernera 498, Juan Martínez. v21

MATRIMONIO joven, sin hijos, ofrécese, cualquier trabajo, casa flia., para dormir adentro. Dirig. por carta o personalmente a Antonio Rodríguez, Gascón 540.

MATRIMONIO de 35 años se ofrece, cocinera y él comprende de jardín y quinta o cualquier trabajo; Mollán 3068, Belgrano.

MATRIMONIO se ofrece con nene de 1 año, por pza. a cambio de corto servicio, marido trabaja afuera; tratar de 19 en adelante, calle Liniers 2047.

MUCAMA de adentro, formal, bien recomendada, sabe coser y cumplir con sus deberes, ofrécese, carta o pers. a B. E., calle Balcarce 217. v22

MATRIMONIO español se ofrece con buenos informes de Bancos y particulares y garantías, para atender casas depart. o escritorios; lustrar pisos; Lima 1158, piso 1o., derecha. v21

MATRIMONIO ofrécese para estancia, mecánico en molinos, motores para arar tierra, desgranadoras, luz eléctrica de acumuladores, arreglo y manejo autos, ella para quehaceres o cuidado de casa, tratar por carta, a R., San Nicolás 873, Flores.

NIÑERA seria práctica, argentina, recomendada, se ofrece, Del Carmen 742.

NIÑERA práctica se ofrece para uno o dos niños, tiene buenas recomendaciones; Malo 2609.

NIÑERA se ofrece para acompañar familia a España por el pasaje. Actualmente colocada. Escr. a Filomena Santos, Corrientes 1092, Olivos. U. T. 146, Olivos. v22

OFRECESE señorita de alta Italia como mucama de comedor, Charcas 1458.

OFRECESE sirvienta formal, ent. un poco de cocina, Montes de Oca 2201.

OFRECESE Sra. seria, atender personas mayores, solas o con hijos, por carta, A. L., Monte Egmont 219, cap.

PEON práctico de cocina, se ofrece; Brasil 1728.

PORTERO se ofrece con recomendaciones Avilés 2962. v22

PORTERO español, recomendado, se ofrece, C. Pellegrini 1041.

PORTERO u ordenanza, español, se ofrece con informes y cédula de identidad; Cerrito 188.

PORTERO se ofrece para familia, con muy buenos certificados de 4 años y medio y cédula; dirigirse por carta o personalmente a Libertad 1177.

SIRVIENTA ofrécese, por medio día, sabe de cocina, E. Unidos 1776.

SRA. CULTA desea piecita a cuenta de algún trabajo, Soler 3743.

SEÑORA joven se ofrece 3 o 4 días por semana; Campichuelo 613. v22

SE OFRECE mucama competente para comedor, tratar, Moreno 3447, dep. 1. v22

SE OFRECEN cocinera y mucama, juntas o separadas, Carlos Calvo 474.

SRA. OFRECE todo menos lavar; Brasil 943.

SEÑORA joven, se ofrece, medio día, C. Calvo 1764.

SE OFRECE una cocinera sencilla; Lima 1076.

SE OFRECE cocinera con buenos informes, Talcahuano 349, 3o. izq.

SE OFRECE joven 19 años, para cualq. trabajo, Recuero 3536, José Fuentes.

SEÑORA con hijito 10 meses, se ofrece, para quehaceres; Olavarría 925.

SE OFRECE lavandera por día, con buenos informes, Acha No. 3270.

SEÑORA se ofrece para todo trabajo, con retiro, Congreso 2954.

SEÑORA se ofrece por día o medio día, calle Conesa No. 3661.

SIRVIENTA se ofrece para matrimonio o corta familia; Tunuyán 348.

SIRVIENTA se ofrece, recién venida, para corta flia., recom., San Lorenzo 343.

SE OFRECE lavandera y planchadora; Bebedero 3036.

SEÑORA se ofrece 1/2 día, buenos informes; Almagro 494.

SE OFRECE señora formal, trabajo liviano, planchar y surcir ropa, también sabe de cocina, tr. Recuero 1697, Flores.

SE OFRECE una señorita para trabajo doméstico, por medio día; Humberto 1o. No. 1666.

SERVICIO DOMESTICO OFRECIDO

SE OFRECE señora para cobinera, seria; Victoria 3901.

SEÑORA se ofrece con chico 8 años, Victoria 3636, p. 11.

SE OFRECE lavandera buena, dos días por semana; Rioja 476.

SIRVIENTA se ofrece, entiende cocina, con chica 2 años; Montevideo 1612.

SIRVIENTA se ofrece, todo trabajo; Cangallo 2986.

SIRVIENTA se ofrece, Arredondo 2946, Belgrano.

SE OFRECE señora formal, española, para corta familia; Chiclana 4235.

SE OFRECE lavandera y planchadora para casa de familia; Rincón 664.

SE OFRECE muchacho peón cocina o para cualquier trab., Humberto I 967.

SE OFRECE SIRVIENTA JOVEN; Estados Unidos 959.

SIRVIENTA recién venida, ofrécese bien recomendada; Cerrito 538.

SIRVIENTA se ofrece para corta familia, con buenos informes, Méjico 811.

SIRVIENTA se ofrece, todo trabajo, tratar Carlos Calvo 1956.

SIRVIENTA joven, recién venida, se ofrece, Córdoba 743.

SE OFRECE SIRVIENTA para corta familia; Venezuela 1875.

SE OFRECE mucama de adentro, sabe cortar y coser, calle Plaza 3145. v22

SEÑORA se ofrece por día, p. lavar y planchar. Carlos Calvo 1352.

SE OFRECEN mucama y niñera, competentes; tratar Bmé. Mitre 1428.

SE OFRECE mucama o cocinera sencilla, Piedras 343.

SE OFRECE sirvienta con una nena de 4 años; Mariano Acosta 1032.

SIRVIENTAS se ofrecen dos y una recién venida, tratar Alsina 676.

SRA. se ofrece, por medio día o cocina sencilla, Pasco 1163.

SRA. se ofrece, atender casa de persona sola, poste restante central, S. L.

SIRVIENTA entiende algo de cocina, recomendada, se ofrece, Pozos 47.

SE OFRECE señora seria, cocina sencilla, recom., Sadi Carnot 34. v22

SE OFRECE señora para todo trabajo: Potosí 3915.

SIRVIENTA se ofrece, entiende cocina, Venezuela 4311.

SRA. SE OFRECE cuidar chica en su casa; Venezuela 3115.

SE OFRECE sirvienta todo trab. matr. solo, entendiendo coc. Venezuela 1432.

SIRVIENTA se ofrece, entiende de cocina, con retiro, Congreso 3419.

SIRVIENTA se ofrece, Cerrito 655, pieza 7.

SEÑORA por pieza matrimonio se ofrece por carta C. M., Moreno 2276.

SE OFRECE un joven de 19 años para cualquier trabajo, Victoria 2350.

SEÑORA ITALIANA, se ofrece por medio día; Salguero 1346, dto. 1o.

SE OFRECE sirvienta recién venida; tr. al lado de familia, Sarmiento 2712.

SIRVIENTAS se ofrecen dos, calle Independencia 1786.

SE OFRECE mujer formal, todo trabajo, menos cocina, corta flia., Venezuela 942

SE OFRECE ama, recién venida, Forest 1234.

SE OFRECE sirvienta recién venida, Bolívar 1137.

SIRVIENTA con nena se ofrece, matrimonio, Victoria 1678, pieza 6.

SEÑORA formal, italiana, sabe bien cocinar se ofrece, corta flia. Charlone 1615

SIRVIENTA se ofrece sabiendo algo de cocina, con buenos inf., Uruguay 344.

SE OFRECE cocinera de prof., ital., sra. formal, ciud. o camp. Reconquista 1094

SIRVIENTA se ofrece; Chacabuco 1487.

SIRVIENTA se ofrece, recién venida, calle Sáenz Peña 338.

SE OFRECE sirvienta con retiro, calle Soler No. 4060.

SE OFRECE lavandera por día, otros quehaceres; Sarandí 1356.

SE OFRECE señora por día o medio día; Ecuador 198.

SIRVIENTA recién venida, se ofrece, S. Adelaida 1068, Barracas.

SEÑORA se ofrece para cuidar una casa, Paraguay 1521. v22

SIRVIENTA se ofrece para corta familia, menos cocina; Cangallo 1174.

SIRVIENTA se ofrece de 20 años, para corta familia, Venezuela 414.

SE OFRECE cocinera argentina, seria, con recomendación, Brasil 2970.

SIRVIENTA ent. cocina, ofrécese, todo servicio, Venezuela 558.

SIRVIENTA se ofrece para todo trabajo, Independencia 2770.

SIRVIENTA formal para corta familia, buenos informes, ofréc, Constitución 2942

SE OFRECE una señora formal para la cocina, Lavalle 1436.

SE OFRECE sirvienta para todo trabajo; Montevideo 388.

SIRVIENTA se ofrece, todo trabajo corta familia; Chacabuco 1452.

SE OFRECE mucama, con buena recomendación, Santa Fe 1903.

SIRVIENTA se ofrece, todo trabajo menos cocina, buenos informes, S. Fe 1863.

SE OFRECE mucama joven, Cochabamba núm. 566.

SIRVIENTA se ofrece, con recomendaciones, p. todo trab., m., coc., Paraná 717

SEÑORA se ofrece, sin cama o medio día, Catamarca 948.

SE OFRECE cocinera formal, sencilla, matr. o c. flia., Sarmiento 1412, 2.o p.

SRA. se ofrece, confección y reformas, labores, por día o mes, Riglos 223.

SEÑORA se ofrece para todo trabajo, México 3176.

SE OFRECE sirvienta o mucama, corta flia., buenos inf. Herrera 468. v22

SEÑORA ofrécese para quehaceres de casa por medio día, Lavalle 1647.

SE OFRECE lavandera en su casa, calle México 2249.

SIRVIENTA formal se ofrece para todo trabajo, menos cocina. Caseros 3075.

SE OFRECE muchacha joven para corta familia. French 3000. v22

SIRVIENTA se ofrece, Bolívar 1137, departamento 2o.

SE OFRECE cocinera y otros quehaceres, recomendada; calle Alvarez 2720. v22

SEÑORA se ofrece para todo trabajo menos cocina, San Blas 1316. v22

SIRVIENTA se ofrece con retiro a las 19 México 2407.

SE OFRECE una sirvienta para matrimonio solo, Chacabuco 763.

SEÑORA italiana, de edad, sabe cocinar, se ofrece, corta flia., Crarione 1616.

SIRVIENTA se ofrece, calle Miravé número 2731.

SE OFRECE sirvienta o mucama general, Llanes 829, Caballito v21

SE OFRECE mucama para corta familia, Perú 1389. v21

SE OFRECE mucama o niñera, informes y buena presencia, Bulnes 747. v21

SIRVIENTA se ofrece para matrimonio o corta flia., San Juan 3051. v21

SIRVIENTA se ofrece, con retiro, Estados Unidos 1559. v21

SE OFRECE chica de 13 años para matrimonio, 15 de Noviembre 1545. v21

SE OFRECE mucama p. matrim., recién llegada; Carlos Pellegrini 490, M. A. v22

SE OFRECE una mucama argentina, calle Soler 4566. v21

SE OFRECE lavandera, calle Reconquista 468. v22

SEÑORITA joven, ofrécese para atender casa de persona seria, por carta a B. Rojo, Alsina 2184. v22

SEÑORA distinguida, 40 años, se ofrece para dama de compañía o cuidar a personas mayores; poste restante L. A. 48. v21

SEÑORA se ofrece para cocina, con chicos 1 y 7 años, ciudad o campo, Nogoyá 3178, V. del Parque. v21

SRA. se ofrece con niña 15 años, comp., cuid. de niñas, Sras. o Srtas., Jorge Newbery 3260. v21

SEÑORITA se ofrece, recomendada para niñera o mucama, de adentro Sarmiento 1736. v21

SEÑORA FORMAL, se ofrece para cocina sencilla, recomendada; calle Lafuente núm. 333, Flores. v21

SRA. SE OFRECE para todo trabajo y algo de cocina, Loreto 3144, Belgrano. v21

SE OFRECE Sra. genovesa, para cocina y quehaceres, dando pieza al marido; San Martín 670. v21

SE OFRECEN madre e hija para trabajos domésticos, F. Muñoz 1964, Sáenz Peña, F. C. P. v22

SRA. se ofrece con niña 15 años, comp., cuid. de niñas, Sras. o Srtas. Jorge Newbery 3260.

SEÑORITA honorable se ofrece para el cuidado de niños en casa de familia decente; Entre Ríos 1357.

SEÑORA italiana se ofrece, acompaña a señorita y pequeños quehac., con buenos informes, 14 a 19, Acevedo 2327, d. I. v22

SEÑORA con niña 10 años, desea colocarse como mucama, dirigirse a Humberto I 3046.

SE OFRECE sirvienta, recién venida, todo trabajo, tratar Moreno 2467, departamento 1.

SE OFRECE viuda joven, ama de llaves o dirigir casa, va al campo, Cangallo 3548, U. T. 3455, Mitre.

SE OFRECE buena cocinera francesa sola, formal, para matr. o corta flia., va afuera; Paseo de Julio 1330.

SE OFRECE un muchacho recién venido para limpieza y mandados, tratar Venezuela 912.

SIRVIENTA recomendada, con chica de 3 años, se ofrece para todo trabajo y cocina, sueldo 30 $, Liniers 3068. v22

SE OFRECE viuda para matrimonio solo, con una chica de 5 años, buenos informes; Avenida de Mayo 895.

SE OFRECE cocinera con hija 11 años; cocina sencilla y quehac. cam. p. matrim. solo o corta flia. d. 490. México 1174.

SERVICIO DOMESTICO OFRECIDO

SIRVIENTA ofrécese todo trabajo, menos cocina, Chacabuco 1016. v21

SRTA. se ofrece para lavar, planchar y otros quehaceres, Junín 1355.

SE OFRECE mucama de adentro o general, de corta familia, sin pretensiones, Tucumán 1085, pieza 40. v22

SEÑORA se ofrece para trabajar medio día, calle Bucarelli 1375, esquina Manuela Pedraza. v22

SRTA. FORMAL, se ofrece para lencera o mucama de hotel, o recom. Contestar a P. J., Soper 1289, Belgrano.

SIRVIENTA se ofrece, para todo trabajo, menos cocina, con un chico de 13 años, sabe leer y escribir, Méjico 1158, p. 18.

SE OFRECE madre e hija para matrimonio solo, buena recomendación, sabe cocinar, Belgrano 4129.

SE OFRECEN dos señoritas juntas, una para cocina y otra para mucama, buenas referencias; Pará 688.

SEÑORA joven, se ofrece como gobernanta de casa de una o dos personas mayores o matrimonio solo; Ecuador 1068.

SEÑORA joven, formal, ofrécese para dama de compañía, iría a Europa; escribir o personalm., Ascuénaga 1064, Fredes.

SEÑORITA educada, se ofrece para acompañar señora sola, Corrientes No. 1243, 3er. piso, dpto. 5.

SE OFRECE lavandera y planchadora o cocinera por día, con retiro; Chile 838, pieza 13.

SE OFRECE joven, 25 años, italiano, recién venido, cualquier trabajo, tratar; Esmeralda 660. v22

SE OFRECE sirvienta, a matrimonio solo, sin cama, prefiere cerca, Independencia núm. 1370. v22

SE OFRECE lavandera o planchadora o mucama de adentro, con buenos informes, Paraguay 748.

SRA. P. planchar 3 o 4 días p. semana; (taller), o particular, de 8 a 10 horas, ofrécese, Santa Fe 3756.

SEÑORITA se ofrece para lavar, planchar, o trabajar por día, con buenos informes, Paraná 717.

SE OFRECE mujer de confianza, por día o medio día, calle Estados Unidos número 1776.

SE OFRECE señora para la capital o para todo trabajo; tratar calle 15 de Noviembre número 1116.

SIRVIENTA, con una nena de 9 meses, ofrécese, para casa de persona sola, calle Castillo número 646.

SIRVIENTA joven, se ofrece para matrimonio solo o personas mayores, Piedras 567.

SIRVIENTA seria, para todo trabajo, menos cocina, se ofrece a corta familia, Lavalle 1390.

SE OFRECE cocinera y otros quehaceres, con criatura de dos años; tiene carnet, San José 1224.

SEÑORA formal, se ofrece, para el cuidado de señora sola o para cuidado de niños; Bmé. Mitre 2752. v22

SE OFRECE cocinera extranjera, joven, recomendada, que sabe cocinar bien, y sus obligaciones; Billinghurst 2193.

SE OFRECE señora formal, italiana, para persona sola o para ama de llaves o para matrimonio solo, Alberti 1836. v23

SRA. VIUDA, SE OFRECE para trabajar medios días; Australia No. 2682. Dirigirse por carta a Rosa. v2

SEÑORA buena presencia con nena, se ofrece para el cuidado de señor solo, ciudad o campaña, Montes de Oca 3079, depart. 9.

SEÑORITA DESEA COLOCARSE en casa de familia, interna, confecciona vestidos, labores de todas clases, lencería fina, etc., buenos informes; Lavalle 1876.

SE OFRECE señora buena presencia, persona sola, hace todos los trabajos domésticos, pide y da buenas referencias, dirigirse Rincón 872.

SEÑORA educada se ofrece para dirigir o administrar una casa de familia en cambio de habitación; por carta a N. N., calle Bolívar 708.

SE OFRECE señora como dama de compañía, para viajar a Europa o ir al campo; puede dar los mejores informes; H. O. F., Post. Restante, C. Central.

SEÑORA chilena, seria, distinguida, honesta, buena presencia, conoce bien dirección de casa, sabe cocinar muy bien, se ofrece para persona sola honorable, M. A., Sucursal Correo 10.

URGENTE se ofrecen madre e hija, para matrimonio solo o corta familia, buen trato, poco sueldo, Serrano 5981. v22

VALET práctico se ofrece, con recom. Tucumán 1057. v22

VIUDA de buena presencia, sola y moral, para ama de llaves de casa de señora con niñas, ocurrir Sáenz Peña número 864, de 13 a 16.

EDICTOS JUDICIALES

POR DISPOSICION DEL SR. JUEZ DE 1a. Instancia en lo Civil de la capital de la República, Dr. Fernando M. Colombres, se hace saber por el término de cinco días, a los acreedores hipotecarios en segundo o más términos, que con intervención de los martilleros Giménez Zapiola, Panelo y Cía., se va a proceder a la venta del terreno situado en Martínez, (F. C. C. A.), perteneciente al juicio seguido por Banco de la Pcia. de Bs. Aires, C. de Accini Cristóbal A., su concurso y Matilde Vernengo de Accini (su suc. concursada). Juicio ejecutivo. Buenos Aires, abril 18 de 1921. Manuel E. Olmos. v26

LICITACIONES

CONSEJO NACIONAL DE EDUCACION. Acéptanse propuestas hasta el 6 de mayo próximo, para la provisión de los textos que necesitarán las escuelas durante 1922. Datos en Dirección Administrativa, Rod. Peña 935. El Secretario General. v30

CONSEJO NACIONAL DE EDUCACION. —Llámase a licitación pública para el día 26 del corriente, a las 16 horas, para la adquisición de artículos de carpintería y ferretería que necesitará la oficina de suministros durante el presente año. Datos en la Dirección Administrativa, Rodríguez Peña 935.—El Secretario General. v26

CONSEJO NACIONAL DE EDUCACION. —Llámase a licitación pública hasta el el 28 de abril de 1921, a las 14 horas, para la construcción de un edificio escolar en Quetrequén, (Territorio de La Pampa). Datos en la Dirección General de Arquitectura de la repartición, Rodríguez Peña 935. Esta licitación tendrá también lugar en Santa Rosa y Quetrequén, (Pampa).—El Secretario General. v28

CONSEJO NACIONAL DE EDUCACION. —Llámase a licitación pública hasta el 21 de abril de 1921, a las 14 horas, para la construcción de un edificio de madera y piedra con destino a la escuela de Bariloche (Río Negro). Datos en la Dirección General de Arquitectura de la repartición, Rodríguez Peña 935. Esta licitación tendrá también lugar en Viedma y Bariloche (Río Negro), y Neuquén (capital del territorio del mismo nombre). El Secretario General. v21

FERROCARRIL CENTRAL DE BUENOS Aires. — Se llama a licitación para la provisión de treinta mil toneladas de piedra de granito triturada para balasto de vía permanente. Los interesados podrán consultar el pliego de condiciones en la oficina del Jefe de Vía y Obras en la estación Lynch de 9 a 12 y de 14 a 18, desde el 15 hasta el 26 del corriente. Los presupuestos firmados y con indicación de domicilio, se reciben en la Gerencia del F. C. C. de B. A. estación Federico Lacroze en sobre lacrado y con la mención "Propuesta para piedra" hasta el día 30, a las 15, día y hora en que serán abiertos. — Abril quince de mil novecientos veintiuno. — La Administración.

MINISTERIO DE MARINA — Dirección General Administrativa. — Paseo Colón 1457 — Llámase a presentación de propuestas para el día 23 de abril próximo hasta las 14.30 horas, para la provisión de artículos destinados al depósito de equipos entre los que figuran: 100.000 botones, 30.000 pares borceguíes, 1000 metros brasnante, 1.000 mts. brin, 20.000 cajas betún, 2.100 mts. paños, 3.000 cepillos para coys, 5.000 elásticos, 10.000 mts. loneta, 45.000 para medias, 20.000 mts. trencilla, broches, barbijos, viseras, etc. Por datos, pliegos de condiciones, etc., recurrir a la División Compras. v23

MINISTERIO DE MARINA. — Dirección General Administrativa. Paseo Colón 1457.—Llámase a presentación de propuestas para el día 17 de mayo próximo, hasta las 14.30, para la provisión de artículos destinados al depósito de equipos, entre los que figuran: 15.000 mts. brin blanco y 10.000 azul, 85.000 botones de hueso, 10.000 mts. cotín para colchonetas, 10.000 pares de borceguíes, 12.000 cajas betún, 15.000 mts. loneta, 14.000 mts. lienzo, 15.000 pares de medias, 20.000 mts. trencilla, 5.000 mts. tartán, 8.000 pañuelos, 3.000 cuchillos para mesa, cepillos, cucharas Christofle, manteQueras, compoteras, etc. Por datos, pliegos de condiciones, etc., recurrir a la División Compras. v30

SOCIEDAD DE BENEFICENCIA DE LA Capital.—Llámase a licitación hasta el día 25 de abril, a las 14.30, para provisión de telas. Informes en la Administración General, Reconquista 269.—La secretaria. v25

SOCIEDAD DE BENEFICENCIA DE LA Capital.—Llámase a licitación hasta el 12 de mayo, a las 14.30, para la instalación de dos ascensores y cinco montaplatos en la "Maternidad", según especificaciones que podrán consultarse en la Oficina Técnica de la sociedad, Reconquista 269.—La secretaria. v12m

SOCIEDAD DE BENEFICENCIA DE LA Capital.—Llámase a licitación hasta el 10 de mayo a las 15, para la ejecución de las obras de carpintería y vidriería del Instituto "Pizarro y Monje", según planos y especificaciones que podrán consultarse en la Oficina Técnica de la Sociedad. Reconquista 269.—La secretaria. v20

SOCIEDAD DE BENEFICENCIA DE LA Capital.—Llámase a licitación hasta el 20 de mayo a las 14 y 30, para la provisión de 22.000 tejas de Marsella, para la nueva Casa de Huérfanas, según especificaciones que podrán consultarse en la Oficina Técnica de la Sociedad, calle Reconquista 269. — La secretaria. v20mayo

SOCIEDAD DE BENEFICENCIA DE LA Capital.—Llámase a licitación hasta el 29 de abril, a las 15 y 30, para la instalación de un ascensor y un montaplatos en el Hospital Oftalmológico "Santa Lucía", según especificaciones que podrán consultarse en la oficina Técnica, Reconquista 269.—La Secretaria. v29

FERROCARRILES

FERROCARRIL de Buenos Aires al Pacífico.—Se avisa al público que desde el 1.o de mayo próximo regirá el horario de invierno para los trenes de esta empresa, el que se exhibirá en las estaciones y oficina central, calle Florida 753. La Administración.—19 de abril de 1921. v30

FERROCARRIL OESTE DE BUENOS Aires, Limitada.—Aviso al público. — Horario de trenes.—Se pone en conocimiento del público que desde el día 1o. de mayo próximo entrará en vigencia el horario de invierno, en el cual se han introducido algunas modificaciones. Para más detalles, ocurrir a la Administración, Estación Once de Septiembre, abril de 1921.—La Administración. v30

NAVEGACION

ARAGUAYA. — La revisión de las mercaderías de este vapor se verificará los días 21 y 22 del cte., en Dársena Norte, sección 1a., de las 8 hasta las 10, debiendo los interesados presentar sus facturas originales y hacer todo reclamo en el término de 48 horas.—La Mala Real Argentina Ltda. Agentes. Edificio Británico. v21

BRABANTIA. Este vapor ha terminado su descarga en la Dársena Norte, sección 2a. y 3a. La revisación tendrá lugar en los días 20 y 21 del corriente, de 8 a 10 horas.—W. Allinson Bell, agente. v21

BRECHTERLAND". Este vapor ha terminado su descarga en el Dique 2, sección 4a. La revisación tendrá lugar en los días 20 y 21 del corriente, de 13 a 15 horas.—W. Allinson Bell, agente. v21

VAPOR HIGLAND WARRIOR". REVISIÓN de mercaderías tendrá lugar los días 22 y 23 del cte., de 8 a 10, en el dique 4, sección 3a. No se revisarán sin factura original.—H. W. Nelson Ltda., agente. v22

VAPOR NORUEGO "MELDERSKIN". — La revisión de las mercaderías de este vapor se verificará los días 22 y 23 del corriente, en el dique 3, sección 1a., de las 14 a las 16 horas, debiendo presentar los interesados las facturas originales.—Enrique Fretzschmer, agente. v22

VAPOR "MARQUESA". REVISION DE mercaderías tendrá lugar los días 22 y 23, del cte., de 8 a 10, en el dique 4, sección 3a. Reclamos deben ser presentados dentro de las 48 horas de haberse efectuado, esta.—Houlder Brothers Co., Ltda., agentes. v22

VAPOR INGLES "KELVINBRAE".— La revisión de la carga de este vapor se efectuará en el depósito del dique 1, sección 4a., los días jueves 21 y viernes 22, de 13 a 15 horas. Los interesados deberán presentar las facturas originales en el acto de la revisión y las reclamaciones dentro de las cuarenta y ocho horas hábiles, J. E. Turner y Co. — Agentes. v22

VAPOR NORUEGO "OSTERDAL": Alegando la aduana carecer de depósitos suficientes para cierta clase de mercaderías y especialmente bultos maquinarias de un peso superior de 1.000 kgs., comunicamos a los señores consignatarios de la carga venida con este vapor, especialmente consistente en cascos de aceite lubrificante, maderas, cascos de asfalto y maquinaria en general, se sirvan retirar a la brevedad posible, pues de lo contrario nos veremos obligados a descargarlas en lanchas o a girarlas en las plazoletas a la intemperie, a cuenta y riesgo de la misma mercadería y sin responsabilidad alguna para el agente, capitán o armadores del buque.—Dodero Hnos. Ltda. v21

LA PRENSA

Buenos Aires, abril 21 de 1921

UN PADRINO QUE NO PUEDE, NO DEBE, NI QUIERE SERLO

Es tan frecuente oír magníficos términos acerca de la potencialidad de nuestras industrias, y sobre todo de la ganadera, que no puede menos de causar profunda sorpresa la incapacidad en que se manifiestan los productores y consignatarios de lanas para salir por sus propios medios, fortalecidos al efecto por una ley reciente de la Nación, de una dificultad que medida en capital no pasa de treinta millones de pesos.

Pero en realidad ambas manifestaciones son la consecuencia de la falta de dirección que caracteriza la vida económica del país. Cuando la prosperidad de los tiempos disimula los peligros y los obstáculos, se habla de nuestras industrias con ditirambos porque no se conocen todos sus problemas, ni se ha penetrado bien en el significado de los que se conocen, y esta misma inhabilidad estimula la suposición de un dominio completo de tales cuestiones, que no existe. Y una vez en presencia del peligro o el obstáculo, se descubre, a la vez que la falsedad de esa presunción, que las fuerzas económicas comprometidas, lejos de resultar vigorosas, se manifiestan incapaces, por falta de coordinación seguramente, de proveer a la propia defensa.

En esos momentos difíciles surgen al impulso del muy natural egoísmo de los que necesitan salvar una situación, los arbitristas. Sin medir las dificultades, sin preocuparse con las repercusiones que bajo forma de peligro o de consecuencias efectivas puedan sobrevenir en la economía nacional, buscan la solución siguiendo la línea del menor esfuerzo y sin embargo, se trata de personas capaces de resolver el problema, si le aplicaran el estudio metódico que ha menester.

Es así como se ha hecho una obsesión en el espíritu de los interesados en el comercio de nuestras lanas, la idea de que las compre el Estado, lo cual representaría el mejor negocio que en estos momentos pueda ofrecérseles, no cabe dudarlo.

El Estado pagaría precios mayores que los que le sería posible conseguir en plaza, por mucho tiempo; y no se necesita gran perspicacia para comprenderlo, pues de otra manera nadie le vendería sus lanas. El Estado cargaría luego, con las pérdidas del negocio.

Hasta se ha proyectado una combinación por la cual, durante dos años, se mantendrían intactas las expectativas de lucro de los actuales tenedores de lanas sobre el precio que recibirían bajo forma de un préstamo que se fijaría en el 70 por ciento del valor de sus productos, que no puede ser en el actual estado del mercado de lanas, sino una cosa arbitraria, y al fin de ese plazo, se abandonaría al fisco el negocio, vale decir, las pérdidas.

Pero pedir la ayuda de un Estado que él mismo la necesita, es el colmo de los contrasentidos. No es seguramente por obra de su capacidad de crédito, como lo aseveraba en otros tiempos el Ministro de Hacienda, que existen en los Bancos obligaciones del tesoro nacional de todas formas y por valor de 700 millones de pesos, y no se atina con un medio sano de consolidar esta deuda o de amortizarla, y libertar así la capacidad de crédito bancario que ella pueda representar, para ser utilizada en el comercio y en la industria.

Además, conforme a lo que hemos explicado tantas veces, siguiendo demostraciones de las más altas autoridades bancarias del mundo, los préstamos de los Bancos al fisco, no sólo hacen incómoda la situación de los primeros, sino que producen la "inflación monetaria", aumentando la capacidad adquisitiva de la comunidad, sin que la producción crezca al mismo tiempo.

Y de otro lado, como la capacidad de crédito de los Bancos se basa en la cantidad de oro que existe en el país, esos préstamos son un obstáculo para la vuelta a la conversión, y en ellos, sin duda alguna, reside el motivo de la tenaz oposición del Ejecutivo a esa medida.

Lo natural sería, por lo tanto, ver la manera de que desapareciese esa relación peligrosa y embarazosa del Estado con los Bancos; y entonces se habría conseguido resolver varios problemas más importantes que el de las lanas, y este mismo hallaría solución verdadera en la situación nueva que así se crease.

Restablecer el valor del peso argentino, volviendo a la conversión y haciéndose efectiva la libre exportación de oro que garantiza la ley, contra la cual el Ejecutivo se mantiene alzado, es sin duda, uno de esos primordiales problemas.

Con el cambio a 133 pesos oro por cien dólares, el consumo, la industria y los capitales que se arraigan en nuevas instalaciones industriales y en casas, resultan gravados con un treinta y tres por ciento. Esto representa sin lugar a dudas un perjuicio no sólo varias, sino muchas veces mayor que toda la importancia de este asunto de las lanas.

El país necesita después de seis años de abstención forzada, adquirir elementos de producción y muchas cosas necesarias a la vida. Es una especie de sed contenida que debía desequilibrar nuestra balanza de pagos, si oportunamente no se proveía la libre circulación comercial del oro. Así lo advertimos hace más de dos años y así sucede en estos momentos.

No es la importación de artículos de lujo, lo que produce esta situación. Una noticia telegráfica de Wáshington publicada en nuestra edición del 9, corroboraría este aserto. "Las exportaciones a la Argentina, — dice — especialmente en automóviles — que no son sino las menos veces artículo de lujo — carbón, textiles de algodón, rieles de acero, materiales de hierro, aceites minerales, trementina y maderas, marcaron un aumento de un 37 por ciento sobre las de 1919."

Si el oro que representa aquella forzada abstención, pudiese salir libremente, el equilibrio se restablecería y lograría apagarse esa sed que hoy contiene, de nuevo, esa abstención que, en muchos casos, impone el recargo enorme en el cambio.

También hemos hecho notar, que el restablecimiento del susodicho equilibrio es necesario para facilitar la desinflación de los precios, en cuanto atañe a los salarios, cuyo valor real disminuye si no en el treinta y tres por ciento del envilecimiento de nuestro signo de cambio, en una cantidad proporcional al consumo que hace cada asalariado de artículos de importación, aun si los que adquiere son producidos en el país en competencia con los similares importados.

Se ve por lo expuesto que sobre el problema de las lanas, está el que comprende la situación de las finanzas nacionales y de nuestra moneda. Los mismos que aspiran a endosar al Estado el primero de estos problemas, deberían considerar que nada hay más peligroso que apoyarse en el brazo de un cojo, para el cojo, que en este caso es el Estado, como para la economía nacional a la que se buscaría semejante descanso por los que se llaman sus directores.

Y así fuese la situación del tesoro nacional argentino, la del británico, cuyas obligaciones encuentran fácil colocación en los primeros mercados financieros del mundo, a imitación del mismo, no habría de comprometerse en operaciones comerciales.

Estas no resultan proficuas, fuera de la situación de un monopolio universal, como, por ejemplo, la que existía durante la guerra para los productos británicos. Por eso sucede que por verse obligado el gobierno helvético a mantener todavía ciertos monopolios, la industria paga 314.80 francos suizos por la tonelada de carbón que podría conseguir a 72 francos, y el consumidor paga altos precios por el pan, la harina, la manteca, la leche y otros artículos cuya importación se halla igualmente monopolizada por ese gobierno.

Pero existe además la circunstancia de que el Estado argentino, no quiere tampoco el padrinazgo que se le ofrece. Cuando el crédito a los aliados, el Ejecutivo declaró que no era función del Estado comprar, ni vender mercaderías, y ni él, ni el Congreso que ha manifestado coincidir con esa opinión, habrán de prestarse para favorecer el comercio de lanas, a una operación que se negaron a aceptar en favor del productor agrícola.

SITUACION DE LOS BANCOS

BALANCE AL 31 DE MARZO

La acción bancaria en los créditos

El Ministerio de Hacienda dió a conocer ayer el estado de los Bancos al 31 de marzo último, el cual consigna las siguientes cifras totales:

Depósitos en cuenta corriente, a plazos y en caja de ahorros: $ oro 10.074.127 y $ c|l 3.414.648.765.

Descuentos y adelantos: $ oro 7.643.435 y $ c|l 2.540.924.865.

Existencias en el país: $ oro 43.771.169 y $ c|l 1.059.236.828.

Capital realizado o correspondiente a la República Argentina: $ oro 46.853.403 y $ c|l 338.390.154.

En los tres primeros rubros, presentó así la banca al fin de marzo, un total de 60.4 millones de pesos oro y 7.014.7 millones de pesos moneda nacional, cantidades que comparadas con las del mes precedente, acusan disminución de 1.1 millón oro y aumento de 83.2 millones papel.

A moneda legal, los depósitos generales aumentaron 34.8 millones, habiendo también aumentado, los descuentos y adelantos 13 millones y las existencias 35.6 millones.

Por lo que se refiere al Banco de la Nación Argentina, aumentó los depósitos en 11.3 millones y las cifras de crédito en 26.7 millones, habiendo disminuído las existencias, en 2.9 millones.

Los otros 32 establecimientos bancarios, a moneda legal, aumentaron los depósitos en 23.2 millones, disminuyeron los descuentos y adelantos en 12.7 millones y reforzaron sus encajes, con 38.6 millones de pesos.

En definitiva, aumentaron las existencias bancarias en 35.6 millones de pesos y fué restada esa cantidad del haber en manos del público, cuyo giro era al fin de marzo último, de 303.3 millones de pesos.

CRUZ ROJA ARGENTINA

Elección de nuevas autoridades

En el local de la Avenida Leandro N. Alem 526, donde funciona el Hogar de Enfermeras, se efectuó ayer una numerosa asamblea de damas de la Cruz Roja Argentina con objeto de elegir los miembros que, en número de 18, regirán los destinos de la institución, de acuerdo con los nuevos estatutos.

Para los cargos directivos de la comisión, la cual se renovará, en adelante, por terceras partes cada año, resultaron electas las siguientes señoras:

Presidenta, Guillermina de O. C. de Wilde; vicepresidenta primera, Lucrecia G. de Ramos Mejía; vicepresidenta segunda, Adela Napp de Lumb; secretaria de actas, Elena Green de Lanús; secretaria de correspondencia, Carmen Madero de Agrelo; tesorera, María Quintana de Pearson; protesorera y contadora, Julia Zumarán de Olmedo; directora general de almacenes, Rosa Woodgate de Mayol; inspectora general, Justa Varela de Láinez.

Como vocales, fueron elegidas las siguientes señoras: Elena Irigoyen de Velar, Julia Moreno de Moreno, Sara Pearson de Aberg Cobo, Adela Carabassa de Pando, Sara Demaría de Robirosa, Elena Roca de Victorica, María Correa Morales de Saguier, Alcira Quirno Costa de Bilbao y Silvia Fernández de Fernández.

Además, fueron nombradas vocales honorarias, las señoras que formaron el consejo al declararse su autonomía y que son:

Rosa Gonzáles de Sáenz Peña, Elena Napp de Green, Susana Torres de Castex, Mercedes Zapiola de Ortiz Basualdo, Dalmira Cantilo de Gallardo, Mercedes Pirovano de Rodríguez Pividal, Ana Quirno de Castro, Carmen Alvear de Christophersen, Esther Esnaty de Pearson, Mercedes Duggan de Torres, Anatilde G. de Gonzáles Segura, Teodelina Lezica de Uriburu, Mercedes Unzué de Quintana, Josefina Unzué de Cobo, Luisa Carabassa de Moreno, Enriqueta Blaquier de Rocha, Florinda Fernández de Penard, Elvira de la Riestra de Láinez, Elisa Funes de Juárez Celman, Catalina Pirovano de Pirovano, Belén Zapiola de Cobo, Helvecia A. de Cortejarena, Marta Unzué de Blaquier, M. Carmen Sala de Demaría, Delia C. M. de Cobo, Angiolina Astengo de Mitre, Leonor Q. C. de Terry y Celina Zaldarriaga de Paz.

Por unánime aclamación, la asamblea resolvió elegir presidentas honorarias vitalicias a la señora Dolores Lavalle de Lavalle, en razón de haber fundado el subcomité de damas y a la señora Guillermina de O. C. de Wilde, en reconocimiento a su acción en la organización de la sociedad.

CONGRESO

CAMARA DE DIPUTADOS

LA SESION DE AYER

INVESTIGACION SOBRE MERCADERIAS EN TRANSITO

Actitud atribuída a la mayoría

SE ANUNCIA UN MENSAJE DEL P. E.

PROSIGUE LA CONSIDERACION DE LOS DESPACHOS

El presidente de la Cámara, señor Goyeneche, declaró ayer a las 15.30 abierta la sesión, con asistencia de 85 diputados en el recinto.

Después de aprobada el acta de la sesión anterior, se dió lectura de los asuntos entrados, entre los que figuraba un proyecto del señor Calixto A. Rodríguez, por el cual se acuerda al Aero Club de Rosario de Santa Fe la suma de cien mil pesos, como contribución de la Nación para los trabajos de instalación del campo de volación en la aludida ciudad.

Inmediatamente solicitó la palabra el señor Dickmann para formular una moción en el sentido de que la Cámara realizara sesiones diariamente, hasta las 22, y que se fijara el día viernes a las 18 para empezar la votación de los despachos de las distintas comisiones investigadoras de las denuncias contra el Ministro de Hacienda.

Dijo el señor Dickmann que el grupo socialista insistía nuevamente sobre esa moción, formulada en la sesión anterior por el señor De Andreis, porque creía que había llegado el momento de exhibir ante el país la actual situación parlamentaria, y porque, en su concepto, como en el de sus colegas de representación, el debate estaba agotado, y si quedaban por agregar algunas cosas más, con tres días de sesión había de sobra.

Agregó que era evidente que la mayoría parlamentaria estaba empeñada en obstruir el trabajo de la Cámara mientras, por otra parte, la prensa presidencialista denunciaba que aquélla perdía tiempo. Esto, agregó, es un doble juego que concurre al mismo propósito: desviar la opinión pública y desprestigiar al parlamento.

Estas consideraciones, y otras que agregó, habían inducido a la diputación socialista a formular dicha moción, la cual pidió que se votara nominalmente.

A continuación, y para apoyar la moción del señor Dickmann, habló el

Señor González Iramain—Ha resuelto el grupo socialista plantear a la Cámara esta cuestión y lo hará insistiendo y reiteradamente para que los diputados de la mayoría asuman la responsabilidad que les corresponde por la ineficacia de la labor parlamentaria.

Es evidente el propósito de obstruir y de dificultar la labor de la Cámara, evidente en los legisladores, por su actitud en el recinto, y evidente por la actitud de algunos legisladores como directores y como "escribidores" de algunos diarios.

En el diario oficialista, que recibe las inspiraciones de la casa de gobierno, que las traduce elocuentemente, y que sirve de manera admirable los propósitos de la gente de gobierno, he leído ayer un artículo, un suelto, que a mí, como representante y como diputado, francamente me alarma y me indigna.

El señor diputado del Valle ha dicho aquí que le alegraba que se hiciera constar que se había rechazado con el voto de los diputados radicales la proposición socialista de sesiones diarias, porque eso probaba que aquí se hace lo que ellos quieren.

Va a conciliar la Cámara esa declaración con lo que dice ayer ese diario en un artículo cuya lectura yo recomiendo a los diputados de la mayoría, a los del bloque recientemente formado, artículo por el cual se trata hábilmente de desprestigiar a la Cámara preparando lo que va a venir dentro de poco.

El 30 de este mes vendrá a la Cámara un mensaje insolente del Presidente de la República acusando a los legisladores de descuido de sus funciones, de abandono de sus deberes, de inercia parlamentaria; mensaje en el cual, después de amonestar a los diputados, se dirá con desparpajo que la Cámara ha podido "sesionar" y los representantes del pueblo han podido hablar gracias a la generosa protección del Presidente de la República, que nos ha puesto escuadrones de policía en las puertas del Congreso. Eso va a decirse en este mensaje, que se prepara desde ya y que yo lo anuncio públicamente.

Es visible la obstrucción del diputado Corvalán que ahora tiene la palabra, obstrucción a la labor parlamentaria que es apoyada evidentemente por el diario oficialista. Vea la Cámara lo que dice este diario en su número de ayer: "Así se expide "La Prensa" once días antes del 1.º de mayo y cuando todo hace suponer que el Congreso no habrá concluído el 30 de abril este despilfarro lastimoso de tiempo en que se encuentra, por obra y gracia de la oposición enconada en su reducto". (Se refería el diario oficialista a un comentario de "La Prensa", en el que se pedía la apertura del Congreso el día 1.º de mayo próximo).

Dice el diario oficial que este debate no va a concluir el 30 de este mes, y ese es el propósito deliberado de la mayoría radical de esta Cámara y de la prensa oficialista, que a nosotros nos corresponde denunciar ante la Cámara. Se quiere que este debate no concluya antes del 1.º de mayo, para que entremos al período ordinario, período ordinario que no sabemos cuándo se va a iniciar, porque ese diario en ese mismo suelto audaz dice también...

Señor del Valle—El único audaz que hay en esto es el señor diputado.

Señor González Iramain—Ya va a ver las palabras del suelto, que, repito, tiene la audacia de decir que esta Cámara, que este Congreso, nada tendrá que hacer en el período ordinario. Voy a leer sus palabras.

"¿Qué obra positiva se ha realizado en todo el año parlamentario trascurrido? Cuando se absuelva esta pregunta, hablaremos de la necesidad de que las Cámaras se reunan más tarde, más temprano, o nunca. La función hace al órgano, y si aquélla se detiene éste se atrofia y muere".

La pérdida del tiempo y la ninguna labor parlamentaria, según la opinión del mismo señor diputado del Valle, de que aquí se hace lo que quiere la mayoría, sería, pues, obra de esa mayoría, porque aquí se hace, y lógicamente debe hacerse, lo que quiere la mayoría radical.

"Y con este antecedente — continúa el diario oficial—se nos habla de la necesidad de abrir el parlamento el 1.º de mayo sin la demora de un día. ¿Con qué objeto confesable? Para seguir en el tren de osadías, de denuestos, de procacidades y de imposturas que han insumido un año entero de la vida parlamentaria".

Cree el director de ese diario, cree esa hoja oficialista que el Congreso no tiene otro objeto para reunirse que ocuparse del Presidente de la República y de sus ministros a quienes tiene procesados, y que no hay entonces ninguna necesidad de que el Congreso se reuna.

Más adelante agrega el suelto: "No sabemos cuál será el propósito del Poder Ejecutivo, pero es evidente que ha de influír en el ánimo del Presidente esta pérdida del tiempo de la Cámara, para ejercer su atribución constitucional de convocarla".

Denuncio ante la Cámara, denuncio ante el país está increíble actitud y acuso a la representación radical en mayoría, y acuso a la prensa oficialista que le hace tren, que la fomenta, que la estimula y que la empuja a actitudes, como ésta de estar saboreando al Congreso, de hacer una campaña de desprestigio de las Cámaras para que el Presidente de la República pueda darse el placer y el lujo infantil, — después de absolver a su Ministro de Hacienda, tan gravemente comprometido, — de ofendernos con un mensaje atrevido como el que va a venir dentro de pocos días amonestando ridículamente al Congreso, para regocijo de la mayoría parlamentaria...

Después de contestar algunas interrupciones, el señor González agregó:

No está, no ha podido estar en ningún momento en el espíritu de la moción formulada coartar el derecho a la defensa del ministro, que hacen aquí los diputados de la mayoría. Queremos, solamente, que la Cámara trabaje de manera regular, insistente, permanente, para abreviar el debate y para que puedan venir a la discusión de la Cámara y del Congreso los grandes asuntos de orden público, que desvelan al "magnánimo" Presidente de la República, que cuida del bienestar de todos los argentinos. Queremos que esto se precipite, se abrevie y que termine de una vez, para que la Cámara pueda trabajar seriamente, y denunciamos la obstrucción de la mayoría, que ha resistido, ha rechazado, ha hecho morir cuatro o cinco veces indicaciones de la diputación socialista en este mismo sentido. Queremos que los defensores del ministro hablen tanto como les dé la gana; pero queremos trabajar de manera permanente, aunque nos hagan tragar aquí todas las ordenanzas de aduana, leyéndolas toda la tarde, como ha hecho el señor diputado por Santiago del Estero, doctor Corvalán.

Queremos que las sesiones no se interrumpan sin motivo; que no se pida cuarto intermedio cada diez minutos y que no levantemos la sesión a las 19.30. Queremos trabajar. Y con ese objeto apelamos a la mayoría de la Cámara; apelamos al voto de los diputados radicales, apelamos al voto del señor diputado del Valle, que nos hace retar por su diario: queremos que él pruebe aquí que tiene el mismo propósito de trabajar como diputado que el que demuestra como director del diario oficialista.

Proponemos, entonces, que se vote la moción del señor diputado Dickmann, en el sentido de que trabajemos hoy, mañana y pasado hasta las 22, y que el viernes se entre a votar.

Hablaron a continuación los señores Corvalán para referirse a las apreciaciones hechas por el señor González Iramain acerca de su exposición, y Gibert y Fernández J., para fundar su voto en contra de la proposición del señor Dickmann.

El señor Fox propuso a continuación que la moción se votara por partes: la primera, si las sesiones debían ser hasta las 22, y la segunda, si en la sesión de mañana debía procederse a la votación de los despachos.

Pero inmediatamente el señor Gibert hizo una moción de orden en el sentido de que se pasara a la orden del día.

Correspondía, reglamentariamente, votar primero esta proposición y así se hizo.

Por indicación del señor de Tomaso, la votación fué nominal.

Votaron por la afirmativa 58 diputados y por la negativa 63, en la siguiente forma:

Por la afirmativa los señores diputados: Agüero Vera, Albarracín, Aldao, Anastasi, Anello, Aramburu, De Bary, Bas, Beguerístain, Beiró, Cabrera (A.), Cabrera (E.), Capurro, Cardarelli, Carosini, Corvalán, Fernández (J.), Ferreyra, Francioni, Frugoni, Gallardo, Gallegos Moyano, Gibert, Gil, González (J. A.), Gonzáles Zimmermann, Grau, Guido, Isnardi, López, López Anaut, Maidana, Martínez (E.), Martínez (J. M.), Massoni, Mora y Araujo, Moreno, Noriega, Núñez, O'Farrell, Olmos, Otamendi, Padilla (E.), Parry, Pereyra Rozas, Pradére, Quellet, Remonda Mingrand, Riú, Rodríguez (C.), Rodríguez (C. J.), Rodríguez (J. R.), Rubilar, Santamarina, Solanet, del Valle, Vergara y Yolde.

Por la negativa los señores diputados: Alemán, Arana, Aranda, Arnedo, Astrada, Avellaneda (M. A.), Bermúdez, Berrondo, Bravo, Breard, Bunge, Cafferata, Caracoche, Cárcano, Carol, Ceballos, Cortines, Correa, Costa, Daneri, Demaría, Díaz de Vivar, Dickmann, Dussaut, Echagüe, Fernández (D.), Ferrarotti, Fox, González Iramain, Güerci, Hernández, Justo, Lagos, Leguizamón, Martínez (B.), Martínez (J. H.), Méndez Casariego, Míguez, Molina, Molinas, Muzio, Oliva, O'Reilly, Ortiz, Padilla (E. E.), Parody, Peña, Pérez Virasoro, Pinedo, Quiroga, Raffo de la Reta, Repetto, Rodeyro, Rothe, Sánchez Sorondo, Santamarina, Taboada, Tamborini, Tierney, de Tomaso, Usandivaras, Vedia y Villafañe.

Rechazada la moción de pasar a la orden del día, se procedió a votar, también nominalmente, la primera parte de la del señor Dickmann, esto es, si las sesiones debían ser hasta las 22.

Votaron por la afirmativa 63 diputados y por la negativa 59, en la siguiente forma:

Por la afirmativa los señores diputados: Alemán, de Andréis, Arana, Aranda, Arnedo, Astrada, Avellaneda (M. A.), Berrondo, Bravo, Breard, Bunge, Cafferata, Caracoche, Cárcano, Carol, Ceballos, Cortínez, Corvalán, Correa, Costa, Daneri, Díaz de Vivar, Dickmann, Dussaut, Echagüe, Fernández (D.), Ferrarotti, Fox, González Iramain, Güerci, Hernández, Justo, Lagos, Leguizamón, Martínez (B.), Martínez (J. H.), Méndez Casariego, Míguez, Molina, Molinas, Muzio, Oliva, O'Reilly, Ortiz, Padilla (E. E.), Parody, Peña, Pérez Virasoro, Pinedo, Quiroga, Raffo de la Reta, Repetto, Rodeyro, Rothe, Sánchez Sorondo, Santamarina, Taboada, Tamborini, Tierney, de Tomaso, Usandivaras, Vedia y Villafañe.

Por la negativa los señores diputados: Agüero Vera, Albarracín, Aldao, Anastasi, Anello, Arámburu, De Bary, Bas, Beguerístain, Beiró, Cabrera (A.), Cabrera (E.), Capurro, Cardarelli, Carosini, Cristobo, Fernández (J.), Ferreyra, Francioni, Frugoni, Gallardo, Gallegos Moyano, Gibert, Gil, González, González Zimmermann, Grau, Isnardi, Lencinas, López, López Anaut, Maidana, Martínez (E.), Martínez (J. M.), Massoni, Mora y Araujo, del Moral, Moreno, Noriega, Núñez, O'Farrell, Olmos, Otamendi, Padilla (E.), Parry, Pereyra Rozas, Pradére, Quellet, Remonda Mingrand, Riú, Rodríguez (C. A.), Rodríguez (C. J.), Rodríguez (J. R.), Rubilar, Santamaría, Solanet, del Valle, Vergara y Yolde.

Aprobada la primera parte de la moción del señor Dickmann, correspondía votar la segunda, que consistía en que mañana a las 18 se cerrara el debate y se iniciara la votación.

Varios diputados radicales propusieron que se votara también nominalmente la segunda parte, por haber retirado su indicación en ese sentido el señor Dickmann para proponer que se hiciera la votación por signos.

Como insistieran en que se votara nominalmente, el señor Dickmann retiró la segunda parte de la moción.

Inmediatamente se pasó a la orden del día reanudando su exposición el señor Corvalán.

Después de manifestar el orador que en la sesión anterior había tratado de puntualizar la diferencia que existe entre "mercadería de tránsito y fruto de tránsito", y asimismo quiénes son los que de acuerdo con la ley de aduana y con el decreto reglamentario del Poder Ejecutivo pueden tener relaciones con la aduana, llenando, por cierto, los requisitos que la ley impone y las condiciones que el decreto exige, agregó que a pesar de la oposición de algunos diputados, iba a referirse a esos asuntos, tan ampliamente cuanto creyera necesario, dada la importancia de la cuestión. Hizo luego el orador una extensa exposición acerca de todas las leyes, ordenanzas y decretos que se refieren a la introducción de mercaderías en tránsito, insistiendo repetidas veces sobre los diferentes requisitos a que están sujetas éstas y los frutos del país.

Recordó luego varios decretos reglamentarios de la ley de aduana aludidos en su exposición del día anterior, y cuando estaba explicando el alcance de los artículos relativos a los permisos de desembarco y depósito, por moción del señor Gibert, la Cámara pasó a cuarto intermedio. Eran las 18.

Reanudada la sesión a las 19, el señor Corvalán prosiguió ocupándose de varias disposiciones aduaneras, según las cuales—dijo—los frutos en tránsito entran en las barracas sin intervención de la Aduana.

Cuando se hallaba en este punto de su exposición, fué interrumpido varias veces por el señor Dickmann, lo que dió motivo al señor Quellet para intervenir en la discusión manifestando que iba a explicar con ejemplos prácticos que conocía, por haberlos presenciado, que las mercaderías en tránsito permitían el contrabando, mientras que los frutos no.

A continuación solicitó la palabra el señor Carosini para hacer indicación de que la sesión continuara hasta las 24, en vista—dijo—de lo interesante que estaba el debate.

La moción del señor Carosini dió motivo a que se cruzaran animados diálogos entre los diputados radicales y socialistas, dejando constancia estos últimos de que la indicación era una treta inspirada en un propósito evidentemente obstruccionista.

Como se trataba de una moción de orden, el presidente, señor Sánchez de Bustamante, dijo que reglamentariamente debía votarse sin discusión, y como no había número suficiente en la casa declaró levantada la sesión.

Eran las 20.25.

2675° ANIVERSARIO DE LA FUNDACION DE ROMA

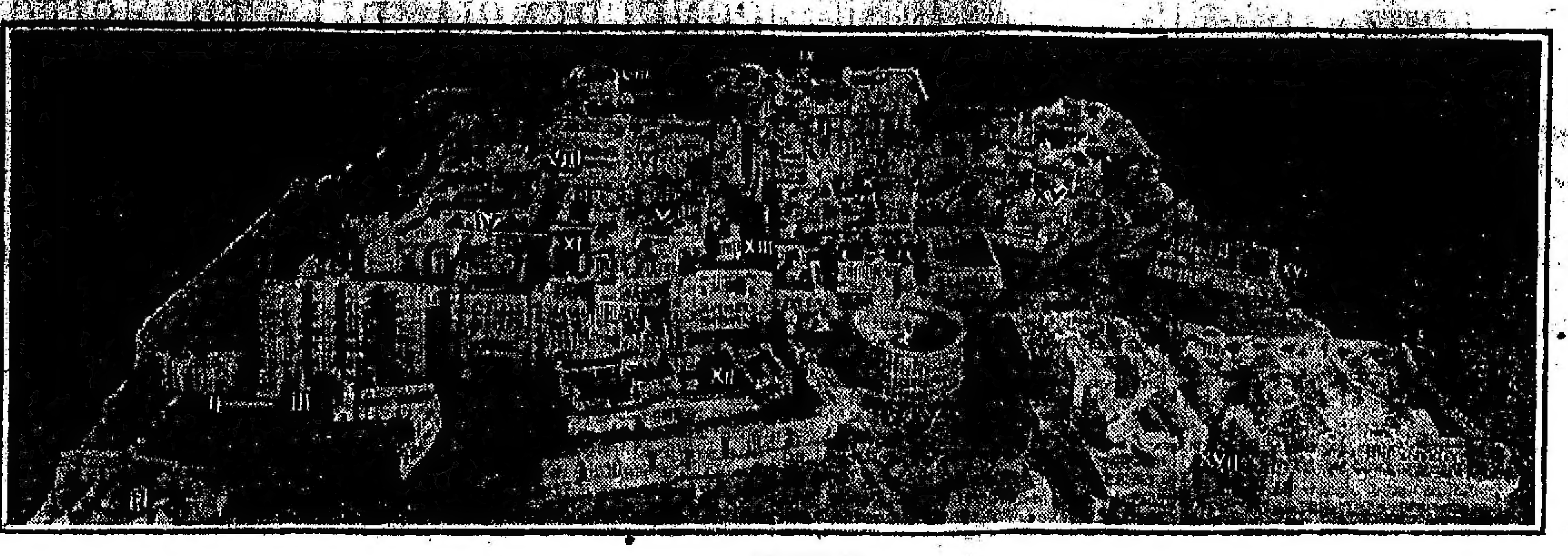

CAPITOLIO — Templo a Júpiter O. M. — Ciudadela — Teatro de Marcelo — Foros de los Césares — PALATINO — Casa de Augusto — Casa de Domiciano — Pórtico de Livia — Circo Máximo — Biblioteca de Apolo — Huerta Adonea — Anfiteatro Flavio (Coliseo) — Puerta Capena — Septizonio — Templo de Claudio — Termas de Tito — Termas de Trajano

(Especial para LA PRENSA)

En el undécimo día antes de las Calendas de mayo, (XI Kalendas Maias), que corresponde a nuestro 21 de abril, caían para los romanos las fiestas Palilias, las que eran ceremonias conmemorativas de la fundación de la ciudad, "dies Romae Natalis". Esta tradición antigua ha sido reintegrada por los Quirites de hoy, los que, desde unos veinte años, suelen celebrar el día natalicio de la Urbe con juegos primaverales al aire libre, fiestas floreales en villa Borghese, paseos clásicos al Foro y al Capitolio. El alma de Horacio, divino amante de la Ciudad Eterna, se estremecerá en esa gloria de luz y de flores, al canto de los niños y doncellas, a quienes él, sacerdote de las musas, solía dirigir sus poemas:

... carmina non prius
audita, Musarum Sacerdos,
Virginibus Puerisque canto.

Pero no solamente en las riberas del Tíber hoy resuenan himnos: el pensamiento de todos los hombres se dirige hacia la madre antigua, dondequiera se hablen idiomas romances, se construyan puentes y acueductos, se dicten sentencias contra los reos, se respete al Linde, custodio de la propiedad, o se celebren justas nupcias.

Sin embargo, el significado de las fiestas Palilias, en lo referente a la cronología, es puramente tradicional. En efecto, la crítica histórica no puede respetar la fecha de Tito Livio—750 a. d. J. C.—, ni la de Polibio—751—, ni la de los "Fasti Capitolini"—752—, ni la de Varrón—754—. Se trata de cómputos arreglados en épocas muy posteriores, cuando nació la necesidad histórica y el afán cronológico de los historiógrafos hacia los míticos orígenes. Hoy no puede admitirse que Roma surgiera del surco de Rómulo, el 21 de abril del año 754 antes de J. C., como la Gente del Lacio salió un día fabuloso del amplexo de Djanus y Camesena. Ni se admite tampoco que haya sido "fundada", en el sentido material de la palabra, sino que ella existiera desde tiempos más remotos, en calidad de convivencia de familias, reunidas en "vici" y "pagi" (de dónde la palabra castellana pago) según la costumbre de los Sabinos, "vivere vicatim". Lo que se ha llamado fundación, introduciendo la fórmula etrusca del arado y del vuelo de las aves (ciencia "aruspicina"), debe interpretarse en el sentido de institución política: cerca del año 750 fué levantada una muralla de cinta, que comprendiendo a los habitantes de varios "pagi", y estrechándolos en un "pactum" de fe y alianza, puso la base de la vida civil, política y de la magistratura (Rex, Pontífices Maxumi) de aquel pueblo que más tarde debía llevar sus águilas a Galia y Britania, sobre el Rhin y el Danubio.

La fotografía inserta reproduce una preciosa reconstrucción plástica del escultor profesor G. Marcelliani, que nos permite imaginar la suntuosa riqueza edilicia de la Urbe, en la época imperial. La lámina no comprende más que una porción insignificante del área ocupada por la inmensa metrópoli, es decir, las tres regiones: "Mons Capitolinus"; Regio VIII: "Forum Romanum vel magnum"; Regio X: "Palatium". Trátase del corazón mismo de la ciudad.

Como término de comparación téngase presente el tamaño aparente, en la figura, de algunos edificios bien conocidos por sus dimensiones, tal como el Coliseo, cuyo perímetro es de metros 524, y la altura externa de metros 48.5; estos datos, de un monumento que aun existe en su casi totalidad, pueden facilitar la escala de proporción para apreciar alturas y superficies, sin olvidar los efectos de perspectiva, que necesariamente han reducido las dimensiones del plano más lejano, al horizonte del grabado.

Sería pueril, sin embargo, imaginar que el desarrollo edilicio y la topografía de la Urbe hayan tenido desde sus comienzos estas proporciones monumentales. Al contrario, la Ciudad tuvo, como toda cosa humana, muy humildes principios. La edificación aborigen ("casae", "tuguria") en forma de cabañas circulares (la forma original que permaneció característica también en la época clásica: Circus, Pantheon, Templo de Vesta, etc.) se mantuvo casi inalterada hasta la primera reedificación colectiva, seguida al incendio Gálico, 390 a. d. J. C.; y una segunda reconstrucción total siguió, por orden de Nerón, al incendio del año 64. Puede decirse que en el mismo suelo se sobrepusieron tres ciudades: la primera fué itálica, la segunda etrusca, la tercera griega y oriental. Es de esta última que poseemos en mayor número documentos literarios en las descripciones de autores de ese tiempo, y documentos gráficos, como representaciones en las medallas, monedas, bajorrelieves, monumentos, fragmentos arquitectónicos y estatuarios todavía existentes "in situ" o en los museos, y, por último, planos en perspectiva y topográficos trazados por ingenieros romanos. Entre éstos es muy celebrada la Forma Urbis, ejecutada por orden de Vespasiano en el año 74. Es una gran tabla de mármol, reconstruida con sus fragmentos, que lleva grabadas las calles, monumentos y edificios públicos de la Ciudad; hoy, por iniciativa del gobierno y de la municipalidad de Roma, ese plano marmóreo de hace veinte siglos, se encuentra expuesto al público sobre la pared de los palacios Capitolinos.

Surgen estos palacios hoy día sobre la misma altura que desde dos milenios representó un lugar sagrado de la humanidad. En la fotografía se perfila al horizonte, con su elevación característica, el Mons Capitolinus, y los lectores distinguirán en él dos agregados de edificios: a la derecha un recinto fortificado, la ciudadela, "Arx"; a la izquierda el Capitolio, con el templo a Júpiter Optimo Máximo. Este templo, aunque con otra arquitectura, fué consagrado en los tiempos más remotos, y la fecha de su consagración es muy importante para el cronólogo, como la primera de las fechas seguras de la historia del Lacio: 508 a. d. J. C. El templo poseía durante la época regia grandes estatuas de tierra cocida, policromas, y colosales grupos en los frontones, obra de artistas italianos, de Etruria, con toda probabilidad de Veyes, pues en esa época la invención artística predominante era itálica, como el idioma, la versificación, las costumbres, el vestido, los dioses y la ciencia del culto y de los augurios. Posteriormente, cuando las guerras de Pirro, la conquista de Sicilia y de Grecia hubieron introducido los gustos de Oriente, vemos a Horacio y Juvenal burlarse de esos templos toscos, de los vasos de figulina negra en que bebía Porsena, y de los dioses que habían poblado el cielo de la sobriedad antigua. Esta misma incomprensión algo irónica de los estetas del tiempo imperial, ha continuado hasta hoy, dominando el movimiento cultural del siglo XIX, ya que es mucho más cómodo aceptar una fórmula encontrada, como la del Venusino: "Graecia capta ferum victorem cepit, et artes intulit agresti Latio", (1) que desafiar el enigma de miles de documentos, como los hipogeos de Corneto, Ponte S. Giovanni, Orvieto, las estatuas y modelados de Veyes, Cerveteri, Chiusi, Volterra, Florencia, Perusa, del sinnúmero de grafitos, joyas, espejos, tierras cocidas, juegos, carros y antefijas que llenando treinta museos especiales de la península forman la base positiva para el estudio del período itálico.

La urbe de la época regio-republicana había asimilado los ritos y la ciencia (Numa Pompilius), la arquitectura (Ancus Marcius) y el arte (Tarquinii) itálico, especialmente etrusco. Ella debía tener en esa edad otro aspecto muy diferente, pero no menos interesante del que reproducimos, reconstruído.

Aquí vemos la ciudad neroniana. Los historiadores escribieron con tinta muy negra la biografía de Nerón, sin duda por influencia cristiana; sin embargo, no puede desconocérsele el mérito de gran arquitecto edil, que reformó y saneó la ciudad y la quiso "dimensis viarum ordinibus, et latis viarum spatiis", (2).

Partiendo en línea recta del Arx Capitolina y bajando hacia el anfiteatro Flavio, conocido bajo el nombre de Coliseo, que los lectores encontrarán en la base del grabado, se atraviesa por el Foro Romano, dejando a la derecha el arco de Septimio Severo, la "Cura Julia", la "Basílica Aemilia", el templo de Julio César—divinizado por los triunviros después de su asesinato,—el templo de Antonina y Faustina; y a la izquierda el templo de Saturno, la "Basílica Julia", el templo de los Castores, el templo circular de Vesta. Hemos recorrido, entre columnas rostradas y "edículas" votivas, la "Vía Sacra", el camino más vetusto de la civilización. Aquí las vestales custodiaban el fuego, aquí, en la "Regia", se guardaban las tablas del primer derecho escrito, aquí, desde los Rostros, Cicerón lanzaba aquellas arengas e invectivas que aun resuenan en nuestro oído, y en la curia cercana celebraba sus reuniones el senado del pueblo romano.

A la derecha, muy abajo, el perímetro de los baños públicos (Thermae) de Tito y Trajano. Calcúlese su dimensión teniendo en cuenta las del cercano Coliseo, que contenía 45.000 espectadores, para cuyo ingreso a las gradas había 160 "vomitoria".

Toda la sección a la izquierda de la "Vía Sacra" pertenece a otra "Regio" del urbe; Palatino (Palatium). Fué sede en la época primitiva de la "Roma Quadrata", romulea, es decir, el primer recinto murado de los ramnenses, cuando el recinto del Monte Capitolino formaba la defensa militar de los Sabinos, Ramnes y Sabinos (Tities), una vez celebrado el pacto de alianza, establecieron el estado de los Quirites, y la ciudad de Roma, cuyo nombre arcaico fué "Rama".

En los tiempos imperiales, el Palatino fué reservado para las habitaciones de las familias cesáreas: allí están la casa de Augusto (Domus Augusti), la de Tiberio (Domus Tiberiana), de Calígula, de Domiciano; el templo de Claudio, la "Biblioteca Apollinis", los que los arqueólogos en los últimos decenios van descubriendo e ilustrando. En el ángulo de la izquierda, más abajo, se destaca un edificio que llamará la atención de los ingenieros, que acaso no esperaban encontrar un rascacielo en la ciudad bimilenaria. Se trata de un edificio monumental, de siete pisos, "septizonium", construído por el emperador Severo a continuación del palacio imperial. Sus restos, es decir, los tres pisos inferiores, habían quedado en pie hasta 1590, y el papa Sixto los hizo derrumbar para emplear sus materiales en la construcción del Vaticano.

Es un lugar común de gente de mal gusto y desprovista de sentido histórico la protesta contra ese empleo de los mármoles de Severo, del anfiteatro Flavio y del mausoleo Adriano. No hay que llevar el amor hacia las muertas piedras más allá del amor hacia las obras vivas de las grandes estirpes de la humanidad. La primera Roma debía continuarse en la segunda. Algo había sucedido en el mundo.

Los lectores distinguirán en el último rincón de la izquierda, a los pies del gigantesco Circus Maximus, el arco de una puerta abierta en la muralla. Es la puerta Capena. Debajo del arco pasa el camino que viene de Oriente al Palatium, la "Vía Latina", Puerta Capena, Vía Latina, Oriente. ¿no parece que alguien hable un lenguaje simbólico? Fué en esa puerta donde, según la sencilla elocuencia de la leyenda, descansó algunos instantes Pedro, que venía de Palestina. — "Quo vadis, Domine?" — ¿En dónde quieres tú que yo levante las piedras de tu casa, para que la Doctrina domine en todos los cuadrantes del orbe?

—"Romam"—fué la contestación, y el Pescador de Galilea entró en la ciudad. Se levantaron las piedras del Apenino junto con las columnas llevadas del Pentélico y de Asia por los emperadores, y surgió sobre el Monte Vaticano una obra que debía llevar el sello de Miguel Angel y encerrar la chispa de Rafael. Fué por esa obra viva que durante veinte siglos se ha conservado la antigua sinonimia: Urbs—Orbis.

Por ella no hablamos ni godo ni otro lenguaje de las selvas, dirimimos nuestras controversias sin la "Faida" o el "Juicio de Dios", mas según las Pandectas y el Digesto de Justiniano, ella nos ha guardado los Edictos y la suerte inapreciable de entender a Homero y Virgilio. Se ha conservado por ella la unidad realizada por los Cónsules del S. P. Q. R. Cuando entre los lagos de Africa o en Siberia, o a la sombra del Aconcagua y sobre las ruinas de los altares aztecas se eleva al anochecer la varonil plegaria "Pater noster qui es in coelo", quiere decir que hasta allí ha llegado, con el verbo, el espíritu de Roma.

Hay aún otra Roma, hermanos en latinidad: en nuestros días he visto, arrastrados a la escalera del Capitolio, los despojos del imperio que había fundado Carlomagno.

Dr. JOSE IMBELLONI.

Buenos Aires, 20 de abril de 1921.

(1) Es un dístico incompleto de Horacio, que ha tenido más suerte de la que merecía por su exactitud histórica: "La Grecia, conquistada, conquistó a su vez a su rudo vencedor, e introdujo las artes en el rústico Lacio". Epístola I, 1, 156.

(2) "Con las calles anchas y ordenadas con intervalos regulares".

EJERCITO NACIONAL

DIVERSAS INFORMACIONES

Los camaradas y amigos del teniente coronel Rodolfo Martínez González y del mayor Ernesto Sánchez Reinafé le ofrecieron anoche una comida en el París Hotel, para celebrar los nombramientos de jefe del regimiento 4 de artillería y segundo jefe del 4 de caballería, respectivamente, recaídos en los mismos.

Asistieron a esa demostración el general Antonio Tiscornia, coronel Martín Hernández, teniente coronel Aniceto Vallejos, Benjamín Barrionuevo, Manuel Montiel, mayor Ma- [illegible] Alvarez, capitanes E. Sánchez, Tomás Caballero, Angel Arias y otros.

—El Ministerio de Guerra recomendó al ejército el estricto cumplimiento de lo dispuesto en el decreto que se refiere a la elevación de informes relacionados con las observaciones que sugiera la aplicación de los reglamentos militares.

—Ha sido confirmado en el puesto de ayudante de la segunda brigada de infantería, el teniente primero Oreste Palenque.

—Pasó a prestar servicio a la dirección general del personal, el teniente coronel Alberto Grande.

CONCEJO DELIBERANTE

LA SESION DE AYER

EL ASUNTO DE LA LICITACION

Violento incidente

OTRAS INFORMACIONES

Bajo la presidencia del doctor Trucco, el Concejo Deliberante realizó ayer su anunciada sesión extraordinaria, para continuar con la discusión de los despachos de la comisión de interpretación en el asunto promovido a raíz de la actitud del presidente, en el acto de subasta para imprimir el Diario de Sesiones y la documentación de ese cuerpo.

No obstante el carácter de la reunión al iniciarse el acto los concejales señores Iribarne, Giusti, Zaccagnini y Jiménez usaron de la palabra, sucesivamente, para protestar por algunas correcciones introducidas a las versiones taquigráficas de las sesiones anteriores por el señor Bergalli. Según esos miembros, este concejal había incorporado términos y frases alusivas a algunos colegas, las cuales no habían sido pronunciadas durante los debates.

Hecha esta aclaración se pasó a tratar el asunto que era objeto de la convocatoria y usó de la palabra el doctor Costas, quien, en su extensa exposición, sostuvo el despacho de la mayoría que aconseja la desaprobación del procedimiento del presidente y la intervención de la mesa directiva en las próximas licitaciones. Este concejal se refirió, además, a sus puntos de vista sobre las cuestiones económicas y sociales entre patrones y obreros, y se mostró partidario del gremialismo dentro de ciertas limitaciones, que hizo conocer durante su discurso.

En seguida habló el señor Jiménez, para sostener la tesis y el despacho presentado por los concejales socialistas y más adelante se le concedió la palabra al señor Penelón. Este representante del partido Comunista se extendió en largas consideraciones sobre la cuestión y señaló como contradictoria la conducta del presidente, en el momento de la licitación y en el momento de proporcionar los informes que al respecto le fueron solicitados en el recinto por el señor Casco.

A las 20, y cuando debía levantarse la sesión, el señor Bergalli, que no había estado presente mientras los concejales Iribarne, Giusti, Zaccagnini y Jiménez se habían referido a la modificación de la versión taquigráfica, renovó el asunto y dijo que la cuestión lo tomaba de sorpresa, porque sólo se había concretado a hacer algunas modificaciones de forma a sus discursos y que en cuanto a algunas palabras y frases que se señalaban como agregadas posteriormente, sin haberlas dicho en el recinto, debía afirmar que era una acusación inexacta, y seguidamente reconstruyó algunos diálogos diciendo que si las expresiones que repetía no habían sido oídas en otra oportunidad las decía en ese momento como concejal y como hombre.

Se escucharon algunas exclamaciones de asombro y se produjo entonces un violento incidente en el que intervinieron varios concejales. La triple campana de estrépito sonó incesantemente y sólo se pudo oír al señor Bergalli que llamaba insolentes, uniendo algunos otros epítetos, a los concejales de la izquierda. En tanto, de pie, junto a su banca, el señor Iriondo declaró que la representación del partido Demócrata Progresista veía con sumo desagrado esos actos de incultura que afectaban la dignidad del cuerpo y de sus miembros.

Restablecido el orden, solicitó la palabra el señor Iribarne y dijo:

Yo no me he de dirigir al señor Bergalli contestándole a ninguno de sus insultos, porque mi educación y mi cultura me lo impidirían en absoluto y porque sé también, señor presidente, que los insultos no hieren a quien van dirigidos sino a quien tiene la bajeza moral de pronunciarlos; pero sé, señor presidente, que estas escenas degradan al Honorable Concejo. No es posible que se siga permitiendo esto. Yo dejo de lado todo lo que a mí me puede afectar y velando por los intereses y por el buen nombre de este cuerpo, voy a pedir que este Honorable Concejo se manifieste sobre si esas palabras se pueden seguir pronunciando en el seno del recinto, o de lo contrario pido que se aplique al señor concejal Bergalli la penalidad que le corresponde, por usar términos inconvenientes e indignos de una persona culta.

Pido, pues, a este cuerpo que haga una manifestación expresa en el sentido de si el señor Bergalli, al usar las palabras que usa constantemente, está dentro del reglamento y si puede continuar sentado en este cuerpo usando semejantes palabras, que aunque él diga que no pertenece a la gente que vive en conventillos, no sé, francamente, dónde las puede haber aprendido.

A continuación hablaron los señorez Jiménez, Giusti y Zaccagnini, reafirmando sus manifestaciones anteriores sobre este asunto y aludiendo a la incidencia, que encontraron impropia y extemporánea. El señor Giusti propuso que después de la declaración formulada por los concejales, que señalaban la conducta de cada miembro, se pasara sin más dilación a la orden del día. Empero, el señor Bergalli volvió a usar de la palabra y solicitó el nombramiento de una comisión especial que se expidiera y resolviera sobre la incidencia. Otros concejales insistieron en la moción previa del señor Giusti, y así quedó terminado el desorden.

En seguida se resolvió pasar a cuarto intermedio hasta hoy a las 17.30, para volver a seguir con el asunto de la licitación.

La reunión terminó a las 20.40.

La comisión de interpretación todavía no se ha expedido en el asunto que tiene a su estudio sobre el sorteo de los cinco concejales recientemente electos, que sólo deberán cumplir el plazo que restaba al mandato de los concejales que renunciaron o fallecieron en el año anterior. Aun cuando no se conocen las opiniones definitivas de todos los miembros de la comisión, se presume que ésta aconsejará que el sorteo se haga solamente entre los concejales radicales, socialistas y demócratas, en proporción de 2, 2 y 1, respectivamente.

El despacho de referencia será firmado probablemente pasado mañana.

Los concejales Antonio E. Mantecón, Antonio Zaccagnini y Remigio Iriondo, presentaron ayer a la secretaría el siguiente proyecto de minuta de comunicación a la Intendencia Municipal:

El concejo deliberante desea que el D. E., previos los estudios que sean del caso, tome las necesarias providencias, a efecto de dotar a la parte Sur del barrio conocido por Villa Pueyrredón, de las siguientes mejoras que se consideran de imprescindible necesidad:

Construcción de pasos de piedra, en un número de cincuenta más o menos; en las encrucijadas de las calles donde a juicio del D. E. fuera indicado, comprendidas dentro del perímetro limitado por las de Cuenca, Habana, avenida Constituyentes y vías de F. C. B. A. y Rosario.

Restablecimiento de la feria franca en la avenida América entre las calles Bolivia y José G. Artigas.

Intimar a los propietarios la construcción de acera frente a su respectiva propiedad, en la avenida América, desde la de Constituyentes a la calle Cuenca.

Igualmente desea el concejo, que el D. E. proceda a la licitación del adoquinado de la calle Griveo, de avenida Constituyentes a Nazca y el de esta última calle, desde avenida América a Franco, de acuerdo con la ordenanza sancionada con fecha 23 de noviembre de 1919.

EL CASO DEL ARSENAL DE GUERRA

Fallo del juez federal

LIBERTAD DE JENARO DI GIORGIO

OBREROS CIVILES Y ARTESANOS DE CUERPO

El juez federal, doctor Jantus, resolvió ayer acceder al recurso de "habeas corpus" interpuesto a favor de Jenaro Di Georgio, peluquero del Arsenal de Guerra, quien se hallaba detenido en ese establecimiento por orden del director general de arsenales. En consecuencia, dispuso su inmediata libertad y libró en el día oficio al Ministerio de Guerra y al jefe del Arsenal, para el cumplimiento de esa decisión.

En su fallo, el juez dice que el principio que informa el recurso de "habeas corpus", en nuestra jurisprudencia y la ley, es que éste procede cuando una persona se encuentra detenida o restringida en su libertad, por persona o autoridad que no esté facultada por la ley (artículo 20 de la ley 48).

En el presente caso—agrega el doctor Jantus—corresponde establecer si el jefe del Arsenal de Guerra, tiene facultad para ordenar la detención del peluquero Di Giorgio.

Según los informes agregados, la detención del recurrente se funda en la circunstancia de considerarse a éste como artesano, sometido a la jurisdicción militar, y haberse hecho pasible de una pena disciplinaria por el motivo "de hacer prédica anarquista dentro de la tropa".

El recurrente, por las funciones que desempeña, no puede ser considerado como artesano, en el alcance que se le dá a este concepto dentro de las funciones militares, pues si bien el reglamento interno de los cuerpos, en sus artículos 254 y 257, establece que los artesanos revistan en la plana mayor y los obliga al uso de uniforme para toda función del servicio, en cambio el decreto del Poder Ejecutivo de noviembre 12 de 1915, en su tercer considerando, establece que, en esa denominación genérica, entra el calificado como personal obrero por la ley de presupuesto, la que a su vez, en la página 591, al hacer la enumeración de los artesanos de los cuerpos, no cita a los peluqueros, mientras que, en la página 601, partidas 76 y 84, figuran un peluquero y dos ayudantes para el Colegio Militar.

Dice luego el pronunciamiento judicial que esta interpretación restrictiva de las disposiciones legales y reglamentarias, se halla corroborada por la resolución del Ministerio de Guerra de 27 de diciembre de 1915, que, refiriéndose a los peluqueros al servicio de las tropas, sólo considera como artesanos a los enunciados por la ley de presupuesto, o sea a los del Colegio Militar.

En consecuencia, el jefe militar que ordenó el arresto del recurrente, carecía de jurisdicción para tomar esa medida, dado que Di Georgio no estaba sometido a la disciplina de cuartel y las faltas cometidas, de cualquier índole que fueran, no autorizaban otros procedimientos que aquellos aplicables a un individuo civil cualquiera.

Por otra parte—dice luego—la prédica anarquista que se le atribuye, caso de dar origen a medida de índole judicial, debía ser motivo de procesamiento ante la justicia federal, dado el sitio en que se habría cometido la infracción, y en tal sentido, lo procedente hubiera sido que el jefe del arsenal se hubiera limitado al cumplimiento de lo dispuesto por el artículo 210 del Código de Justicia Militar, poniendo al detenido a disposición de quien correspondía, como se ha resuelto ya en otros casos, entre otros el del peluquero Santacaterina.

Declara en definitiva el juez que se ha carecido de jurisdicción para la detención de Di Giorgio, sea que se encare el asunto desde el punto de vista de su situación personal o del hecho que se le imputa.

Notificado el fiscal, doctor García Torres, de este fallo, interpuso apelación para ante la Cámara Federal.

De acuerdo con la sentencia del juez federal que antecede, el oficial mayor del juzgado notificó ayer mismo al Ministro de Guerra y al director de arsenales, la orden del juez doctor Jantus de poner en libertad al obrero Di Giorgio, la que poco después fué cumplida. El mismo funcionario hizo firmar a Di Giorgio la orden de libertad, y a las 20 y 30 salía éste de su prisión, dirigiéndose a su domicilio.

Los informes suministrados por el Ministerio de Guerra, a requerimiento del juez federal, fueron comentados ayer en distintos círculos, en razón de que ellos son los mismos dados por el director de arsenales para justificar la prisión de Di Giorgio, no ajustándose en absoluto a lo que establecen las leyes militares con respecto a la situación de ese operario en el ejército.

La definición de artesanos y obreros que se hace en el informe de referencia, es antojadiza, puesto que esas categorías están bien definidas en el ejército por leyes expresas, y Di Giorgio no se encontraba comprendido en ninguna de ellas ni tenía estado militar, no estando, por lo tanto, sujeto a la justicia del ejército.

Este operario, después de estar empleado 15 años consecutivos en una casa de su ramo, donde observó una conducta intachable, fué a trabajar al arsenal como peluquero del casino de oficiales, no de la compañía, como se pretende, recomendado por un jefe de esa repartición que ha hecho las mejores referencias de él, negando que tuviera ideas anárquicas; cobraba un tanto por su trabajo a los oficiales que servía. No había firmado contrato ni revistaba en la compañía, habiéndose pensado últimamente incluirlo en el presupuesto de guerra que debe sancionar el Congreso.

Por lo demás, hay una resolución ministerial, que debe conocer el Ministro de Guerra, en la que se establece que los artesanos del ejército que quieran acogerse al estado militar, a los efectos de la jubilación, deben manifestarlo a sus superiores y firmar contrato. Di Giorgio ni había hecho esa manifestación ni firmado el contrato de referencia, como tampoco se le había hecho el descuento correspondiente establecido para los que tienen estado militar. Era, pues, un simple particular, con el que nada tenían que hacer las leyes militares.

El defensor de Di Giorgio, doctor Iribarne, fué notificado anoche también de la libertad de aquél.

TIRO DE COMBATE EN LA ESCUADRA

EL ULTIMO CONCURSO

Los premios donados por "La Prensa"

El comandante de la escuadra de mar, comunicó al Ministerio de Marina, desde Puerto Militar, que con el ceremonial reglamentario, se había procedido a hacer entrega de los premios correspondientes al último concurso de tiro de combate, realizado entre los buques que componen la escuadra aludida, premios entre los que figuran tres recompensas donadas por LA PRENSA.

Son éstos, una gran copa artística de plata que se halla depositada en custodia en el Centro Naval, en la que anualmente debe inscribirse el nombre del buque ganador del concurso, que este año fué el acorazado "Moreno", habiéndose inscripto anteriormente los nombres del "Libertad", "Garibaldi" y "Rivadavia"; una medalla de oro para el director de tiro del buque ganador—que fué en esa ocasión el teniente de navío Alberto Sarmiento Laspiur—y un anteojo para el oficial "spotter" del mismo buque, teniente de fragata Mario Casari. Por parte del Ministro de Marina, corresponden una copa de plata para el buque y una medalla de oro para el comandante y director de tiro del buque vencedor.

En las pruebas de referencia, resultaron vencedores en el concurso de tiro, primero, el acorazado "Moreno"; segundo, el crucero acorazado "General Belgrano"; tercero, el crucero acorazado "Garibaldi", y cuarto, el crucero "9 de Julio". Hay que hacer constar que la diferencia de puntos obtenidos entre los clasificados primero y segundo, es muy pequeña, lo que significa un verdadero triunfo para este último, el crucero acorazado "General Belgrano", considerando que éste posee una artillería más anticuada, en relación a la del primero.

Además de esas distinciones, está establecido que se haga constar el premio en la hoja de servicio de toda su plana mayor y suboficiales y oficiales de mar que hayan intervenido en el tiro.

Como es sabido, la copa de plata del Ministerio de Marina, la tenía el acorazado "Rivadavia", que ganó el concurso anterior, y ahora pasa al "Moreno".

Por su parte, nuestro corresponsal en Puerto Militar nos envía la siguiente información sobre esa ceremonia:

Puerto Militar, abril 20—En el local del Centro Naval se hizo entrega de los premios correspondientes al tiro de combate de la escuadra en el pasado período de instrucción.

El contraalmirante Montes abrió el acto en nombre del Ministro de Marina, con oportunas frases, elogiando la actitud y celo de los jefes y oficiales, así como la dedicación del personal subalterno. Agradeció estos conceptos el comandante del "Moreno", capitán de navío Renard.

Fué servida una copa de champaña, concurriendo a la fiesta numerosas familias. Una banda de música amenizaba el acto.

PRIMER CONGRESO DE AGRONOMOS

Trabajos presentados

Las autoridades de la Conferencia de Agrónomos, que organizan el primer congreso de agrónomos a realizarse el 6 de agosto próximo en Misiones, han recibido para su estudio los siguientes trabajos:

"Cómo debe encararse la enseñanza primaria en las colonias agrícolas", "El problema de la vialidad en el territorio de Misiones", por Gabriel A. Salomone; "Cooperativas azucareras en Misiones", por José S. Isnardi; "Bases para una nueva ley de tierras", "Proyecto de declaración sobre fomento de los territorios nacionales" y "Proyecto de declaración sobre legislación de estudios forestales", por Félix A. Silva Barrios; "Agricultura sintética—Enseñanza objetiva", por Juan F. Baldassarre; "Proyecto de ley sobre reducción de los indígenas del Norte", "Proyecto de declaración sobre la vigilancia en el territorio de Neuquen", por Manuel A. Blasco; "Sobre reducción de indígenas", "La función de los técnicos en la actividad agraria de los territorios nacionales", por Roberto Campolietti; "Desagües en el Chaco", por Cristóbal Giagnoni; "Canon de arrendamiento", Rogelio F. Cornejo; "El problema de la plantación de árboles en La Pampa", por Juan A. Carnevale; "Concesiones de tierras fiscales a los indígenas", por Rogelio F. Cornejo y Francisco Salas, y "Proyecto de reglamentación de la ley del hogar", por Antonio Pico y Armando D. [illegible]

BOLETIN TELEGRAFICO DEL EXTERIOR — SERVICIO MUNDIAL EXCLUSIVO PARA

EL PAGO DE LAS REPARACIONES ALEMANAS

FRANCIA MOVILIZARA LA CLASE DE 1919

PROXIMA CONFERENCIA ALIADA EN HYTHE

SU PRINCIPAL OBJETO — EL PLAN FRANCES

ACCION MILITAR Y SANCIONES ECONOMICAS

COMENTARIOS DE LA PRENSA A LA SITUACION

ACCION DE LOS ALIADOS

PARIS, abril 20 (United) — Semioficialmente se anuncia que solamente una parte de la clase de 1919 sería llamada a prestar servicios y que solamente 100.000 hombres serían suficientes para demostrar el poder militar de Francia.

BRUSELAS, abril 20 (Especial)— Todos los miembros del gabinete están unánimes en opinar que hay que adoptar enérgicas medidas para obligar a Alemania a que pague las reparaciones.

El gobierno decidió proceder a la liquidación de los bienes alemanes en Bélgica y destinar el producto al fondo de reparaciones.

El diario "Le Soir" asegura saber que el gobierno alemán intentó entrar en negociaciones con el ministro de Bélgica en Berlín para que éste sometiera ciertas proposiciones a su gobierno, pero el diplomático belga declaró que Alemania debe dirigirse a todos los aliados.

BRUSELAS, abril 20 (Especial)— La Asociación de la Prensa, de esta capital, dió una recepción en honor de M. Daniel Vincent, ministro del Trabajo de Francia, y su presidente habló de la amistad inquebrantable que existe entre Francia y Bélgica. Agregó que la opinión pública belga está unánime en reclamar que el país coopere con Francia en la acción contra Alemania.

PARIS, abril 20 (Especial) — Mr Henri Pate, miembro informante de la comisión militar de la Cámara de Diputados, y el general de Castelnau, declararon en la Cámara que en el caso de que fuera necesario ocupar la región del Ruhr, convendría emplear a voluntarios en lugar de la clase de 1918, que se compone de jóvenes que ya habían participado en la guerra.

PARIS, abril 20 (Especial)— Se asegura que el gobierno se propone movilizar a la clase de 1919 sólo durante tres meses, el tiempo necesario para completar la instrucción de la clase de 1921.

Estudia, además, el proyecto de enrolar a voluntarios.

El enrolamiento de la clase de 1921 dió un contingente de 272.000 hombres, lo que indica que las privaciones de los tiempos de guerra no afectó mucho el desarrollo de los jóvenes. Al contrario de lo que se temía, es excelente el estado físico de los que forman esa clase. Se atribuye su buen estado a la disminución del alcoholismo, al desarrollo de los deportes y a la difusión de los conocimientos en materia de alimentación y de higiene en la población rural.

LA CONFERENCIA

PARIS, abril 20 (United) — "Pertinax" dice que el primer ministro, Briand, escribió el domingo a Lloyd George proponiéndole una entrevista con el objeto de poner término a las dilaciones germanas.

El principal objeto de la conferencia será arreglar lo que se relaciona con las decisiones del Consejo para después del 1° de mayo y resolver si se adoptarán nuevas sanciones inmediatas o si será necesario proceder a nuevas discusiones.

PARIS, abril 20 (United) — El primer ministro, M. Briand, partirá el sábado para Inglaterra, donde conferenciará con Lloyd George, sobre la actitud que deberá ser adoptada a fin de obligar a Alemania al pago de las reparaciones. Se estudia un plan para unir las industrias francesas y alemanas bajo la fiscalización francesa.

PARIS, abril 20 (United) — La opinión general de Inglaterra no es partidaria del plan de ocupación del Rhur, considerado por el primer ministro francés, Mr. Arístides Briand.

Este no desea extremar las medidas sin contar previamente con la cooperación militar británica y por esto fué propuesta la conferencia de Hythe, a la que se cree que concurrirán el mariscal Foch, el general Weygand y M. Berthelot, quienes acompañarán a Briand para tratar de convencer al primer ministro Lloyd George, de que es necesaria una acción militar que pueda traducirse en resultados prácticos y productivos.

LONDRES, abril 20 (Havas) — El embajador de Francia ante el gobierno inglés, marqués de Saint Aulaire, informó al primer ministro británico, M. Lloyd George, que M. Briand acepta la reunión íntima de Hythe, adonde irá acompañado por el señor Berthelot, mariscal Foch y varias otras personas.

LONDRES, abril 20 (United) — Los señores Briand, Foch y Berthelot, llegarán el sábado por la tarde a Hythe, para conferenciar con Lloyd George, lord Curzon y el mariscal Wilson.

La conferencia terminará el lunes.

PARIS, abril 20 (United) — El primer ministro, M. Briand, conferenció con los mariscales Foch y Weygand acerca de los últimos detalles del plan que se propone Francia desarrollar el 1.° de mayo, y que será presentado a Mr. Lloyd George en la próxima reunión que se efectuará en Hythe.

El mariscal Foch y algunos peritos militares y financieros se reunirán el jueves para completar el plan en sus detalles militares y económicos.

SOBRE LA MEDIACION

BERLIN, abril 20 (United) — A pesar de las desautorizaciones, la "Volssische Zeitung" en un artículo detallado dice que el Vaticano fué un mediador para pulsar en Estados Unidos cuáles eran los sentimientos con respecto a Alemania.

Se cree que ésta conoce cuál es la actitud norteamericana.

BERLIN, abril 20 (United) — Se anuncia en fuentes diplomáticas que los Estados Unidos contestaron a los agentes alemanes que sondearon el sentimiento norteamericano, declinando intervenir en el asunto de las reparaciones.

PARIS, abril 20 (Havas) — El corresponsal especial del diario "Le Matin" en Berlín, al tratar de las diferentes tentativas de mediación realizadas por Alemania ante diferentes potencias, se refiere también al papel desempeñado en Ginebra por el canciller argentino, doctor Honorio Pueyrredón.

Afirma que el gabinete de Berlín había pedido al ministro de Relacio- [illegible] cia ante el gobierno de Wáshington para que fueran tomadas en consideración las proposiciones alemanas, pero según parece, el canciller argentino esquivó hacer tales gestiones.

COMENTARIOS

LONDRES, abril 20 (United) — La reunión que se verificará el sábado en Hythe, de los primeros ministros de Francia e Inglaterra, Briand y Lloyd George, hace perder interés a la cuestión de la huelga. El "Daily Chronicle" declara que Alemania no muestra una actitud satisfactoria para cumplir las obligaciones del tratado de Versalles, y dice:

El cínico espíritu desleal de la diplomacia que antes de la guerra inspirara a Berlín, se puesto hoy de manifiesto tal como cuando reinaban los Hohenzollerns.

Agrega el diario que el plan francés para paralizar la provisión alemana de carbón, es el único argumento que Alemania entenderá.

Dicha entrevista tendrá un carácter de mucha intimidad. M. Briand someterá al primer ministro inglés los principales puntos del proyecto elaborado por los peritos militares, financistas y técnicos para obligar a Alemania a pagar.

PARIS, abril 20 (Havas) — Respecto a la próxima entrevista de los primeros ministros, Briand y Lloyd George, el "Petit Parisien" dice:

Además del plan relativo a las sanciones, M. Briand entregará, probablemente, a Mr. Lloyd George, un proyecto más vasto que se referiría a los recursos generales de pago para impedir en lo futuro que Alemania eluda el cumplimiento de sus obligaciones.

El "Petit Parisien" agrega que no es probable que los jefes del gobierno dada la brevedad de la entrevista, tengan ocasión de estudiar otros problemas.

LONDRES, abril 20 (Havas) — "The Morning Post", analizando la política interna y externa de Lloyd George, dice que ante la desvergonzada impudicia de Alemania, toda Inglaterra apoyará a su primer ministro al cimentar la oportunísima alianza franco-inglesa.

PARIS, abril 20 (Havas) — "El Fígaro" publica un artículo de Jacques Roujon en el que recuerda que en septiembre y octubre de 1918, en el cuartel general alemán, en los elementos que rodeaban al káiser y en la Wilhelm Strase, se entregaban todos a las más locas ilusiones.

Ya se sabía que la derrota era irreparable, pero se rehusaban a soportar las consecuencias por estar persuadidos que Estados Unidos se interpondría entre los beligerantes. América desbarató esos cálculos obligando al gobierno alemán a dirigirse directamente a los aliados, y herr Erzberger trató hasta el último instante de invertir los papeles y simuló creer que el mariscal Foch iba a hacer proposiciones de paz, a fin de que los plenipotenciarios alemanes aceptaran las condiciones.

M. Roujon dice que hay analogías entre la situación en octubre de 1918 y la de abril de 1921, y agrega:

Hoy, como se sabe, Alemania trata de escapar a las consecuencias de la derrota y trata de preparar un desquite. Hasta el último momento pretende intimidar a sus adversarios, pero la inquietud de los dirigentes es profunda, y mientras el doctor Simons y sus colegas de gabinete no lo saben, Fehrenbach sabe exactamente a dónde va.

NUEVA YORK, abril 20 (Havas)— Los diarios de esta capital, al tratar de la próxima conferencia de Hythe, dicen que, además de los dos primeros ministros inglés y francés, tomarán parte en ella el mariscal Foch, el general Weygand, lord Curzon y el general inglés Wilson, lo que, según los diarios, indicaría que la cuestión de las sanciones militares contra Alemania será discutida.

Según el "New York Herald", además del llamamiento bajo banderas de la clase 1919 francesa, las medidas proyectadas por Francia consistirían en un llamamiento de voluntarios por un servicio de seis meses, el envío de técnicos para encargarse de las operaciones de los teléfonos y telégrafos alemanes, el aumento de las tasas, y hasta una exacción tributaria en las ciudades ocupadas, también una tasa de exportación sobre el carbón alemán, y, por último, la fiscalización completa de los ferrocarriles, bosques y vías fluviales.

El "New York Tribune" dice que el proyecto francés consistiría en impedir que Alemania obtenga el carbón de la zona minera del Rhur por un período limitado. Los peritos franceses están de acuerdo en manifestar que, mediante esa medida, se podría obtener alrededor de dos mil millones de dólares por año.

Un telegrama de Londres, publicado por el "New York Herald", dice:

De las conversaciones que se realizan en los círculos bien informados de esa capital, parece resaltar el hecho de que el señor Briand tendrá muy poca dificultad en obtener el completo apoyo de Mr. Lloyd George en la conferencia que celebrarán próximamente ambos ministros, tanto más cuanto que Inglaterra está ahora plenamente convencida de que únicamente la aplicación de rigurosas medidas, es el solo recurso para obligar a Alemania a cumplir con las obligaciones del tratado de paz.

En todo caso, dice el "New York Herald", la opinión general es que de los acontecimientos que se desarrollarán estas próximas semanas, depende la suerte de Europa.

PARIS, abril 20 (Havas)—"L'Echo de Paris" asegura que el señor Briand insistirá en Hythe para que la bandera británica flote en el Rhur. Se afirma que en una carta enviada por el señor Lloyd George al señor Briand aquél subraya la unanimidad del gobierno, y el parlamento francés en considerar que ha llegado el momento de poner fin a los manejos dilatorios de Alemania.

CUMPLIMIENTO DE LOS TRATADOS

LA APLICACION DE LAS SANCIONES A ALEMANIA

REGIMEN ADUANERO

COLONIA, abril 20 (United)—Las reglamentaciones aduaneras en la zona recientemente ocupada, entraron en efectividad ayer a las 24.

MAGUNCIA, abril 20 (Havas) — Anoche empezó a funcionar el nuevo régimen aduanero instituído por los gobiernos aliados.

Los trenes de pasajeros se detendrán diez minutos en las estaciones fronterizas y las solicitudes para importar o exportar deberán ser remitidas a los miembros de la comisión interaliada de Ems.

EL TRATADO CON HUNGRIA

ANIMADO DEBATE

EN LA CAMARA DE LOS COMUNES

LONDRES, abril 20 (United)—La Cámara de los Comunes discutió hoy en segunda lectura el tratado con Hungría y el debate fué muy animado. Varios miembros de la Cámara criticaron al gobierno por haber esperado dos años y medio antes de someter el tratado al parlamento, lo cual contribuyó a perpetuar los disturbios en los Balkanes, y al mismo tiempo negó que se efectuara un plebiscito en las regiones que Hungría reivindica como suyas.

Mr. Aubrey Herbert declaró que el tratado, en su forma actual, contiene los gérmenes de futuras guerras.

Lord Robert Cecil, después de criticar la demora con que procedió el gobierno, calificó de "necias y fútiles" las cláusulas del tratado que obligan a Hungría a pagar ocho o diez mil millones de libras esterlinas. Pidió que el gobierno ratificara la corte internacional de justicia, para que ella pueda revisar el tratado y hacer desaparecer las injusticias que contiene.

Sir Samuel Hoare habló en términos sarcásticos del proceder del gobierno, el que necesitaba treinta meses para ratificar el más sencillo de los tratados.

El ex primer ministro Asquith dijo que es pueril hablar del pago de reparaciones por parte de Austria, Hungría, Bulgaria y Turquía.

El comandante Kenworth y el coronel Wedgwood declararon que el tratado en debate creó media docena de Alsacias y Lorenas, que serán causas de futuras guerras.

CONFERENCIA DE EMBAJADORES

PARIS, abril 20 (Havas) — Esta mañana, bajo la presidencia del señor Cambon, se reunió la conferencia de los embajadores discutiendo las cuestiones relativas a la ejecución de los tratados.

PARIS, abril 20 (United) — El consejo de embajadores se reunió presidido por M. Cambon, para discutir los medios que deberán emplearse para hacer cumplir el tratado de paz y la comisión de reparaciones continuó reunida para fijar el monto de las obligaciones que pesan sobre Alemania.

Se presentará la cuenta a Alemania antes del 1° de mayo.

La comisión determinó el total de los daños sufridos por las minas y los ferrocarriles y falta solamente fijar el experimentado por la navegación.

Alemania no ha contestado todavía el ultimátum que se le envió referente a la entrega de los fondos depositados en el Reichsbank. El plazo fijado para la respuesta terminará el [illegible] noche.

EL IMPUESTO A LAS MERCADERIAS ALEMANAS

Petición a Austria

LONDRES, abril 20 (United) — El corresponsal en Viena del "Daily Herald" dice que sabe de fuente autorizada que Francia, de acuerdo con los aliados, pedirá en breve que Austria fije un impuesto del 50 por ciento sobre las importaciones de Alemania.

El corresponsal predice el rechazo de la medida y declara que en los centros oficiales se espera que el rechazo traerá aparejadas sanciones militares y económicas.

Rumania, Yugoeslavia y Checoeslovaquia han convenido ya en lo que se relaciona con los impuestos a las mercaderías alemanas.

EL TRATADO DE SAINT GERMAIN

BRUSELAS, abril 20 (United) — La Cámara de Diputados aprobó sin discusión, un acuerdo celebrado entre Bélgica y Austria acerca de los métodos que se emplearán en la aplicación de las disposiciones del tratado de Saint Germain.

EL ASUNTO DE LAS ISLAS AALAND

LONDRES, abril 20 (Havas)—Telegrafían de Estocolmo indicando que el diario sueco "Dangensny Heter" publica una información procedente de Ginebra, según la cual la mayoría de la comisión de la Liga de las Naciones que entiende en el informe sobre la cuestión de las islas Aaland es desfavorable al plebiscito, a causa de que la minoría de los habitantes de dichas islas obraron únicamente con la intención de unirse a Suecia.

EL DESARME ALEMAN

LONDRES, abril 20 (Havas)—En un editorial de hoy, dice "The Daily Chronicle" que Baviera sola mantiene fuerzas superiores a las que el tratado de paz le permite, y agrega que Alemania entera constituye un insolente desafío.

"Es pues un imperioso deber preservar la unidad del frente aliado".

HUNGRIA

EL NUEVO GABINETE

Ante la Asamblea Nacional

BUDAPEST, abril 20 (United) — El nuevo ministerio del conde Bethlen se presentó ayer ante la asamblea nacional.

Bethlen declaró que el gobierno obraría enérgicamente en caso de que socialistas y clericales intentaran disturbios.

Agregó que el problema de una monarquía sería discutido cuando cesaran las influencias externas. La asamblea aplaudió las declaraciones.

Circulan rumores de que Andrassy está planeando un golpe político.

BUDAPEST, abril 20 (Havas)—El jefe del gabinete, al exponer el programa del gobierno, declaró que únicamente la legislación arreglará la cuestión monárquica, y añadió que el país es capaz de resolver sus asuntos económicos sin la ayuda de los judíos.

CHECOESLOVAQUIA

La "pequeña entente" y la tentativa del ex rey Carlos

PARIS, abril 20 (United)—El corresponsal en Praga de "L'Echo de Paris", informa que el Ministro de Relaciones, señor Benes, declaró ayer que la "pequeña entente" demostrará en breve públicamente el refuerzo de la alianza [illegible]

INFORMACIONES ARGENTINAS

EL INCIDENTE DEL "MARTHA WASHINGTON"

Sobre el "boycott" norteamericano al puerto de Buenos Aires

UNA OPINION ADVERSA

FILADELFIA, abril 20 (Especial) —El "Public Ledger", al comentar la proposición de que la junta de navegación se adhiera al "boycott" al puerto de Buenos Aires proclamado por una compañía norteamericana de navegación, dice que sería una absoluta necedad.

Agrega que la junta de navegación, que es objeto de tantas críticas, no obstante sus errores y sus despilfarros, ha conseguido resultados positivos en Sud América, y merece especial mención lo que realizó en Buenos Aires. La Argentina era antes de la guerra un país poco conocido. La llegada a Buenos Aires de un vapor de carga o de un velero con un cargamento con bandera norteamericana ya constituía un verdadero acontecimiento. La situación cambió desde que empezó la guerra. Los norteamericanos y su dinero hicieron su aparición en el comercio argentino. Empezó a disminuir el predominio de los ingleses, mientras se consolidaba el de los norteamericanos, y sus productos afluyeron al país en cantidades cada vez mayores.

Sería por eso poco acertado proclamar ahora el "boycott" a Buenos Aires, y esto sólo porque los obreros de ese puerto "boycottearon" al vapor "Martha Wáshington" y se niegan a descargarlo. Al "boycottear" a ese puerto por parte de una oficina del gobierno, un simple incidente obrero adquiriría un carácter casi oficial.

En los Estados Unidos ocurren con frecuencia huelgas de obreros de los puertos. Nueva York y Filadelfia conocen tales huelgas, pero el gobierno norteamericano no interviene ni ordena que se ponga fin a las huelgas o los "boycotts". Permanece como simple espectador y se limita a pronunciar algunas palabras conciliadoras, mientras las huelgas continúan. No hay así motivo alguno para esperar algo más de los obreros argentinos o de las autoridades de ese país que de los nuestros.

Termina el artículo con las siguientes palabras:

El comercio presenta en Buenos Aires excelentes perspectivas, y debemos felicitarnos por el desarrollo de la nueva marina mercante norteamericana. Nada causaría mayor placer a los ingleses, franceses, italianos, griegos y noruegos que ver que nosotros, en un arranque de ira despreciamos ese comercio. ¿Por qué hemos de abandonar esa parte de nuestro dominio marítimo a causa de un incidente obrero? Debemos conservar el comercio, y si no somos capaces de hacerlo por nosotros mismos, nos ayudaría un poco de diplomacia unida al buen sentido común. El vapor "Martha Wáshington" no es el único buque norteamericano que visita a Buenos Aires. Es necesario que se callen los que amenazan con retirar todos los buques norteamericanos del gran puerto argentino.

MILITARES ARGENTINOS EN ALEMANIA

Información desautorizada

BERLIN, abril 20 (United)—Antes de salir para la Argentina, el mayor J. Bautista Molina y el coronel Abelardo Segura, negaron las informaciones que se referían a compra de municiones para ser embarcadas en el "Bahía Blanca" y que podían ser confiscadas por la Entente.

Declararon que solamente visitaron a sus amigos y que incidentalmente presenciaron algunos ejercicios militares.

Ambos quedaron impresionados por el mantenimiento de la disciplina, a pesar de la reducción del ejército.

Creen que el comunismo ha fracasado, como pudo demostrarlo la fácil victoria contra los rojos en el centro de Alemania.

El mayor y el coronel argentinos visitaron a Nauen y dijeron que esperaban que se establecería una nueva estación radiotelegráfica en la Argentina para comunicaciones directas con Europa.

PANAMA

EL CONFLICTO CON COSTARICA

DECLARACION DE UN POLITICO

LAS CAUSAS DEL PLEITO

BALBOA, abril 20 (United)—Uno de los políticos panameños de mayor figuración cuyo nombre se debe mantener en reserva, manifestó a la United Press que el conflicto entre Panamá y Costa Rica tuvo su origen en el disgusto panameño por el control norteamericano en los gastos del gobierno de Panamá, lo cual determinó que el pueblo pidiera que un ciudadano de Panamá fuera designado fiscal, en lugar de un norteamericano, a lo cual el presidente Porras accedió. No obstante, los Estados Unidos intervinieron e insistieron en que se mantuviera el asesor norteamericano para que se limitaran los gastos a los mejoramientos internos de la República. Esta actitud causó la mayor irritación entre los políticos.

Simultáneamente, un sindicato petrolero británico ponderó al gobierno de Costa Rica la importancia de los yacimientos petrolíferos del distrito de Sixaola, y Costa Rica, sin previo aviso, procedió a la ocupación del territorio que el laudo arbitral del juez White le había adjudicado en 1916 y que aun no había ocupado. Si Costa Rica hubiese procedido diplomáticamente, el asunto se habría arreglado de acuerdo con lo estipulado por el laudo de White, sin ninguna dificultad, pero el método adoptado fué simplemente "brutal e insultante".

Los políticos panameños se valieron de este incidente para inflamar al pueblo contra el presidente Porras, — cuya esposa es costarriqueña —, con el propósito de obligarlo a renunciar y obtener así el control sobre el tesoro.

El gobierno, arrastrado por el sentimiento popular, envió la expedición de Coto, y Porras y sus colaboradores, incapaces de oponerse a él, se negaron a aceptar el arbitraje bajo la base del laudo de White, aunque sabían que debían eventualmente acceder al pedido de los Estados Unidos de evacuar ese territorio, colocándose así en situación de decir al pueblo: "Lo que Costa Rica no pudo hacer, los norteamericanos lo hicieron por ese país."

RUSIA

SUBLEVACIONES DE CAMPESINOS EN SIBERIA

VLADIVOSTOCK, abril 20 (Havas) —Se anuncian varias sublevaciones de contingentes de campesinos en el Oeste de la Siberia. En el distrito de Novoni-Kollevk los rebeldes diezmaron al ejército rojo, el cual en gran mayoría se unió al movimiento insurrecto.

Ejército de reserva

LONDRES, abril 20 (United)—El corresponsal en Moscú de la United Telegraph informa que los soviets están [illegible]

CONFERENCIA DEL TRANSITO EN BARCELONA

LA CONVENCION SOBRE VIAS NAVEGABLES

APROBACION DE LOS PRINCIPALES ARTICULOS

CRONICA DE DE FRANCH PARA "LA PRENSA"

BARCELONA, abril 20 (Especial) —La sesión plenaria de la conferencia de trasportes aprobó el primero de los artículos de la convención de vías navegables según el cual constituyen una categoría especial las vías para las cuales existe una comisión internacional incluyendo representantes de los Estados no ribereños y de las vías ulteriormente clasificables en esta categoría, ya sea en virtud de pactos unilaterales o sea en virtud de otros acuerdos con el consentimiento de dichos Estados.

Los artículos segundo y tercero establecen recíproca y perfecta igualdad, y el cuarto se refiere al cabotaje, estableciendo:

Todo Estado ribereño de vía de interés internacional naturalmente navegable tiene derecho a reservarse para su propio pabellón el trasporte de pasajeros y mercaderías entre los puertos de su soberanía o autoridad.

El Estado que no se reserve estos derechos puede rehusar la igualdad de trasportes estipulada en los artículos anteriores a cualquier Estado corribereño que se reserve aquel derecho de cabotaje.

Cuando una red navegable natural de interés internacional no comprendida en las vías navegables de la categoría establecida en el artículo primero bis, no separa o atraviesa más que dos Estados, estos Estados tienen derecho a reservar de común acuerdo con sus pabellones el trasporte de viajeros y mercancías cargados en puertos que se encuentran bajo su soberanía o autoridad, y descargados en puertos de la misma condición.

El artículo cuarto de la convención tiene de agregado el siguiente párrafo:

Salvo convención en contrario, el Estado que debe ejecutar los trabajos de conservación y mejoramiento podrá librarse de esta obligación si mediante acuerdo de los Estados corribereños uno o varios se ofrecen a ejecutarlos.

El artículo quinto dice:

Los trabajos ejecutados por Estados que no sean territorialmente interesados, se realizarán sin perjuicio de los derechos de control y administración de esos trabajos que tienen los Estados territorialmente interesados que ejercerán plenamente las prerrogativas de su soberanía o autoridad sobre las vías navegables.

El sexto dice:

Las disposiciones del presente artículo son aplicables a las vías aludidas en el artículo primero bis, bajo reserva de las estipulaciones de tratados o convenciones o actas de navegación, determinando los poderes y responsabilidad la comisión internacional, respecto a los trabajos de conservación y mejoramiento.

Las decisiones de la comisión deberán conformarse a las reglas del presente artículo.

El séptimo dice:

No obstante las disposiciones del párrafo primero, un Estado ribereño podrá, salvo convención en contrario, no afectar total o parcialmente una vía de agua, mediante acuerdo con los Estados ribereños o de todos los Estados representados en una comisión internacional, si tal comisión existe.

Excepcionalmente una vía de agua no incluída en el artículo primero bis, podrá ser desafectada por uno de los Estados ribereños, si la navegación está poco desarrollada o si el Estado justifica tener un interés económico muy superior a la navegación.

El octavo dice:

En caso de que la vía navegable de interés nacional desemboque en el mar por varias ramas situadas en el mismo Estado, las disposiciones de los párrafos primero, segundo y tercero del presente artículo, se aplicarán solamente a las ramas principales necesarias para dar acceso pleno al mar.

El artículo noveno, que fué objeto de muchos debates durante las sesiones, se aprobó finalmente en la reunión plenaria. Dice así:

Todo Estado ribereño debe abstenerse de todas las medidas susceptibles de perjudicar la navegabilidad o disminuir las facilidades de la navegación, comprometiéndose a tomar lo más rápidamente posible todas las disposiciones útiles, a fin de eliminar los obstáculos y peligros accidentales para la navegación.

Si esta navegación exige una conservación regular, cada uno de los Estados ribereños queda obligado a tomar las medidas para ejecutar los trabajos necesarios en su territorio, lo más rápidamente posible, teniendo en cuenta en todas las épocas, el estado de la navegación y la situación económica de las regiones bañadas por la vía navegable. Salvo acuerdo en contrario, cada uno de los Estados ribereños tendrá derecho a exigir a otros ribereños, invocando motivos fundados, una equitativa participación en los gastos de conservación.

Salvo motivos legítimos, uno de los Estados ribereños, comprendiendo al estado territorialmente interesado, fundado en condiciones de navegabilidad de su territorio, u otros intereses, como conservación del régimen normal de aguas, necesidades de irrigación, utilización de fuerzas hidráulicas o necesidad de construir otras vías de comunicación más ventajosas, salvo estos motivos, decimos, uno de los Estados ribereños no podrá negarse a ejecutar, a petición de otro Estado ribereño, los trabajos necesarios para mejorar la navegabilidad, siempre y cuando este último Estado ofrezca pagar los gastos de la obra y una parte equitativa de los gastos de conservación. Sin embargo, queda entendido que no podrán efectuarse trabajos si el Estado en cuyo territorio deben efectuarse se opone alegando intereses vitales en contra.

La sesión plenaria aprobó el artículo quinto, reservando a los Estados ribereños el derecho de dictar las disposiciones de policía, sanidad, inmigración, tráfico de mercancías prohibidas, todo ello en perfecta igualdad en cuanto al trato de los Estados contratantes.

El artículo sexto prohibe todo cobro que no sea para cubrir simplemente los gastos de entretenimiento, mejora o navegabilidad de la vía, debiendo evitarse visita a los cargamentos siempre que sea posible, salvo sospecha de fraude.

El séptimo se limita a aplicar el principio de la convención de tránsito a las formalidades aduaneras de las vías navegables.

A propósito de la discusión del artículo octavo sobre la igualdad en el trato a todos los pabellones en materia de derecho aduanero, gastos de puertos, etc., el delegado francés señor Sibille propuso añadir la palabra fluvial y no marítimo, así cuando el puerto marítimo está situado en la desembocadura del río, los signatarios se reservarían el derecho en la desigualdad de trato especialmente en el derecho de la imposición de sobretasas de pabellón para todo tráfico marítimo en dicho puerto, no considerándose ligado por ese convenio más que para el tráfico fluvial.

Siguió un debate, resumiendo el delegado británico, quien logró que Sibille retirara la enmienda bajo la condición de que conste en el acta final del convenio.

Los restantes artículos se limitan a reglamentar los detalles de aplicación de los principios esenciales definidos en los artículos primero, segundo, cuarto, séptimo y noveno. El artículo 16, que en el proyecto original se refería a los trasportes locales, ha sido engoblado en otro artículo.

Se adoptaron también dos artículos adicionales destinados a excluir de la convención los ríos de la India que atraviesan posesiones francesas y portuguesas en cortos trayectos, y también el río Amour, que forma una frontera de larga extensión entre China y Rusia, hasta que Rusia tenga gobierno estable.

La conferencia votó el protocolo adicional que será firmado por los delegados, con carácter facultativo, comprometiéndose los representantes a aplicar esta convención de ríos internacionales.

En la sesión plenaria de la tarde se votó por unanimidad la declaración sobre los pabellones de los Estados desprovistos de litoral. Los ponentes Ferraris y Madariaga leyeron interesantes informes resumiendo extensos documentos de sus gobiernos que enviaron a la conferencia, exponiendo la situación de los trasportes en los respectivos países.

Fué aprobada el acta final de la conferencia, incluyendo todos los votos emitidos en el curso de las deliberaciones.

A continuación fué elegida una comisión consultiva y técnica de comunicaciones y tránsito compuesta por 16 miembros, cuatro de los cuales son permanentemente representantes de Francia, Gran Bretaña, Italia y Japón. En consecuencia fueron elegidos doce con el siguiente resultado: Dinamarca, 33 votos; Polonia, 33; Estonia, 26; Chile, 25; España, 24; Brasil, 23; Uruguay, 22; Bélgica y Holanda, 20; China 19 y Suiza 18. Rumania, Servia y Cuba, 17 cada una. Se procedió a una nueva elección entre ellas, pero faltando la mayoría absoluta se procedió a votar de nuevo obteniendo Cuba 13 votos.

BARCELONA, abril 20 (Especial) —Hoy la conferencia del tránsito firmará la convención y esta tarde se celebrará la sesión de clausura.

RAMON DE FRANCH.

EL MONUMENTO A BOLIVAR EN NUEVA YORK

DECLARACIONES DE DIPLOMATICOS AMERICANOS

SOBRE EL DISCURSO DE Mr. HARDING

BANQUETE OFICIAL

NUEVA YORK, abril 20 (United) Las fiestas preparadas para la inauguración del monumento a Simón Bolívar, tuvieron su término con un banquete que ofreció el alcalde de Nueva York, Mr. Hylan, a la delegación venezolana, al cual concurrieron el cuerpo diplomático y muchas personas caracterizadas vinculadas a los asuntos relacionados con los países latino-americanos.

Los concurrentes se manifestaron gratamente impresionados cuando las bandas de música ejecutaron en el Hotel Bilmore, el himno nacional de las diversas naciones de Sud América.

El salón de baile del hotel, en el cual se llevó a efecto la manifestación, estaba hermosamente decorado y ostentaba las banderas de Estados Unidos, Venezuela y demás Estados latino-americanos.

Los comentarios se referían en general a la excelente impresión que había causado el discurso del presidente Harding y al profundo interés en que se estrechen en lo posible las relaciones con los pueblos panamericanos.

El embajador de Chile, doctor Beltrán Mathieu, expresó en su discurso los conceptos siguientes:

Las naciones de este continente tienen ya un siglo de vida independiente y sería oportuno que preguntáramos ¿hemos hecho el mejor uso de la independencia que nos aseguraron nuestros antepasados a costa de tantos sacrificios?

Debemos contestar afirmativamente esta pregunta, absteniéndonos de manifestarnos intolerantes o impacientes y recordando, en cambio, que en todas las cosas humanas y especialmente en los dominios de la política, siempre existe una mezcla de virtudes y defectos.

Mi esperanza y mi aspiración es que en esta hora solemne en que estamos glorificando a nuestros grandes héroes, nos hagamos dignos de los sacrificios que se impusieron nuestros progenitores.

Mr. John Bassett Moore dijo:

El sistema americano fué fundado en los sentimientos cobijados en el corazón de los hombres, sentimientos que no podrían crear los tratados ni ser contenidos en ellos.

Mientras que los tratados y las alianzas han obrado a través de los tiempos mediante la fuerza de los artificios y los convencionalismos, el sentimiento fraternal de los americanos ha sobrevivido.

El alcalde Mr. Hylan dió su bienvenida a los huéspedes en nombre de la ciudad, expresando que era un honor para él y un deber muy grato de cumplir, ofrecerles su hospitalidad, y dió término a su alocución diciendo:

Como ambas Américas han hecho independientemente sus esfuerzos grandiosos en favor de la libertad y de la expansión, es fácil vislumbrar los beneficios que mutuamente obtendrían, si procuraran estrechar los vínculos que unen a sus pueblos, desenvolviendo el comercio y sus negocios, para buscar tanto el provecho individual, como la prosperidad nacional de las grandes Repúblicas del Norte y Sud América.

NUEVA YORK, abril 20 (United) —La sociedad panamericana ofreció un "lunch" al ministro de Relaciones Exteriores de Venezuela, doctor Gil Borges, quien pronunció un discurso, en el cual manifestó que la inauguración del monumento a Simón Bolívar demuestra la solidaridad del hemisferio occidental, e hizo votos por que se mantuvieran los principios democráticos y la política que fué instaurada por Bolívar.

Concurrieron al banquete las personalidades más caracterizadas entre los residentes sudamericanos y todos los oradores expresaron la esperanza de que se mantenga el movimiento [illegible]

OPINIONES DE DIPLOMATICOS

NUEVA YORK, abril 20 (United) —"El Libertador ganó su más gran victoria con el discurso del presidente Harding".

Así declaró el embajador chileno Mathieu, decano del cuerpo diplomático sudamericano, entrevistado por la United Press y a quien se le pidió opinión al respecto. El embajador dijo que la impresionante ceremonia le recordaba la frase española: "El Cid gana batallas aún después de muerto". Declaró que toda Sud América quedaría impresionada por las sinceras expresiones de simpatía del presidente Harding.

El embajador D'Alencar caracterizó los discursos de Harding y de Gil Borges como espléndidos y dijo que creía que las manifestaciones de Harding serían aceptadas con agradecimiento en toda Sud América y que tendrían un efecto duradero y bueno. Luego dijo:

Estoy satisfecho de que el Brasil haya podido participar en las celebraciones, con la presencia del "Minas Geraes".

El comandante Azevedo, agregado naval del Brasil y otros miembros del personal de la embajada se hallaban también presentes.

El emabajador de la Argentina, doctor Le Breton, manifestó sumo placer por la ceremonia, que consideraba como un asunto del mayor interés para la Argentina. Dijo que el discurso de Harding sería un documento de significación permanente en las futuras relaciones entre los continentes.

El embajador del Perú, señor Pezet, dijo que estaba movido por el espíritu de genuina sinceridad que animaba no solamente a los participantes sino también a los espectadores de la ceremonia.

Conrado Heck, comandante del buque brasileño "Minas Geraes", dijo:

Mucho me place que la banda del "Minas Geraes" y los marineros del barco se hallaran presentes en la ceremonia, acto de sumo interés para toda Sud América. Este es uno de los más hermosos días de nuestros felices meses en Nueva York.

Los espectadores de la fiesta hacían comentarios al corresponsal de la United Press, sobre la espléndida presentación de los marineros del Brasil, cuya presencia vino a sumarse al tono sudamericano de la escena.

Helio Lobo, cónsul brasileño, dijo:

El tono democrático del discurso del presidente Harding dirigido al pueblo de todas las Américas agradará al Brasil. Espero que algún día pueda ver en Central Park la estatua de otro gran libertador sudamericano, el general San Martín y también un monumento a José Bonifacio el patriarca de la independencia del Brasil.

Ernesto Pérez, cónsul argentino en Nueva York, caracterizó a la ceremonia como maravillosa, diciendo:

Las manifestaciones de Harding fueron muy importantes. Ellas auguran mucho bien para las futuras relaciones y buenas son para los Estados Unidos y buenas lo son para toda América.

El brigadier general Bailey, dijo:

El descubrimiento de la estatua fué la demostración más magnífica de la creciente amistad entre las Américas. No puedo dejar de apreciar la profunda sinceridad de los oradores y de los espectadores que se mostraron sumamente atentos aun durante los discursos en español.

El general Weigel, dijo:

Fué la más hermosa celebración de su clase que jamás he presenciado.

Charles Pepper, presidente de la Asociación Unión Americana, dijo:

El discurso del presidente Harding es una evidencia concreta de que Harding es simpático a la América latina.

Otras muchas personalidades se mostraron igualmente entusiastas.

HARRY FRANTZ.

COMENTARIOS

NUEVA YORK, abril 20 (United) —La importancia atribuída por la prensa norteamericana a las ceremonias de la inauguración de la estatua de Bolívar y al discurso del presidente Harding, está demostrada por el hecho de que todos los diarios de Nueva York, de esta mañana, publican la información con grandes títulos, dándole preferencia sobre todos los demás asuntos. Cada diario ha dedicado, por lo menos, una página a esas informaciones, y algunos hasta tres páginas. Esto es más de lo que dedicaron al discurso inaugural de Harding.

El tono general de la prensa demuestra que considera el acontecimiento como una manifestación de la señalada importancia de las relaciones con Sud América, más que como una simple expresión de cordialidad de esas relaciones entre los Estados Unidos y Venezuela. La inauguración de la estatua de Bolívar ha proporcionado una ocasión para patentizar la importancia de las relaciones entre ambas Américas.

Los diplomáticos de la América Central, se manifiestan encantados por la manera como la prensa ha publicado la información y creen que está de acuerdo con sus predicciones, de que la política latinoamericana ocupará un lugar de mucha mayor importancia en el programa de gobierno del actual presidente Harding, que en cualquiera de los gobiernos precedentes de los últimos años.

NUEVA YORK, abril 20 (United) —El "New York Tribune", comentando el discurso del presidente Harding, dice:

El discurso podía haber sido pronunciado por Henry Clay. Causó gran complacencia, a nuestros antepasados que Sud América, imitando su ejemplo y sus proezas, proporcionara en Bolívar, a un rival de Wáshington. Por eso Harding se congratula de que hayan obtenido una victoria, sin derramamiento de sangre y no solamente en el Sur, sino también en el Este y el Oeste, los principios del acuerdo de Lexington.

GRECIA

SITUACION COMERCIAL

Proyectos del gobierno

ATENAS, abril 20 (United) — El anuncio de un balance comercial muy desfavorable de un valor de dracmas 2.134.784.000 por importaciones y de 682.817.000 por exportaciones, ha dado mayores bríos a un movimiento para mejorar la situación.

El ministro de Finanzas presentó un proyecto para aumentar la circulación monetaria. El proyecto propone la creación de un Banco privilegiado para evitar el control internacional.

Viaje de un diplomático

ATENAS, abril 20 (United) — Se ha trasladado a Roma el ministro de Italia, señor Montagna, con el fin de conferenciar con el ministro de Relaciones Exteriores, conde Sforza, acerca de los acuerdos celebrados en Londres respecto del Oriente.

El Banco Nacional

ATENAS, abril 20 (United)—Se dice que el Banco Nacional ha prestado al gobierno la suma de 500.000.000 de dracmas para obtener una ampliación en sus concesiones.

"LA PRENSA" DE SUS CORRESPONSALES PERMANENTES EN LAS PRINCIPALES CAPITALES

CAMPAÑA ELECTORAL EN ITALIA

LOS SOCIALISTAS PIDEN GARANTIAS AL GOBIERNO

ACTIVIDAD POLITICA EN LA PENINSULA

ROMA, abril 20 (Especial) — A medida que los días trascurren el ambiente se caldea mayormente y todo hace prever que en el período agudo de la propaganda electoral se producirán una infinidad de choques sangrientos.

Los diarios socialistas insisten en acusar al gobierno de favorecer, con su actitud apática, la violenta acción del fascismo, que en muchos distritos ha sustituído a las autoridades, imponiendo su voluntad y no permitiendo, bajo cualquier pretexto, que los socialistas realicen sus reuniones de propaganda electoral.

En cambio, la prensa fascista sostiene que los actos violentos de sus amigos no son sino la consecuencia legítima de la conducta de los extremistas, que por no atreverse a dar la cara a los fascistas se valen de medios bajos y ruines, como la organización de emboscadas y otros actos de venganza premeditada.

Los jefes del partido Socialista se hallan muy preocupados por las dificultades que el fascismo les opone para realizar sus actos de propaganda, y en tal sentido trataron de interesar al presidente del consejo de ministros, haciéndole presente la situación delicada y pidiendo su intervención a fin de que, al aplicarse estrictamente las disposiciones de la ley, pueda la propaganda electoral realizarse con la mayor amplitud y garantías.

Al recibir a la comisión socialista formada por los diputados Bacci, D'Aragona y Zanardi, e impuesto de su pedido, el señor Giolitti declaró que el gobierno se halla moral y materialmente empeñado y obligado a tutelar la libertad de todos los partidos.

Los socialistas dijeron entonces que tal vez el partido resolvería abstenerse de participar en la lucha electoral, contestándoles Giolitti que el gobierno, al impartir a los prefectos y demás autoridades las instrucciones tendientes a garantizar la propaganda partidista, lo hizo sin preocuparse de saber si los socialistas participarían o no en la campaña electoral.

ROMA, abril 20 (Havas) — La Agencia Stéfani ha entregado a la prensa una información oficial que dice así:

El jefe del gabinete, señor Giolitti, recibió a las delegaciones del partido Socialista y de las organizaciones obreras, las cuales declararon que se ha vuelto difícil la participación de los socialistas a la lucha electoral a causa de la situación que les ha sido creada por la actividad que demuestran los fascistas.

Las delegaciones informaron al presidente del consejo que algunas federaciones ya han proclamado la abstención en la lucha y solicitaron la represión de las violencias y que la libertad sea garantizada.

El señor Giolitti contestó asegurando que impartiría a todos los prefectos del reino instrucciones tendientes a dar la más amplia garantía de libertad estatutaria, y ordenándoles la severa represión de toda clase de violencias.

ROMA, abril 20 (Especial) — El movimiento electoral paraliza todas las demás actividades políticas del país.

El señor Giolitti sigue con el mayor interés todas las incidencias de la lucha que se desarrolla actualmente en la península.

A primera hora, por la mañana, se dirige a su despacho en el palacio del Viminale, manteniéndose en constante comunicación telegráfica con los prefectos.

Los bloques constitucionales se delinean formidables en la mayoría de las circunscripciones.

Los partidos que intervendrán en la lucha son cinco: Bloque Nacional, Partido Popular (católico), Reformistas, Socialistas y Comunistas.

Un mayor número de listas de candidatos se tendrá en la circunscripción de Nápoles, en donde los constitucionales están divididos.

En las Apulias el acuerdo entre "giolittianos" y "salandranos" dará buenos resultados.

En Calabria, Nitti y sus amigos son objeto de una violentísima oposición.

Los comunistas están en decadencia en todas partes, a tal punto que el profesor conde Graziadei, seguro de ser derrotado en su antigua circunscripción de Bolonia, piensa presentarse en la circunscripción de Génova.

ROMA, abril 20 (United) — El diputado Prampolini, en un artículo que publicó en su periódico "La Giustizia", de Reggio Emilia, y que los diarios de la península reproducen haciéndolo seguir de comentarios, aconseja a los socialistas abandonen la lucha electoral, debido a la situación creada por los fascistas.

De Palermo comunican que los socialistas de esa circunscripción se abstendrán de concurrir a los comicios electorales.

ROMA, abril 20 (Especial) — Los bloques de fuerzas nacionales que se formaron con el propósito de combatir a los extremistas sobre el terreno de las elecciones, tienen ya preparadas sus listas de candidatos para presentarlas dentro del término fijado por la ley, es decir antes del 24 del presente mes.

Respecto a la actitud que piensa asumir el partido socialista, quien consideraría imposible seguir luchando contra los fascistas, la dirección del partido aun no ha resuelto nada.

Lo único que se sabe de positivo, es que en los distritos de la Emilia los socialistas están más bien dispuestos a abstenerse.

VERONA, abril 20 (Havas) — Ha quedado constituído el bloque nacional. La lista de los candidatos está encabezada por el ministro de Colonias, señor Luis Rossi, y por el diputado Messedaglia.

ROMA, abril 20 (Especial) — Comunican de Florencia que los fascistas organizan con frecuencia expediciones punitivas a raíz de las agresiones de que fueron víctimas algunos de los suyos el domingo pasado.

Cerca de Incisa los fascistas tuvieron un encuentro con los guardias rojos, dos de los cuales, Julio Rellis y Julio Molli, resultaron muertos.

En el ejido de Fojano fueron incendiadas algunas casas de propiedad de comunistas. Al mismo tiempo fueron incendiadas casas y comercios de socialistas conocidos. En los choques que los extremistas tuvieron en Fojano, con los fascistas, resultaron muertos los comunistas Zino Milani y Luisa Baccinelli.

Oculto en un prado de las cercanías de Fojano se encontró el cadáver del joven Aldo Rosselli, de 20 años, fascista. El cadáver presenta señas visibles de un cruel ensañamiento.

ROMA, abril 20 (United) — Telegrafían de Florencia que los fascistas de los distritos de Toscana y de Umbría, en la batida que realizaron ayer en varias localidades contra los socialistas para vengar la emboscada del día anterior, detuvieron a un comunista que se hallaba listo para dirigirse a Milán, y que confesó haber él personalmente organizado la emboscada, proporcionando, además, los nombres de los que lo coadyuvaron. Luego fué muerto. Otro comunista fué detenido y entregado por los fascistas a la policía.

Entre las casas incendiadas en Fojano se encuentra la del alcalde de la comuna, socialista.

ROMA, abril 20 (Especial)—Despachos recibidos de Parma anuncian que al pretender los fascistas arrancar una bandera roja colocada sobre el edificio en que reside el diputado socialista Albertelli se produjo un conflicto violento.

Los carabineros fueron impotentes para dominar a ambos bandos en lucha. Se vieron obligados a colocar ametralladoras en las calles a fin de evitar el contacto entre fascistas y comunistas.

En los choques que se produjeron antes de tomarse esta medida, resultaron muertos el fascista Mario Prati y el comunista Italo Strisa. El número de heridos es considerable. Se hicieron numerosas detenciones.

ROMA, abril 20 (Especial)—Ulteriores despachos de Ravenna dicen que el luctuoso suceso de Civitella se produjo al salir los asistentes de un baile público.

Agregan los despachos que la provocación partió de los socialistas, quienes agredieron a los republicanos, tres de los cuales resultaron muertos.

El trágico incidente ha causado honda sensación en toda la comarca.

ROMA, abril 20 (United)—Anuncian de Biscari (Siracusa), que seis sociedades obreras se han adherido a los fascistas.

TARANTO, abril 20 (United)—Los fascistas incendiaron dos cámaras del trabajo, sucediéndose una lucha de la que quedaron seis personas heridas. Las tropas patrullan por las calles.

FRANCIA

RECONSTRUCCION MINERA

DECLARACIONES DE LOUCHEUR

Necesidad de nuevos empréstitos

PARA LA ZONA DEVASTADA

PARIS, abril 20 (United)—El ministro de las regiones libertadas, M. Loucheur, declaró en la Cámara de Diputados que la reconstrucción de las minas devastadas costaría francos 5.000.000.000, y que se emplearían en ello alrededor de diez años. Agregó que las minas producían anteriormente diez y ocho millones de toneladas por año y que en este año han producido ya cuatro millones. En cuanto al trabajo del obrero, dijo que con los pagos de Alemania y el aumento de la producción fácilmente podrá encontrar colocación entre los aliados que seguramente aumentarán sus actividades industriales.

El ministro fué muy aplaudido.

M. Doumer, ministro de Hacienda dijo:

El crédito nacional ha pagado ya 4.500.000.000, además de los 8.000.000.000 de francos destinados a las regiones devastadas.

M. Loucheur declaró que los empréstitos municipales, tales como el de Rheims, son completamente seguros y manifestó la necesidad de emitir nuevos empréstitos para estimular las industrias azucareras y metalúrgicas.

PARIS, abril 20 (Havas)—Durante la discusión realizada en la Cámara de Diputados sobre el presupuesto de los gastos recuperables en virtud del tratado de paz, el ministro de las Regiones Liberadas, señor Loucheur, ensalzó la valentía de los habitantes de las regiones devastadas, de los cuales 4.100.000 sobre 4.700.000 volvieron a sus hogares destruídos.

El ministro dijo que si Alemania dispone de la suficiente mano de obra para la reconstrucción de las regiones devastadas de Francia, podría emplear esa misma mano de obra para el resurgimiento de las minas, con el objeto de suministrar el carbón con el cual Francia podría hacer la fabricación de materiales necesarios para las regiones liberadas.

El señor Loucheur terminó expresando su más sentido reconocimiento a todas las personas del mundo entero que prestaron su concurso con el objeto de socorrer a los desdichados habitantes de las regiones devastadas de Francia y adoptaron algunas ciudades y localidades destruídas.

EN LA CAMARA DE DIPUTADOS

Discusión del presupuesto

UNA EXPOSICION DE DOUMER

PARIS, abril 20 (Havas)—Durante la discusión del presupuesto en la Cámara de Diputados, el ministro de Hacienda, señor Paul Doumer, hablando de los gastos reembolsables en virtud del tratado de paz, declaró que el gobierno no tiene ninguna preocupación más apremiante que la de hacer frente a las necesidades de la Tesorería para pagar los perjuicios en las regiones invadidas.

En el año 1920 fueron incluídos en el presupuesto, por ese concepto, 12.000 millones, gastándose de esa suma 7.000.000.000. Este año han sido incluídos en el presupuesto 7.600.000.000.

Para el servicio de pensiones debemos inscribir en nuestro presupuesto 50.000 millones por año y Francia ya pagó por cuenta de Alemania y a título de reparaciones 26.000.000.000.

Todo eso no puede durar y el tesoro no puede soportar por más tiempo semejante carga. Por otra parte, es inmoral ver a Francia victoriosa, obligada a pagar las culpas del agresor, el cual, no debiendo reparar nada en su país, puede equilibrar su presupuesto.

Para que podamos reconstituir nuestras regiones devastadas, es necesario que Alemania pague, que cumpla sus obligaciones, y para conseguirlo procederemos con toda energía.

El orador fué vivamente aplaudido.

ACTUALIDAD POLITICA Y SOCIAL EN ESPAÑA

EL DEBATE SOBRE LAS REFORMAS PENALES

ALCALÁ ZAMORA HABLA EN NOMBRE DE LAS IZQUIERDAS

DEFIENDE EL PROYECTO EL MINISTRO DE GRACIA Y JUSTICIA

ASUNTOS POLITICOS

DEBATE EN EL CONGRESO

MADRID, abril 20 (Especial) — El conde de Bugallal leyó en el Congreso el proyecto relativo a la reorganización de la policía.

Alcalá Zamora, en nombre de todas las minorías liberales, combate extensamente el proyecto de reforma del Código Penal con respecto a los castigos de los crímenes sindicalistas.

Estima que la reforma es una regresión inconcebible y afirma que los liberales colaborarán cuando se trate de modificaciones justas, pero que no quieren aparecer como atacadores del sindicato único en defensa del sindicato libre.

"El proyecto gubernamental—dijo—entrega a los ciudadanos con los pies y manos atados, puesto que la policía inflige la pena de muerte sin admitir las circunstancias atenuantes."

INSINUACIONES AL GOBIERNO

BARCELONA, abril 20 (United)—El sindicato libre envió un telegrama al señor Bugallal, firmado por José Solor, en nombre de la Corporación General de Trabajadores y de la Unión de Sindicatos Libres, dando la lista de muchos atentados cometidos por agentes de Lerroux, y en que se protesta por el asesinato de muchos patrones y obreros de los sindicatos libres, hechos que no conmovieron a los políticos.

Urge el telegrama de referencia, una legislación que castigue severamente a los terroristas.

DESARROLLO DEL DEBATE

MADRID, abril 20 (Especial)—El jefe de los radicales, señor Lerroux, explicó su abstención en el asunto, diciendo que no se consideraba aludido.

Las izquierdas intentaron reproducir el debate sobre el terrorismo con una proposición incidental; pero el presidente de la Cámara se negó a conceder la lectura de la misma.

En vista de la negativa de la presidencia para conceder la palabra, al señor Ortega Gasset, éste protestó enérgicamente, lo que provocó un gran tumulto.

Al restablecerse la calma, se abordó la discusión del proyecto.

Al finalizar la sesión del Congreso, el ministro de Gracia y Justicia, señor Vicente Piniés, defiende el proyecto de reformas al código, contra los ataques dirigidos por Alcalá Zamora, diciendo que la sociedad está ya harta de esperar y exige del gobierno que procure hacer efectivas las sanciones de los crímenes, de una manera positiva y terminante.

El ministro añade que esa aspiración social está más que justificada, pues solamente en Barcelona van ya perpetrados más de quinientos delitos terroristas, y la mayoría de ellos han quedado impunes, lo que es, sencillamente, monstruoso.

"La gente honesta—dice—no tiene nada que temer; los criminales solamente están en juego; al terrorismo queremos y debemos oponer la ley, pero para ello es necesario que la ley permita a la justicia poder obrar con eficacia."

La Cámara rechaza el voto particular de los liberales, por 101 votos contra 70.

El diputado radical, señor Guerra del Río, defendió otro voto en contra del proyecto.

COMENTARIOS GENERALES

MADRID, abril 20 (Especial)—La prensa en general hace diversos comentarios respecto al debate del Congreso, y, como siempre, se inclina cada periódico a favor del partido de su predilección.

Los izquierdistas dicen que ha sido una mala jornada para el gobierno, a pesar del aparente triunfo de la votación. Añaden que los liberales han decidido, de perfecto acuerdo, hacer obstrucción a la reforma, y en caso de que el gobierno insistiera en aprobarla íntegra, sobrevendrían graves consecuencias.

Los órganos de las derechas, en cambio, sostienen que triunfó la orientación del actual gabinete, y que es necesario a todo trance dar satisfacción a la opinión pública, que pide sanciones positivas por los crímenes que vienen turbando cada vez con más intensidad la paz y el orden social.

LABOR DE LOS MINISTERIOS

MADRID, abril 20 (United)—El ministro de Fomento, señor La Cierva, ha dispuesto que sean suprimidas las delegaciones regias hulleras y de trasportes.

Declaró, además, a los periodistas, que en breve será publicada en la Gaceta una disposición, resolviendo el pleito de las tarifas ferroviarias.

MADRID, abril 20 (United) — El presidente del consejo sometió a la firma del rey un proyecto redactado por el ministerio de Fomento, sobre la aplicación del régimen de primas a la construcción naval, que se presentará en breve a las cortes.

MADRID, abril 20 (United) — El ministro de Instrucción Pública ha declarado que tiene listo un nuevo proyecto, por el que se crean numerosas escuelas en varias regiones de la península.

LOS MILITARES Y EL GOBIERNO

MADRID, abril 20 (United) — El ministro de la Gobernación, conde de Bugallal, recibió la visita de tres coroneles y un capitán de fragata.

Se bordan los más raros comentarios alrededor de esta entrevista, creyendo que está relacionada con algún grave asunto que afecta a la marina nacional. Oficialmente se guarda al respecto la mayor reserva.

MADRID, abril 20 (United) — Una comisión de militares retirados visitó al jefe del gobierno, para pedirle mejoras en sus haberes, pues el alto costo de la vida ha establecido una desproporción enorme, que los coloca en una dificilísima situación.

REFORMA ELECTORAL

MADRID, abril 20 (United) — El diario "El Debate" afirma que el gobierno se ocupa actualmente en la preparación de un proyecto de reforma electoral, por el que se establece la representación proporcional, de acuerdo con el sistema belga.

LA CUESTION ARANCELARIA

MADRID, abril 20 (United) — La comisión permanente de la junta de aranceles, ha terminado ya su proyecto de fijación de derechos, y ha designado una comisión que resolverá rápidamente este asunto.

En vista de la lentitud con que se viene desarrollando este estudio por parte de la predicha junta, los industriales han pedido al gobierno que, sin esperar a que termine el nuevo arancel, dicte las medidas necesarias para establecer los derechos, no uniformemente, sino según el valor de la moneda del país exportador, es decir que, a menor valor de la moneda, correspondan mayores derechos en las aduanas españolas.

La sociedad Fomento de Barcelona y la Liga de productores vizcaínos se han dirigido al gobierno en este sentido.

PROBLEMAS SOCIALES

CRISIS OBRERA

MADRID, abril 20 (United) — La crisis obrera se acentúa en la provincia de Vizcaya, por falta de trabajo en las minas, en las que sólo se hace una labor intermitente, aprovechándose sólo dos o tres días por semana.

Los mineros se quejan amargamente de la lentitud con que el gobierno está procediendo para la solución de estos graves problemas, que afectan tan directamente la vida de los trabajadores.

MADRID, abril 20 (United) — En Galicia se nota un recrudecimiento de la crisis obrera. La escasez de los materiales, originada por la deficiencia de trasportes, causará el cierre de la Constructora Naval y de los arsenales, que sólo trabajarán hasta que se concluya el trasatlántico "Cristóbal Colón".

SITUACION EN BARCELONA

BARCELONA, abril 20 (Especial) —Se efectuó la ceremonia del entierro civil del ordenanza Francisco Serradera, que fué víctima del atentado que el jueves último se cometiera contra el abogado señor Ulled.

Asistió un gentío inmenso. Se tomaron grandes precauciones en los alrededores del hospital clínico. Las carrozas iban literalmente llenas de coronas.

BARCELONA, abril 20 (Especial) —Comenzó en la cárcel la vista de la causa seguida contra el sindicalista Elías García, acusado de haber asesinado a un guardia de seguridad y a un vigilante nocturno.

El fiscal pide para el acusado la pena de muerte. El acusado se declara inocente, pero los testigos afirman la culpabilidad de Elías.

BARCELONA, abril 20 (United)—Han sido detenidos diez sindicalistas que estaban realizando una reunión clandestina.

Se encontraron en poder de los mismos, diversas armas, sellos de cotización sindicalista y hojas de propaganda extremista.

BARCELONA, abril 20 (Especial) —Se nota gran entusiasmo y animación entre las entidades económicas, centros militares y patronales y círculos monárquicos, en los que se continúan recogiendo firmas y tarjetas de homenaje al gobernador, señor Martínez Anido.

EN MADRID

MADRID, abril 20 (United) —Las protestas en contra de los atentados cometidos en las personas de los abogados que defendieron a los sindicalistas, se están generalizando.

La Asociación de abogados de Madrid, la Federación de abogados y otras entidades, figuran entre las que se han adherido a las protestas.

EN OTRAS PROVINCIAS

SAN SEBASTIAN, abril 20 (United) — Fueron arrestados un hombre y una mujer que se dice son noruegos que actuaron en nombre de Lenine trayendo numerosas hojas de propaganda. Probablemente serán conducidos a Madrid desde que se supone que están relacionados con una gran organización bolsheviki que se proponía actuar en toda España.

OVIEDO, abril 20 (United) — Los panaderos se hallan en huelga debido a desavenencias con los repartidores de harina. Los patrones pidieron panaderos militares.

VALENCIA, abril 20 (United) — El petardo que estallara en el cinematógrafo de Serrano, y que ocasionara un pánico, hirió de alguna gravedad a sólo cuatro personas y a doce más, ligeramente.

INGLATERRA

EL CONFLICTO OBRERO

LOS PROPIETARIOS DE MINAS

ACTITUD CONCILIATORIA

Situación en la zona minera

LONDRES, abril 20 (United)—Los patrones mineros han manifestado que están dispuestos a establecer una junta nacional de salarios cuyos principios se establecerán para la determinación de los salarios en los varios distritos, basándose estrictamente en los resultados financieros.

También exponen una fórmula para la determinación general de salarios, que serían superiores a los de antes de la guerra, a lo cual agregan toda la producción extra de cada distrito "durante la existencia del período anormal". Los patrones convienen en permitir a los mineros revisar los libros como control para el arreglo de los salarios. La prensa considera que los manifiestos de patrones y mineros constituyen una esperanza de paz.

LONDRES, abril 20 (United)—La prensa de esta capital reconoce que será imposible para mineros y patrones celebrar una conferencia antes de la anunciada reunión de los mineros.

Mientras tanto, se han estado despechando rápidamente cargamentos de carbón a Londres para aminorar las dificultades en los distritos más pobres.

La huelga ha venido a aumentar la paralización naviera y se dice que están sin movimiento barcos que representan un total de 4.000.000 de toneladas.

LONDRES, abril 20 (United) — Los mineros no recibieron aun oficialmente la nueva proposición de los patrones, pero se cree que publicarán una declaración por la que criticarán las condiciones anunciadas.

Todo indica que no se podrá emprender acción alguna antes de la reunión que los mineros celebrarán el próximo viernes, aunque su comité ejecutivo se reunirá también mañana.

Los obreros se manifiestan satisfechos de la concesión hecha por los patrones, permitiendo que un contador designado por los mineros revise los libros de las compañías mineras para que se puedan fijar los salarios que dichas empresas puedan pagar. Desean al mismo tiempo saber hasta qué punto el gobierno estaría dispuesto a ayudar.

Mientras tanto, aumenta la miseria en los distritos mineros. El congreso de las asociaciones gremiales proyecta cobrar una contribución a todos sus miembros para socorrer a los mineros.

Disminuyen cada vez más las existencias de carbón, y el ministerio del Comercio se propone hacer una nueva distribución y aliviar la situación de los distritos más afectados.

Mr. Herbert Smith, presidente de la federación de mineros, hizo la siguiente declaración:

Lucharemos hasta que nos muramos de hambre. Esto, no obstante, tomaríamos en consideración toda proposición que se haga de una parte o de otra.

Los mineros del Sur de Gales resolvieron por sus votos insistir en sus condiciones originales y exigen el retiro de los que hacen funcionar las bombas en las minas y la renuncia de Mr. Hodges, secretario de la federación.

LA DESOCUPACION

LONDRES, abril 20 (United) — Mr. Macnamara, ministro del Trabajo, declaró hoy en la Cámara de los Comunes que asciende a 1.677.000 el número de los desocupados que reciben subsidios del gobierno, y otros 964.000 obreros trabajan sólo durante algunas horas en el día.

PROBLEMA IRLANDES

Atentados sinnfeinistas

UNA CARTA DE LLOYD GEORGE

DUBLIN, abril 20 (United)— Dos gendarmes que iban en tren de esta capital a Sligo fueron detenidos por sinnfeinistas en la estación Ballisodare y luego fusilados.

No se conocen los pormenores del suceso.

LONDRES, abril 20 (United)—Un telegrama de Belfast anuncia que el día trascurrió sin incidentes y que la población se mantuvo tranquila.

DUBLIN, abril 20 (Havas) —El Parlamento irlandés prohibió a los ciudadanos irlandeses abandonar a Irlanda sin ser autorizados. La misma ordenanza prohibe a los agentes de emigración y de transportes marítimos vender pasajes a los emigrantes.

CORK, abril 20 (United) — Mr. Hayes, miembro del Sinn Fein y del parlamento, fué arrestado en un mitin y sometido a la corte marcial.

Fué condenado a seis meses de prisión por haber dado un nombre supuesto y mantener consorcio con los rebeldes.

LONDRES, abril 20 (United) —El primer ministro, Mr. Lloyd George, al dar respuesta a una carta que le dirigieron diecinueve clérigos, en la cual condenaban la política del gobierno en Irlanda, insiste en que el gobierno está resuelto a continuar en la misma política, que es la única posible, porque significa combatir las ilegalidades de los sinnfeinistas.

Admite que el gobierno tenga una parte de la responsabilidad por la situación que se presenta en Irlanda, pero cree que los sinnfeinistas tienen la mayor parte, porque han rechazado la ley del "home rule" y pedido la implantación de la República haciendo uso de formas violentas e inaceptables, como única arma.

Yo no negaría a los sinnfeinistas el derecho de luchar por sus aspiraciones; no me explico pero que un cuerpo responsable como el clero justifique los asesinatos cometidos a sangre fría por los sinnfeinistas, porque no han alcanzado la realización de sus nuevos y extravagantes ideales políticos. Escribo con toda franqueza, porque se hallan afectados gravemente los intereses del imperio y de sus posesiones en el extranjero.

Hace también cargos al clero, porque está estimulando los ataques a los principios en que descansan la libertad y la vida de los pueblos, y agrega:

Yo estoy deseoso de que se llegue a la tregua, siempre que conduzca a la paz permanente, pero la política de los sinnfeinistas es inconciliable con la política británica y su triunfo estaría llamado a balkanizar al mundo.

CORK, abril 20 (United) — A consecuencia del asesinato de un oficial en Tralee, el público fué presa del pánico con motivo de las explosiones de bombas en nueve casas, salones de fiestas y tiendas.

Las oficinas de uno de los diarios fué destruída, como igualmente uno de los monumentos nacionales. No hubo víctimas.

LONDRES, abril 20 (United) — El procurador general manifestó en la Cámara de los Comunes que a consecuencia del despojo de un tren, el gobierno ha decidido someter a a corte marcial a dieciocho auxiliares, a quienes se hace el cargo de haber contribuído a la realización de ese atentado.

CORK, abril 20 (United) — Las autoridades se apoderaron del Hibernian Bank en Dundalk, donde se hallaban depositadas 13.000 libras esterlinas, provenientes del pago de las contribuciones municipales, y que, según se dice, fueron sustraídas por los sinnfeinistas.

LA FIEBRE AFTOSA

Datos estadísticos

LONDRES, abril 20 (Especial)—Lord Lee, ministro de Agricultura, declaró que durante el año 1920 se produjeron en el Reino Unido numerosos casos de fiebre aftosa. Atribuye la aparición del mal a los focos que existen en el continente, especialmente en Bélgica y en el Norte de Francia, pero el ministerio a su cargo no pudo descubrir cómo el mal fué introducido en Inglaterra.

En el año 1920 la fiebre aftosa apareció en noventa y cuatro puntos del Reino Unido y en la mayor parte de los casos no existía ninguna relación entre los diferentes puntos infectados. El gobierno extirpó el mal inmediatamente después de su aparición, sacrificando durante el año citado 2.374 animales vacunos, 8.373 ovejas, 902 cerdos y 8 cabras y pagó a sus dueños 115.000 libras esterlinas en concepto de indemnización.

En Francia se trata de combatir el mal aislando al ganado enfermo, pero como el ganado inglés es el más valioso del mundo, el gobierno se creyó en el deber de adoptar medidas más enérgicas que las que se adoptan en Francia.

EL ACUERDO ITALO-KEMALISTA

Nota británica

LONDRES, abril 20 (United)—Se anuncia que el texto completo del tratado ítalo-kemalista, ha sido entregado al embajador británico en Roma, y que dicho documento está de acuerdo con los resúmenes conocidos.

FILADELFIA, abril 20 (Especial) —El corresponsal en Londres del "Public Ledger" comunica a su diario que el gobierno británico remitió al italiano una enérgica nota por la que pidió mayores informaciones sobre la noticia de que Italia concluyó con Turquía un tratado secreto que le acuerda concesiones en los yacimientos petrolíferos de la región de Adalia.

La Gran Bretaña atribuye gran importancia al anuncio de que Italia se comprometió por ese tratado a prestar a Turquía su ayuda para obtener que le sean devueltas Tracia y Esmirna, ya que el porvenir de esos territorios forma uno de los problemas más complicados de la cuestión de Oriente que los aliados deben arreglar.

El gobierno británico resolvió plantear este asunto en la próxima reunión de la conferencia de reparaciones.

ELECCIONES PARCIALES

Triunfo de Mr. Baldwin

LONDRES, abril 20 (United) — En las elecciones efectuadas hoy en el distrito de Bewdley fué reelegido Mr. Baldwin, el nuevo ministro del Comercio, quien obtuvo 14.537 votos, contra 1.680 dados al candidato obrero independiente, Mr. Henry Mills.

En las elecciones anteriores, Mr. Baldwin fué elegido en el mismo distrito sin oposición.

SITUACION EN LA INDIA

LONDRES, abril 20 (United) — Llegó a esta capital, lord Chelmsford, ex virrey de la India, y al ser entrevistado, dijo, que "todo seguía bien en la India".

Desautorizó los informes alarmantes acerca de la situación.

La velocidad de los trenes

LONDRES, abril 20 (Especial)—Se sabe que el comité correspondiente resolvió abolir la velocidad máxima de los trenes formados por vagones ligeros, que es ahora de treinta y dos kilómetros por hora, y aumentar el límite de velocidad a los trenes de pesados vagones de carga de diez y nueve a veinticinco kilómetros y medio por hora.

POLITICA INTERNA

Elecciones comentadas

PARIS, abril 20 (United) — La prensa está unánime en opinar que las elecciones realizadas el último domingo en los departamentos del Oise y de Cotes du Nord, donde no acudieron a las urnas electores en número suficiente y habrá que proceder a elecciones de desempate, hacen prever la próxima derrota del bloque nacional.

En el primero de esos departamentos se abstuvieron de votar 30.000 electores y cien mil en el segundo.

"Le Petit Bleu" dice que semejante indiferencia de parte de los electores ha sido siempre presagio de una grave crisis.

"Le Rappel" llega a la conclusión de que el bloque nacional ya oyó el silbido de la bala que lo ha de derribar.

"La Libre Parole" ve en las elecciones del domingo el fracaso del sistema de la representación proporcional, y "Le Journal du Peuple" hace notar que cada elección parcial termina con una derrota del bloque.

PABLO J. LOYSON

Su fallecimiento

PARIS, abril 20 (Especial) —Ayer falleció repentinamente el periodista y autor dramático señor Pablo Jacinto Loyson. En su diario "Los Derechos del Hombre" defendió el idealismo de 1789, como secretario del comité ejecutivo de los partidos Radical y Radical Socialista.

Tenía 40 años.

EL EMPLEO DE LAS TROPAS DE COLOR

Un artículo de "Le Temps"

PARIS, abril 20 (Havas) — Refiriéndose a la campaña que hacen constantemente los alemanes contra las tropas de color que participan en la ocupación de los territorios rhenanos, "Le Temps" dice que entre todos los grandes países colonizadores, Francia es quizá el único que considera a esos súbditos en un rango de igualdad con los ciudadanos de la metrópoli.

Para los franceses que todos los soldados que sirven la República, sean de Madagascar o de la Cochinchina, son soldados franceses.

Alemania intenta maniobrar hábilmente para sembrar la antipatía contra Francia en todos los países aliados y especialmente en los Estados Unidos. Esos ataques han sido refutados infinidad de veces por funcionarios alemanes y ciudadanos de la zona renana. La impresión que las tropas de color producen sobre todos aquellos que las han visto, es que se mantienen en general en la mayor tranquilidad y que tienen el mayor respeto al órden y buena conducta.

ROBO DE UNA OBRA DE ARTE

PARIS, abril 20 (United) — La estatua de bronce "La Virgen" ha sido robada del Salón Nacional.

Se la considera como la obra más notable de Alfred Lenoir. El robo ha causado una sensación comparable a la que produjo la desaparición de la famosa Monna Lisa de Vinci.

SOBRE EL RETIRO DE JUSSERAND

PARIS, abril 20 (Havas) — Una nota de la Agencia Havas desmiente categóricamente la noticia publicada por ciertos diarios norteamericanos, anunciando el retiro del embajador de Francia en Wáshington debido a que se hallaba en demasiada estrecha relación con la administración demócrata norteamericana. La nota agrega:

Muy considerado y respetado tanto por los republicanos como por los demócratas, el señor Jusserand, cuenta entre unos y otros, amistades antiguas y sólidas. No es muy aventurado afirmar que el señor Jusserand es muy apreciado por el nuevo gobierno federal, y por otra parte goza de toda la confianza del gobierno francés.

Devolución de trofeos por Alemania

MAGUNCIA, abril 20 (United). — Un tren de quince vagones que conducía los trofeos de 1870, devueltos a Francia, llegó a Bischofsheim.

Entre dichos trofeos se hallan cañones del tiempo de Luis XIV y de Napoleón I.

Expansión en el exterior

PARIS, abril 20 (Havas) — El diputado señor Danielou ha sido encargado por el ministerio de Relaciones Exteriores de una misión temporal sobre la expansión francesa en el exterior.

El Instituto de estudios internacionales

PARIS, abril 20 (Especial) — En la Facultad de Derecho de esta Universidad fué inaugurado un Instituto de altos estudios internacionales.

Presidió el acto el presidente Millerand y pronunciaron discursos el profesor Larnaude, decano de la facultad, M. Alexandre Ribot y el señor de la Barra, este último ex presidente provisional de México.

La clase de 1921

PARIS, abril 20 (Havas)—El efectivo de la clase de 1921, recientemente incorporada, es el más alto alcanzado desde hace veinte años, pues llega a 272.000 hombres.

Ese resultado se atribuye a la disminución del alcoholismo, a la influencia del deporte y a la mejor comprensión de las condiciones de alimentación y de la higiene en las campañas.

Exposición holandesa

PARIS, abril 20 (Especial) — En las Tullerías y en presencia del ministro Berard, fué inaugurada hoy la exposición holandesa del arte antiguo y moderno a beneficio de las regiones devastadas.

Llegada de un diplomático peruano

PARIS, abril 20 (Havas) — El agregado naval peruano en Wáshington, comandante Aubry, llegó a esta capital como delegado y asesor técnico de la comisión de reparaciones.

La delegación checoeslovaca

PARIS, abril 20 (Especial)—A la llegada de la delegación checoeslovaca, el alcalde París, declaró:

Hemos saludado con emoción a la Alsacia y venimos a afirmar ante el universo que Checo-Eslovaquia es la amiga fiel y eterna de Francia.

La presencia de arsénico en las vísceras

PARIS, abril 20 (Especial)—El doctor Kohn-Abrest director del laboratorio de toxicología, presentó a la Academia de Ciencias un informe que dice que la presencia de un miligramo de arsénico en las vísceras humanas no debe ser considerada como un síntoma sospechoso.

La presencia de uno a tres miligramos revela sólo un tratamiento terapéutico especial y en el tratamiento con novoarsenobenzol se emplean hasta siete miligramos de arsénico.

Viaje de Poincaré aplazado

PARIS, abril 20 (Especial)—El ex presidente Poincaré aplazó su anunciado viaje a Londres, donde debe asistir al homenaje que un comité inglés tributará a la ciudad de Verdún.

EL TRATADO CON COLOMBIA

APROBACION POR EL SENADO NORTEAMERICANO

VARIAS ENMIENDAS RECHAZADAS

WASHINGTON, abril 20 (United) —El Senado ratificó esta tarde el tratado con Colombia por 69 votos contra 19.

NUEVA YORK, abril 20 (United) El "New York Herald", comentando la inauguración del monumento a Bolívar y el tratado de Colombia, dice:

La mano amiga que Harding ha tendido a la América latina significará mucho o poco para Venezuela y las demás naciones de Sud América, teniendo en cuenta la acción que adopte el Senado con respecto al tratado de Colombia. Las palabras de Harding significan que los Estados Unidos y Venezuela son iguales como naciones, con historias comparables de evolución democrática, pero a menos que el tratado de Colombia sea ratificado, Venezuela con los demás poderes soberanos que se hallan al Sur de la frontera mexicana, quedarán notificados de que cualquier destino que los Estados Unidos les depare es ley que habrán de reforzar con o sin su consentimiento. El rechazo a ratificar el tratado confirmará a nuestro vecinos en Sud América en sus opiniones adversas, y que las hermosas palabras acerca de Bolívar no podrán evitar.

WASHINGTON, abril 20 (United) —El senador Borah y otros opositores al tratado con Colombia están preparados para presentar enmiendas, esperanzados en que se modifique, si fracasaran en su intento de que se rechace. Mr. Borah manifestó que las enmiendas incluirán la reducción de los 25.000.000 de dólares que deberían pagarse y la limitación de los privilegios que se conceden a Colombia en la zona del canal.

El senador Shortridge, de California, en su discurso apoyó el tratado, diciendo que el presidente Harding ha pasado por alto las consideraciones de partido exigiendo la aprobación del tratado.

WASHINGTON, abril 20 (United) —En el debate senatorial sobre el tratado con Colombia, el senador Norris, de Nebraska, dijo que la ratificación habría de contener los derechos y privilegios sobre el uso libre del canal a todo el mundo, desde que las demás naciones habrán de pedir idénticos derechos que los que Colombia tenía por cláusulas del tratado en calidad de nación favorecida.

WASHINGTON, abril 20 (United) —El Senado rechazó hoy varias enmiendas al tratado con Colombia.

Rechazó, ante todo por 59 votos contra 20, la enmienda del senador Poindexter que tendía a suprimir el artículo del tratado que da a Colombia el derecho de hacer pasar sus productos por el canal de Panamá y por el ferrocarril del istmo.

Fué rechazada por 58 votos contra 29 otra enmienda que prohibía el paso de ... y buques de guerra de Colombia por la zona del canal.

Finalmente, el Senado rechazó por 50 votos contra 39, una enmienda del senador Wadsorth, que prohibía el paso libre de tropas, municiones y de buques de guerra colombianos por la zona del canal cuando Colombia se halle en guerra con otra nación.

WASHINGTON, abril 20 (United) —Durante la discusión en el Senado del tratado con Colombia, el senador por Nueva York, Mr. Wadeworth, manifestó que en el tratado se permitía a Colombia el trasporte de tropas a través de la zona del canal "en todo tiempo".

El senador de Iowa, Mr. Kenyon, ataca el tratado fundado en que viola los propósitos de los republicanos, de hacer economías.

Mr. Lodge declaró que la ratificación fué solicitada por el presidente Harding, "como parte de una política fundamental que él estima de gran provecho para Estados Unidos".

WASHINGTON, abril 20 (United) —El Senado aprobó el primer artículo del tratado con Colombia por 65 votos contra 24.

WASHINGTON, abril 20 (United) —Encarando la posibilidad del fracaso en sus planes para impedir la ratificación del tratado con Colombia, la oposición trató de hacer inaceptable dicho tratado por medio de enmiendas introducidas por el senador Poindexter. La primera de esas enmiendas reducía el pago a 15.000.000 de dólares; la segunda eliminaba los derechos de Colombia para el libre trasporte militar en el canal, y la tercera dejaba a Colombia en la misma situación, con respecto del canal de Panamá, que las demás naciones.

YUGOESLAVIA

EL ALMIRANTE NORTEAMERICANO

Visita de despedida

BELGRADO, abril 19 (Havas) — El almirante norteamericano Andrews llegó a esta capital y visitó al príncipe regente y al señor Patchit.

Se despidió del gobierno yugoeslavo pues mañana debe trasladarse a Spalato para abandonar, con las unidades de su escuadra las aguas del Adriático.

SUIZA

El congreso obrero

GINEBRA, abril 20 (Havas)—El congreso de los obreros de trasportes se declaró en favor de la socialización de los medios de trasporte en los distintos países.

SUECIA

Censo de Estocolmo

ESTOCOLMO, abril 20 (Havas) — La oficina de estadística de esta ciudad, anuncia que la población de la capital alcanza a 419.788 habitantes.

Y CIUDADES. ENVIADOS ESPECIALES, DE LA UNITED PRESS Y DE LA AGENCIA HAVAS

CAMPEONATO DE AJEDREZ

LASKER-CAPABLANCA

DECIMA CUARTA PARTIDA

HABANA, abril 20 (Especial) — Se jugó esta noche la partida décima cuarta del campeonato de ajedrez, entre Lasker y Capablanca.

El desarrollo del juego fué el siguiente:

Blancas LASKER	Negras CAPABLANCA
1—P 4 R	P 4 R
2—C 3 A R	C 3 A D
3—A 5 C	C 3 A
4—O — O	P 3 D
5—P 4 D	A 2 R
6—	.....
7—A x C	A x A
8—D 3 D	P x P
9—C x P	A 2 D
10—A 5 C	O — O
11—T D 1 R	P 3 T R
12—A 4 T	C 2 T
13—A x A	D x A
14—C 5 D	D 1 D
15—P 4 A D	T 1 R

ESPAÑA

DICCIONARIO DE BIBLIOGRAFIA

TRABAJOS DE LA JUNTA

MADRID, abril 20 (Havas) — El nuevo decreto firmado por el Rey, respecto a la creación de una junta nacional encargada de establecer para España, un diccionario hispanoamericano de tecnología y bibliografía científica, estipula el desarrollo del decreto promulgado después de las gestiones hechas al respecto por el señor Torres Quevedo.

Una comisión española constituirá, con otra que esté compuesta por los representantes de las naciones americanas de habla española, una unión internacional para armonizar la tecnología científica, y establecerá sobre todo un catálogo de las obras e ciencia publicadas en español desde 1900.

Esa unión comprenderá tres miembros de la Academia de la Lengua, uno de la Academia de Ciencias exactas, otro de la Academia de medicina, un ministro plenipotenciario designado por el ministro del Estado, un oficial general o superior del ejército y de la marina, y varios representantes de la escuela de ingeniería civil, sociedades de historia natural, física, química y matemática.

ACCION EN MARRUECOS

Exito de las nuevas operaciones

MADRID, abril 20 (Havas) — Las operaciones militares en dirección a Alhucemas continúan con éxito.

Las tropas españolas fueron acogidas con entusiasmo por los aduares y las cabilas que atravesaron debido a la tranquilidad que la ocupación trajo a esas regiones.

Las tropas acamparon sin ninguna clase de fortificaciones.

PARTIDA DEL GENERAL DIAZ

MADRID, abril 20 (United)—Fué muy agasajado en todas partes, y aclamado por el pueblo, el generalísimo italiano Armando Díaz, que ha manifestado llevarse un grato recuerdo de las gentilezas de los españoles.

El general Díaz partió para París y fué objeto de una despedida cariñosísima por parte de las autoridades y de una gran muchedumbre que le aclamó con entusiasmo.

Las empresas mineras y la cuestión de Tánger

MADRID, abril 20 (United)—Los representantes de casi todas las empresas de minería han dirigido una nota al gobierno, en la que le piden que explique el estado de las negociaciones sobre Tánger, y las finalidades que en ellas se persiguen.

Militarización de los telegrafistas

MADRID, abril 20 (United)—El diario "El Sol" dice que el 28 del corriente aparecerá en "La Gaceta" un proyecto de militarización del cuerpo de telégrafos, que se presentará a la consideración del parlamento.

MADRID, abril 20 (Havas)—El gobierno desmintió formalmente las noticias relativas a la militarización del cuerpo de telegrafistas.

Esos rumores habían causado descontento entre los elementos militares.

El viaje del rey a América

MADRID, abril 20 (United)—Todavía se sigue ocupando la prensa del proyectado viaje del rey a Sud América.

El diario "El Mundo" dice que debería preceder el monarca el señor Vázquez de Mella, para que, como orador excelso, cantara por aquellos países las glorias de la España inmortal.

Nuevo servicio aéreo

SANTANDER, abril 20 (United) — Inauguróse un servicio trisemanal de hidroaeroplanos entre Bilbao y Santander.

Vapor sin gobierno en las costas de Gijón

GIJON, abril 20 (United)—El barco "María Jali" quedó sin gobierno frente a estas costas debido a una fuerte tormenta.

La tripulación se informa que está haciendo esfuerzos por reparar las averías.

Han salido socorros apresuradamente, pero se teme sea difícil llegar hasta la nave.

Disminuyen las existencias de carbón

LAS PALMAS, abril 20 (Havas)—Debido a la huelga de los mineros ingleses, las reservas de carbón disminuyen grandemente.

A los buques que tocan en este puerto se les da carbón solamente hasta su próxima escala.

Fallecimiento de un coronel

MADRID, abril 20 (Havas)—Falleció en esta capital el coronel de inválidos, señor Arderius.

El Día de la Flor se trasfiere al 14 de mayo

MADRID, abril 20 (United)—Por disposición de la reina Victoria Eugenia, la Fiesta de la Flor, en beneficio de las asociaciones que auxilian a los tuberculosos, será trasferida al día 14 de mayo.

El rey no asistirá a la revista de los somatenes

MADRID, abril 20 (United)—A pesar de que se había anunciado que asistiría el rey a la revista que efectuarán los somatenes de Barcelona, en la que desfilarán 40.000 afiliados de dicho cuerpo, se desautorizan ahora aquellas versiones.

Feria de muestras en Barcelona

MADRID, abril 20 (United)—El ministro del Trabajo, señor conde de Lizárraga, irá en breve a Barcelona con objeto de inaugurar la segunda feria de muestras que se realizará en aquella ciudad.

BELGICA

LA REPRESENTACION BRASILEÑA

Su elevación a embajada

BRUSELAS, abril 20 (United)—Simultáneamente con la elevación de la categoría de la representación diplomática belga en el Brasil a embajada, la legación de esa República en esta capital también lo fué. El representante diplomático brasileño, doctor Barros Moreira fué recibido hoy por el rey Alberto en su nuevo carácter de embajador, tributándosele los honores militares correspondientes.

Después de su visita al rey, el embajador Barros Moreira pasó a saludar a los miembros del gabinete. Por la noche tuvo lugar un banquete en la embajada al cual asistieron los miembros de la colectividad brasileña.

Preparativos para una exposición

BRUSELAS, abril 20 (United)—En el vapor "Massilia" partió para Río de Janeiro el señor Wouters Doplinter con el fin de organizar los trabajos de instalación del pabellón de Bélgica en la exposición que se efectuará en 1922 en esa ciudad, con motivo del aniversario de la independencia del Brasil.

ESTADOS UNIDOS

LAS CONSTRUCCIONES NAVALES

DESARROLLO POR EL JAPON

PROPOSITOS DE HARDING

WASHINGTON, abril 20 (United) —Sábese por informes secretos del Departamento de Marina que el Japón está construyendo muy apresuradamente barcos de guerra con el propósito de aumentar el poderío de la marina japonesa. La administración norteamericana está considerando las construcciones navales japonesas con toda la gravedad que el hecho significa para sus intereses.

Dichas informaciones, se dice, son sometidas semanalmente al presidente Harding y al secretario de Estado, Mr. Hughes. Se informa autorizadamente que los Estados Unidos no piensan mantenerse tranquilos y que el presidente Harding proyecta, no solamente completar el programa de construcciones navales de 1916, sino también mantener todas las ramas de la marina en el mayor grado de eficiencia.

Calcúlase que para el año 1927 la marina de los Estados Unidos será a de mayor poder universal.

LA TARIFA ADUANERA DE EMERGENCIA

Puntos principales

NUEVA YORK, abril 20 (United) —La Cámara de Comercio italiana, en una declaración publicada hoy, dice que la tarifa de emergencia, actualmente pendiente de la consideración del Senado, es "una insultante disposición legislativa" que contiene muchas injusticias, particularmente en lo que concierne al aumento de los derechos al aceite de oliva y a los limones.

NUEVA YORK, abril 20 (United) —El "Journal of Commerce" dice:

Con la iniciación del estudio de la ley de tarifas de emergencia, en la comisión de finanzas del Senado, se ha hecho el primer análisis de la medida propuesta.

La discusión en la Cámara de Representantes no pasó de unos cuantos disparos al aire hechos en la comisión de presupuestos. La obligación que tienen los partidos de aprobar las tarifas de emergencia es tan positiva, que los opositores a la ley han perdido la esperanza de que sea rechazada y la discusión está circunscripta a dos puntos principales. A saber: primero, el avalúo de los circulantes extranjeros, lo cual elevaría enormemente el costo de las mercaderías europeas y las de ciertos países de Sud América.

Segundo: la inclusión de algunas mercaderías adicionales en la lista que se ha preparado y la exclusión de otras como el azúcar.

Los cambios favorecen aparentemente la aprobación de la ley en la forma que se mantiene hasta ahora al proyecto, en cuanto a derechos se refiere, pero con las otras modificaciones que se pretende introducirle, se corre el riesgo de que se postergue la discusión a fondo de las tarifas hasta que se haya hecho un estudio más cabal de la materia.

WASHINGTON, abril 20 (United) —El representante Mr. Fordney, declaró hoy que el proyecto regular de tarifas protegerá a la agricultura norteamericana y a los fabricantes de los Estados del Sur, especialmente a los algodoneros y a los comerciantes de cueros. Los representantes del Sur aseguran que éste está amenazado de la destrucción económica a causa de la competencia extranjera con el reducido costo de las materias primas para las fábricas.

SERVICIOS RADIOTELEGRAFICOS

Proyecto de reglamentación

WASHINGTON, abril 20 (United) —El miembro de la Cámara de Representantes Mr. White, de Maine, presentó un proyecto estipulando la reglamentación federal sobre los servicios radiotelegráficos, de acuerdo con el proyecto del departamento de comercio, y creándose una comisión de siete peritos del gobierno, como lo propuso Hoover, para hacerse cargo de los detalles técnicos y científicos de la reglamentación mencionada.

RELACIONES PANAMERICANAS

Liga de estudiantes

NUEVA YORK, abril 20 (United) —Ha quedado organizada en la Universidad de Columbia una liga de estudiantes panamericanos de quince nacionalidades, con el objeto de mejorar las relaciones internacionales.

Dicha liga proyecta realizar su primer congreso en Ciudad de México el próximo mes de septiembre. Hablarán en dicho congreso el doctor Gil Gorges y Mr. John Barrett.

REGRESO DE VIVIANI A FRANCIA

Sus manifestaciones

NUEVA YORK, abril 20 (United) —El ex primer ministro de Francia M. Viviani salió para su patria a bordo del vapor "La France". No se han hecho comentarios sobre si su misión tuvo o no éxito.

El viajero declaró que el presidente Harding era un correcto caballero y que mucho le placía haber hallado en los Estados Unidos tan grandes afectos en favor de Francia.

EL PROBLEMA DE LOS SALARIOS

Temores de huelga

NUEVA YORK, abril 20 (United)—Se prevé un posible paro general en los gremios marítimos para el 1.º de mayo a causa de la paralización de las negociaciones entre los obreros marítimos y los armadores en lo que se refiere al nuevo convenio sobre los salarios.

Los fogoneros de los vapores, aceitadores y tripulantes de las embarcaciones han rechazado la proposición de los armadores de la reducción del veinte al treinta por ciento de sus salarios.

EL PROYECTO DE INMIGRACION

WASHINGTON, abril 20 (United) —El proyecto de ley relativo a la inmigración ha sido inscripto en la tabla de los asuntos a tratarse en la Cámara de Representantes en lugar preferente y todo indica que será aprobado antes de mañana por la noche.

Contra los altos alquileres

WASHINGTON, abril 20 (United) — Un fallo de la Suprema Corte indica que las legislaturas de los Estados, cuando llegue el caso, podrán sancionar leyes para proteger al pueblo contra los excesos de los propietarios de casas respecto a los alquileres.

La decisión referida apoya especialmente las leyes sancionadas por el Congreso de la legislatura neoyorquina.

La amnistía

WASHINGTON, abril 20 (United)—El representante por Nueva York, Mr. London, presentó hoy, ante la Cámara de Representantes, un proyecto de ley, por el que se concede la amnistía general a todos los presos políticos.

Los empréstitos extranjeros

WASHINGTON, abril 20 (United) — El Senado adoptó una resolución propuesta por el senador Reed, por Missouri, por la que se conceden poderes a la comisión de Justicia del Senado para proceder a la investigación referente a los empréstitos a los países extranjeros durante y después de la guerra.

Viaje de Mr. Weeks a Panamá

WASHINGTON, abril 20 (United)—El ministro de Guerra, Mr. Weeks, anunció que irá a Panamá en viaje de inspección, por que se ha modificado sustancialmente la administración de la zona del canal y cuesta actualmente más de ocho cientos mil dólares al mes, sin contar el mantenimiento de las tropas.

INFORMACIONES COMERCIALES, INDUSTRIALES Y MARITIMAS

INTERCAMBIO BELGA-SUDAMERICANO

NECESIDAD DE FOMENTARLO

Conferencia de un comerciante

DECLARACIONES DEL MINISTRO JASPAR

BRUSELAS, abril 20 (Havas) — Un conocido comerciante belga, establecido en la América del Sur, dió hoy, en esta capital, una conferencia, a la que asistieron numerosos hombres de negocios y prominentes industriales.

El ministro de Relaciones Exteriores, M. Jaspar, que también asistió, pronunció un discurso preliminar, en el que insistió sobre la necesidad que tiene la industria belga de conquistar nuevos mercados en los países lejanos.

"Ha llegado el momento para nosotros, dijo M. Jaspar, de buscar mercados en el extranjero. Después de la guerra nuestro prestigio se ha afirmado. Es necesario que saquemos provecho de la situación moral, en que nos colocó nuestra actitud en 1914.

"La América del Sur nos brinda un vasto campo de acción; sus necesidades son grandes, y Bélgica enviará ministros en lugar de cónsules. El gobierno está decidido a apoyar con todos los medios a su alcance, a quellos que visiten a esos países en representación de nuestro comercio y de nuestros industriales para crear mercados. Pero es indispensable que esas misiones sean la obra solidaria de los comerciantes e industriales de Bélgica. Gran parte de nuestro porvenir económico reside en la solidaridad de nuestros esfuerzos en el extranjero".

A continuación hizo uso de la palabra el conferenciante. Insistió, sobre todo, en la extraordinaria riqueza de Sud América y en las grandes posibilidades de éxito con que serían coronados los esfuerzos de los belgas.

"La América latina, dijo, constituye para Bélgica uno de los más hermosos mercados del mundo".

Luego puso de relieve los considerables beneficios realizados por esos países durante la guerra, y agregó:

"Esas repúblicas compran muchos artículos y tienen, sobre todo, necesidad de productos manufacturados e industriales. Es necesario enviar misiones constituídas por representantes del gobierno, de la industria, del comercio y de la banca, con el fin de que hagan conocer a Bélgica y sus productos, que podrán constituir un valioso elemento para el intercambio con aquellos países, en que convendría que aprovecháramos el sentimiento de simpatía de que gozamos los belgas.

EL CARBON NORTEAMERICANO

Las exportaciones a la América del Sur

WASHINGTON, abril 20 (United)—Las informaciones publicadas por el Departamento de Comercio, demuestran que los Estados Unidos están aventajando a la Gran Bretaña en la exportación de carbón para el consumo en los países latino-americanos, debido al alto precio del carbón británico y a la reducida producción de las minas del Reino Unido.

Durante el año 1915, las exportaciones de carbón de los Estados Unidos con destino a la Argentina fueron de 648.000 toneladas y de Gran Bretaña, 408.000.

En 1920 las exportaciones de carbón de los Estados Unidos para aquella República, alcanzaron a 966.000 toneladas, mientras que las de la Gran Bretaña se limitaron a sólo 158.000 toneladas.

Las exportaciones para el Brasil fueron en 1915, de los Estados Unidos, 786.000 toneladas y de Gran Bretaña, 1.618.000, mientras que en 1920, fueron, de los Estados Unidos, 1.718.000 y de Gran Bretaña 273.000 toneladas.

LOS TITULOS ARGENTINOS EN PARIS

Su remate en pública subasta

PARIS, abril 20 (United) — Mañana se efectuará la venta en pública subasta de los títulos del empréstito argentino de 1911.

M. Bemberg representará al Ministro de Hacienda de la República Argentina.

EXISTENCIAS DE LANAS AUSTRALIANAS

LONDRES, abril 20 (United)—Comunican de Melbourne, Australia, que los peritos en materia de lanas hacen notar que durante enero y febrero de este año fueron ofrecidos al público en ventas particulares y en remates 448.468 fardos de lana de distintas clases.

Según las estadísticas fueron vendidos 357.219 fardos; pero como las existencias almacenadas alcanzan a 700.000 fardos, creen los peritos que es poco probable que la esquila de este año no pueda llegar a los mercados antes de fines del año en curso si no solamente a principios del año próximo.

LA MINERIA SUDAMERICANA

Producción de salitre, cobre y estaño

HABLA Mr. GUGGENHEIM

NUEVA YORK, abril 20 (United) — Mr. Edmund Guggenheim, de la firma Guggenheim Brothers, que acaba de regresar en el vapor "Santa Teresa" de su viaje de tres meses por Perú, Bolivia y Chile, hizo hoy las siguientes declaraciones:

"Al emprender mi viaje estaba favorablemente impresionado sobre las posibilidades comerciales en esos países, pero las condiciones actuales son desalentadoras.

"Durante la guerra una inmensa existencia de nitratos fué, necesariamente, acumulada, y desde esa época el precio del cobre ha bajado considerablemente. Esta situación se ha agravado aún con mayor intensidad debido a la dificultad en que se encuentran los productores de nitratos y de cobre para reducir su producción, temiendo la ocurrencia de disturbios que esa medida ocasionaría entre los obreros.

"Las compañías American Smelters y Braden Copper Company no han reducido los jornales ni las horas de trabajo; por consiguiente el exceso de producción continúa acumulándose".

Agregó que en las minas de estaño de Bolivia se ha reanudado la explotación.

EMPRESTITOS EXTERIORES NORTEAMERICANOS

Considerable aumento

WASHINGTON, abril 20 (United) — Según informaciones publicadas por los departamentos del Tesoro y de Comercio de los Estados Unidos, las inversiones en títulos de empréstitos extranjeros realizadas por el público norteamericano, inclusive los hombres de negocios, comerciantes, exportadores, industriales y agricultores, ascienden a más de dólares 18.000.000.000.

Estas deudas extranjeras están aumentando en una proporción de cerca de 10.000.000 de dólares por día, sin calcular los intereses postergados y los saldos deudores de la balanza comercial.

COMERCIO EXTERIOR DE FRANCIA

Estadísticas oficiales

PARIS, abril 20 (United)—Las estadísticas oficiales referentes al comercio exterior francés, demuestran que durante el período que abarca los tres meses desde el 1.º de enero al 31 de marzo del año en curso, las importaciones alcanzaron un valor total de 5.339.307.000 francos, contra 4.000.000.000 de francos, valor de las importaciones durante el primer trimestre de 1920.

Las exportaciones alcanzaron este año a 5.468.488.000 francos, es decir, superaron en un valor de 962.756.000 francos las registradas durante el trimestre aludido del año 1920.

PARIS, abril 20 (Havas) — Según las estadísticas publicadas en esta capital, las exportaciones de artículos fabricados en este país y enviadas al extranjero durante el primer trimestre de este año, alcanzaron a un valor total de 3.341.041.000 francos, contra 2.796.777.000 francos, valor de las exportaciones registradas durante los tres primeros meses de 1920.

BADISCHE FARBWERKE UND ANILINFABRIKEN

BERLIN, abril 20 (Havas) — Los Establecimientos de Materias Colorantes y Anilinas de Baden, en su informe referente al último ejercicio comercial, declaran un beneficio neto de 65.184.000 marcos, contra sólo 27.001.000 marcos realizados durante el ejercicio anterior.

La asamblea de accionistas aprobó el aumento del capital social de 252.000.000 a 460.000.000 de marcos.

ASTILLEROS VULKAN DE BREMEN

BERLIN, abril 20 (Havas) — Un despacho de Bremen dice que los astilleros Vulkan distribuyen para el último ejercicio, un dividendo equivalente al 30 por ciento.

EN EL STOCK EXCHANGE

LONDRES, abril 20 (Especial) — La Bolsa de hoy se mantuvo firme a pesar de la falta de un arreglo en el asunto del carbón, y a la inseguridad reinante con motivo del presupuesto.

Los títulos argentinos decayeron a última hora, después de haber experimentado una pequeña mejoría.

NOTICIAS MARITIMAS

MOVIMIENTO DE BUQUES

VAPORES CORREOS

LONDRES, abril 20 (Especial; del Lloyd) — El vapor "Avon" zarpó de Lisboa el 18, con destino a los puertos del Brasil y del Río de la Plata.

—El "Nariva", procedente de La Plata y en viaje para este puerto, pasó hoy frente al semáforo de Ouessant.

RIO DE JANEIRO, abril 20 (Especial) —Procedente de Buenos Aires y en viaje para Southampton, llegó hoy a este puerto el vapor británico "Araguaya".

SANTOS, abril 20 (Especial) — Hoy zarpó el vapor británico "Andes", con destino a Buenos Aires.

RIO DE JANEIRO, abril 20 (Especial) —Con destino a Marsella zarpó hoy el vapor francés "Valdivia", procedente de Buenos Aires.

MONTEVIDEO, abril 20 (Especial)—Hoy zarpó para Buenos Aires el vapor brasileño "Río de Janeiro".

—Esta noche salió para Buenos Aires el vapor de la carrera "Ciudad de Montevideo".

VAPORES DE CARGA

LONDRES, abril 20 (Especial; del Lloyd) — El vapor "Tregothnan", procedente de Buenos Aires, zarpó de Lisboa el 19.

—El "Pardo" salió de Gibraltar el 19, con destino a los puertos del Río de la Plata.

—El "St. Patrick", procedente de Bahía Blanca y en viaje para Hamburgo, pasó hoy frente a Dover.

—El "Manchester City", procedente de Montevideo, en viaje para este puerto, pasó hoy frente a Dover.

—El "Sevilla", procedente de Bahía Blanca, llegó ayer a este puerto.

El "Innoko", procedente de Buenos Aires y en viaje para Hamburgo, pasó hoy frente a Dover.

NUEVA YORK, abril 20 (United) — Hoy zarparon de este puerto los vapores: "Fluorspar", para Río de Janeiro y "Hortensius", para Buenos Aires.

COTIZACIONES DEL DIA

TITULOS Y ACCIONES

LONDRES, abril 20—Títulos provincia de Buenos Aires, 41; empréstito argentino, 4 o|o, 1897, 57; empréstito argentino, 5 o|o, 1909, 81 1|2; empréstito de obras públicas, 4 o|o, 1886, 92; consolidados británicos, 48 3|4; empréstito de guerra, 88 1|2; obras de salubridad, 5 o|o, 91 1|2; empréstito de conversión, 1889, 4 1|2 o|o, 76 1|2; descuento oficial, 7 o|o.

Riotinto, 27; Forestal, ordinarias, 1 3|8; Forestal, preferidas, 27|32; Harrods, 1 1|2; id Buenos Aires, 13|16; cédulas hipotecarias argentinas, 37; serie H, 36 1|2; cédulas serie K, 33 3|4; F. C. B. al Pacífico, 39; F. C. Sur, 62; F. C. Oeste, 52; F. C. C. Argentino, 50 1|2.

PARIS, abril 20—Bolsa firme. Renta francesa, 4 o|o, 67.60; id 4 o|o, 1918, 67.25; empréstito de guerra, 5 o|o, 83.95; descuento oficial, 6 o|o; cédulas hipotecarias, de 178 a 176 francos.

ROMA, abril 20—Renta, 73.30; consolidados, 78.30 liras.

BERLIN, abril 20—Descuento oficial, 5 por ciento.

CAMBIOS

NUEVA YORK, abril 20—La libra esterlina, dólares 3.92 3|4; por cable, 3.93 y 1|2; a 30 días, vista, 3.89; id a 60 días, 3.88; id a 90 días, 3.87. El franco, sobre París, 7.35 cents; por cable, 7.36. El franco belga, 7.46 cents; por cable, 7.48. El marco alemán, 1.53 cents; por cable, 1.54. El marco finlandés, 2.25 cents. La corona austriaca, 0.28 cents; por cable, 0.29. Los 100 florines holandeses, dólares 34.70; por cable, 34.72. La lira italiana, 4.86 cents; por cable, 4.88. Los 100 francos suizos, dólares 17.28; por cable, 17.30. Las 100 coronas suecas, dólares 23.75; por cable, 23.80. Las 100 coronas noruegas, dólares, 15.97; por cable, 16.02. Las 100 coronas dinamarquesas, dólares 18.07; por cable, 18.12. Las 100 pesetas españolas, dólares 13.88; por cable, 13.90. Los 100 pesos argentinos moneda nacional, 81.63 dólares. El yen, 48.25 cents.

PARIS, abril 20 — La libra esterlina, 53.80 francos; los 100 francos belgas, 102; el dólar, 13.70 francos.

ROMA, abril 20—Los 100 francos sobre París, liras 151.50; la libra esterlina, liras 81.50; el dólar, 20.50; las 100 pesetas españolas, 290; los 100 marcos alemanes, 32.25; los 100 francos suizos, liras 360.

SANTIAGO DE CHILE, abril 20—Cambio bancario, 30.40; idem comercial, 30.40; el peso argentino moneda nacional vale 2.57 3|4 pesos chilenos; el dólar, 7.90 3|4; el franco sobre París, 0.57 pesos chileno; premio del oro 133.50 por ciento.

RIO DE JANEIRO, abril 20—Cambio papel, 2.386; oro, 5.460.

MONTEVIDEO, abril 20—Los 100 pesos oro uruguayo valen 208 1|2 pesos papel argentino.

Títulos Q, 93.60; T, 92.30; U, 92.20; Bonos Palacio Legislativo, 86.20; Empréstito Conversión, a 80; para fin de mes, a 80; Deuda Saneamiento, 88.80; Deuda Consolidada, 60.40.

Cambio sobre Londres, cable, 40 1|4; id vista, 40 1|2; id sobre París, 8.90; id vista, 8.95; id sobre Madrid, 4.72; id vista, 4.75; id sobre Génova, 13.55; id vista, 13.65; id sobre Nueva York, 151.75; id vista, 150.50; id sobre Suiza, 3.70; id vista, 3.72; id sobre Amberes, 8.50; id vista, 8.55; id sobre Río de Janeiro, 23.000; id sobre Berlín, 40; Buenos Aires, 16 3|4 por ciento a favor del girador.

MERCADOS DE ALGODON

NUEVA YORK, abril 20—Algodón para abril, 11.03; para mayo, 12.56; para junio, 13.11; para julio, 13.56 cents la libra.

LIVERPOOL, abril 20 — Algodón para abril, 7.71; para mayo, 7.85; para junio, 7.96; para julio, 8.10 peniques por libra.

Hoy se vendieron en este mercado 7.000 pacas de algodón.

MERCADOS DE LANAS

BOSTON, abril 20—Las últimas cotizaciones en este mercado de lanas fueron las siguientes:

Lanas de Montevideo (sucias), supermerinas, de 30 a 35 cents la libra; media sangre, de 30 a 32 cents; 3|8 de sangre, del 56, de 27 a 29 cents; 1|4 de sangre, alta calidad, del 50, de 24 a 25 cents; 1|4 de sangre, buena calidad, del 46, de 20 a 21 cents; 1|4 de sangre, calidad inferior, de 17 a 18 cents la libra; Lincoln, de 13 a 14 cents la libra.

Lanas argentinas (sucias): cruzas 1|4 de sangre, alta calidad, encogidas al 34 por ciento, de 20 a 21 cents por libra; id encogidas al 31 por ciento, de 17 a 18 cents; Lincoln, encogidas, al 28 por ciento, de 13 a 14 cents la libra.

Lanas peruanas (sucias): merina, de 33 a 40 cents la libra; de primera, lavadas, de 35 a 36 cents; de segunda, lavadas, de 28 a 30 cents; grises, lavadas, de 25 a 27 cents por libra.

NUEVA YORK, abril 20—Las últimas cotizaciones en este mercado de lanas fueron las siguientes:

Lanas argentinas (sucias): cruzas, 1|4 de sangre, alta calidad, de 19 a 20 cents; 1|4 de sangre, de 16 a 17 cents; Lincoln, de 12 a 13 cents la libra.

PRODUCTOS AGROPECUARIOS

DULUTH, abril 20—Semilla de lino, precio de clausura, para mayo, 1.57 1|2, para julio, 1.60 1|2 dólares por bushel.

MERCADO DE AZUCAR

NUEVA YORK, abril 20 — Las cotizaciones de apertura en el mercado de azúcar fueron las siguientes:

Para mayo, 4.28; para julio, 4.39; para septiembre, 4.38 cents la libra.

METALES

LONDRES, abril 20 — Plata en barras peniques por onza troy, 35; estaño en lingotes, 168:15; a los 30 días, 169.5, cobre común en lingotes, 70:2:6; a los 30 días, 70:10; cobre electrolítico en lingotes, 71; a los 30 días, 74; cinc en lingotes, 26; a los 30 días, 26:17:6; plomo en lingotes, 21; a los 30 días, 21:12:6; precios en libras esterlinas, chelines y peniques por tonelada de 2.240 libras "avoir du pois".

NUEVA YORK, abril 20—Plata, dólares 0.90 1|2 onza troy; cobre electrolítico, mercado tranquilo a 12 7|8 cents; a los 30 días, s|c.; plomo, 4.60; a las 30 días, 4.70; cinc, a 4.65; a los 90 días, 4.75; estaño, de 30 1|2 a 31 cents la libra.

VARIAS

NUEVA YORK, abril 20 — Cueros Bogotá, de 11 a 12 cents la libra; id centroamericanos, secos, a 11 cents; id salados a 6 cents la libra.

Sebo "Prime City", nominalmente, a 5 cents; comestible, a 7 1|2 cents la libra.

LIVERPOOL, abril 20 — Sebo vacuno del Río de la Plata, en viaje, de 30 a 35 chelines; id de vacunos, de Australia, de primera; en viaje, de 32 a 40 chelines; id de ovino, de 33 a 36 chelines; id buena mezcla, a 33 chelines por "Hundredweight"; precio CIF.

ITALIA

EN FIUME

LAS ELECCIONES DEL DOMINGO

Reanudación de la vida económica

ROMA, abril 20 (Especial)—Comunican de Fiume que las elecciones del domingo próximo se presentan muy reñidas.

El bloque nacional adoptó como emblema en sus boletas y listas el arco romano. Los elementos que responden al ex alcalde Zanella, y que forman la Asociación autónoma, adoptaron como emblema la torre cívica.

Se cree que el triunfo en las elecciones corresponderá al bloque nacional.

ROMA, abril 20 (Havas)—Comunican de Fiume anunciando que llegó a ese puerto el trasatlántico "Pannonia" de la Cunard Line, siendo acogido por una gran muchedumbre, la cual celebró con entusiasmo la reanudación de la vida económica de Fiume.

FIUME, abril 20 (Havas)—Fueron proclamados candidatos del bloque nacional para las elecciones de la asamblea constituyente, el alcalde, señor Grossich; el ex diputado, señor Ossolnach; el ex alcalde, señor Gigante, y el capitán Venturi.

EN EL VATICANO

Una alocución del pontífice

Roma, abril 20 (Havas)—El Papa recibió en la Sala del Consistorio a la Asociación de la Adoración Perpetua de Santo Sacramento y a los representantes de la obra en favor de las iglesias pobres, los cuales ofrecieron a Su Santidad numerosos objetos sagrados para las iglesias dañadas por la guerra.

Contestando a un discurso del cardenal Vannutelli, el Papa expresó su vivo deseo de que la pacificación cristiana reine de nuevo en el mundo. Agregó:

"Como en los tristes días del conflicto universal la Santa Eucaristía unía a los pueblos porque en ambos campos enemigos, tal vez a la misma hora, se elevaba hacia el cielo la misma hostia de paz, así ahora, por razones más fuertes aun, el mismo sacramento debe ser un bien de caridad entre los hombres invitándolos a todos a una misma mesa".

El Papa ensalzó después la obra por las iglesias pobres destinada a establecer relaciones entre las capitales del mundo católico y las humildes iglesias de las aldeas.

Terminó el pontífice agradeciendo esa obra e impartió su bendición a los presentes.

ROMA, abril 20 (Havas)—El Papa recibió en audiencia al vicario general del Salto.

ROMA, abril 20 (Havas)—Monseñor Pizzardo fué nombrado substituto secretario de Estado en reemplazo de monseñor Tedeschino, quien fué nombrado nuncio en Madrid.

CONCIERTO SACRO

ROMA, abril 20 (Havas) — En la Iglesia de San Ignacio, en presencia de las reinas Margarita y Elena, de la princesa Yolanda, de los cardenales Vannutelli, Vico, Ranuzzi, Gasquet, de muchos prelados, del cuerpo diplomático, de la condesa Sforza, esposa del ministro de Relaciones Exteriores, y de una inmensa muchedumbre, se realizó hoy u nconcierto de música sagrada del maestro Perosi, dirigida por monseñor Rella, subdirector de la Capilla Sixtina.

Tomaron parte en el concierto, además de los coros de la Capilla Sixtina, los clarines de plata que se utilizan para saludar al Papa cuando entra en San Pedro.

En breve los coros de la Capilla Sixtina partirán para España en donde realizarán una excursión de conciertos sagrados.

Fallecimiento

ROMA, abril 20 (United)—Fallecieron en Nápoles la condesa Anna Dal Verme Dellefranchi y el barón Eugenio Rajola Pescarini.

—En Ponte a Cagnano, provincia de Salerno, falleció el cura párroco Giuseppe De Roberto.

Inauguración de una feria

ROMA, abril 20 (Havas)—Telegrafían de Bolzano, que en presencia del senador Credaro y de las autoridades, se inauguró la feria de muestras ítalo-alemana.

Estreno de una obra de Morello

ROMA, abril 20 (United)—En el teatro Argentina, de esta capital, se estrenó una nueva producción del periodista Morello (Rastignac), titulada "I Condottieri", y cuyo argumento se refiere a las condiciones políticas del momento.

La obra tuvo un verdadero éxito.

ALEMANIA

SEPELIO DE LA EX EMPERATRIZ

DETALLES DE LA CEREMONIA

CARACTER DE LA MANIFESTACION

NUEVA YORK, abril 20 (Especial) —El corresponsal del "New York Globe" en Berlín comunica a su diario que el general von Ludendorff llevaba medallas y condecoraciones prestadas cuando iba detrás del féretro de la ex emperatriz.

Un joven oficial bávaro robó las condecoraciones de Ludendorff un día antes de los funerales, y el general, deseoso de figurar dignamente en los funerales, apeló al patriotismo de un joyero para que le prestara las medallas correspondientes.

La policía está persiguiendo al autor del robo.

BERLIN, abril 20 (United) — Los funerales de la ex emperatriz tuvieron más el carácter de una manifestación política que de una expresión de luto.

Participaron en la manifestación hasta los funcionarios del gobierno y delegaciones del ejército, las que aprovecharon la ocasión para demostrar su adhesión a la monarquía y su animosidad hacia el régimen republicano. La presencia de numerosos ex oficiales y veteranos dieron al acto el carácter de una revista militar.

BERLIN, abril 20 (Havas) — Comunican de Postdam que, durante el día el público desfiló por el templo antiguo donde se hallan los restos de la ex emperatriz de Alemania y aclamó al mariscal Hindenburg a su salida del mausoleo.

El príncipe Eitel Federico lanzó una proclama, en nombre del ex káiser, expresando su profundo agradecimiento a todos aquellos que tomaron parte en el duelo de la familia real.

Por la noche se dió una comida en el palacio que ocupa la esposa del ex kronprinz, cerca de Potsdam.

BERLIN abril 20 (Havas) — Los obreros municipales de Potsdam están resueltos a declararse en huelga durante veinticuatro horas si las banderas izadas en los edificios municipales con motivo de las exequias de la ex emperatriz de Alemania, no son quitadas dentro de un breve plazo.

FINANZAS DEL ESTADO

BERLIN, abril 20 (Havas) — El presupuesto ordinario para 1921 se eleva a 46.945.000.000 de marcos, incluyendo en el los ingresos y gastos. Este presupuesto es de dos mil millones y medio mayor que el correspondiente al año anterior.

El presupuesto extraordinario se eleva a 43.000.000.000 de marcos.

El déficit será liquidado con un empréstito.

EL GABINETE PRUSIANO

BERLIN, abril 20 (Havas) — El gabinete prusiano ha quedado definitivamente constituído.

Lo forman cuatro parlamentarios y tres funcionarios, debido a la negativa de los socialistas de la mayoría a colaborar con el partido popular.

BERLIN, abril 20 (Havas) — Los diarios anuncian que en el nuevo gabinete prusiano el señor Stegerwald ocupa la presidencia, el señor Dominicus el ministerio del Interior y el señor Nobis el de Hacienda.

Propaganda comunista

BERLIN, abril 20 (Havas)—El comité ejecutivo de la tercera internacional dirigió un llamamiento a los obreros alemanes, incitándolos a desarrollar una acción comunista.

TURQUIA

CAMPAÑA GRIEGA

EN ASIA MENOR

ATENAS, abril 20 (Havas) — Un comunicado oficial de las fuerzas del frente Norte anuncia lo siguiente:

Nuestros destacamentos aniquilaron varias bandas turcas al Noroeste del lago Askanian. En el frente, en las cercanías de Neoupa, se desarrolla una gran actividad de artillería en nuestros puestos avanzados.

ATENAS, abril 20 (Havas) — Un comunicado griego desautoriza la noticia de que los kemalistas se hallen a tres kilómetros de Ismidt. Las tropas griegas mantienen aún sólidamente las posiciones de ese sector.

El gobierno de Angora y la actitud del sultán

CONSTANTINOPLA, abril 20 (United) —Temiendo el descontento de Inglaterra el sultán se opone a la absorción de Constantinopla por el gobierno de Angora.

Es probable que el gabinete sea reformado bajo la presidencia de Tawfik Pachá, figurando un kemalista como ministro de Relaciones Exteriores.

AUSTRIA

Contra el régimen monárquico

PARIS, abril 20 (Especial)—El corresponsal en Viena del diario "Excelsior" comunica a su diario que el presidente Hainisch le manifestó que Austria es siempre contraria a la restauración de la dinastía de los Habsburgos y de toda monarquía, de cualquier clase que sea.

CHILE

CAMARA DE SENADORES

DEBATE SOBRE LOS SUCESOS DE ACTUALIDAD

Discurso de Aldunate Solar

REPLICA DEL SENADOR QUEZADA

SANTIAGO DE CHILE, abril 20—En la sesión que realizó hoy la Cámara de Senadores, el señor Aldunate Solar expresó que habiéndose ya levantado todos los cargos que habían sido formulados por el presidente de la República a la corporación, se referiría a la parte de la carta del primer magistrado a sus ministros en que aludía a la denegación por parte del Senado de la autorización para designar ministro plenipotenciario ante el gobierno de Francia. Se informa, agregó, en los círculos gubernativos y en la prensa semioficial, que en el Senado existe una especie de sistema para obstruir los mensajes acerca de nombramientos de ministros diplomáticos y que hasta ahora han sido rechazadas tres propuestas enviadas por el Poder Ejecutivo con ese propósito. Recordó a ese efecto el orador que el Senado no había hecho obstrucción a los nombramientos diplomáticos de los señores Robles, Huneeus y Rivas Edwards y analiza a continuación el procedimiento adoptado por la corporación para cada una de esas propuestas, y expresa que, en cuanto a la primera, no se amplió la representación en China porque como el ministro de Relaciones Exteriores lo manifestara oportunamente, como consta de las actas de las sesiones respectivas, el Poder Ejecutivo no la estimaba por ahora necesario. Igualmente, debe reconocer el Poder Ejecutivo que si el Senado ha denegado la autorización para la designación del ministro plenipotenciario en Francia a un distinguido caballero y no ha dado las razones que fundamentan su negativa, por no comprometer con ello los fueros de la corporación, no corresponde al presidente de la República investigar sobre actos ejecutados en uso de sus atribuciones exclusivas y no tiene por qué dar cuenta de ellos ni mucho menos cuando el primer magistrado en forma airada de represalias y venganzas pide esa cuenta.

Con este motivo, el señor Aldunate Solar se ocupó del propósito insinuado por persona afecta al gobierno de que en vista de la actitud del Senado, el Poder Ejecutivo acreditaría en Francia sólo encargados de negocios, y expresa que ese procedimiento sería inconstitucional y comprometería el prestigio y la seriedad de Chile, pues si bien esas determinaciones se hallarían justificadas por causas accidentales o fallecimiento, no podrían serlo nunca deliberadamente, porque no es la de encargado de negocios la categoría que corresponde a la representación en países que tienen acreditadas en Chile legaciones y embajadas y que se quejarían con razón de la situación desairada. Ello sería vivir con subterfugios y burlar la constitución nacional dentro y fuera del país.

El orador continuó impugnando la actitud antipatriótica del presidente de la República, quien, dijo, pretende crear un conflicto al Senado sin existir razón alguna que lo justifique. En ese sentido, el primer magistrado crea un conflicto porque el Senado ha hecho uso de una atribución constitucional, y ocurriría lo propio mañana cuando el Senado se revelase porque el Poder Ejecutivo en uso también de sus atribuciones, vetase alguna ley que a su juicio no fuera conveniente.

Se refirió más adelante a la exoneración de funcionarios diplomáticos, y especialmente al alejamiento del dignísimo representante de Chile ante el Vaticano, señor Errázuriz Urmeneta, y expresó: Cuando regrese al país y conozca los antecedentes de su destitución, se conformará al saber que el Senado de la república se ha hecho respetar digna y elevadamente en sus fueros.

Terminadas las palabras del señor Aldunate Solar, el señor Quezada manifestó que habría deseado hablar en la sesión del jueves último, pero que celebraba no haberlo hecho, porque con el trascurso de los días los ánimos se encuentran más serenos y se ha dulcificado el debate. En cambio, agrega que le ha producido cierta perplejidad advertir que en la sesión a que alude el señor Aldunate hubiese censurado severamente al Presidente de la República y al gobierno de la Alianza, acusando al primer magistrado de atropellos contra la Constitución, convirtiéndole en sedicioso; que había culpado al gobierno de atraso en la remisión de los presupuestos y señalado a la policía como autora de criminales atentados, de los que han sido víctimas algunos senadores; en una palabra, dijo, pronunció una severa catilinaria y, en cambio, ayer, el señor Aldunate, en otro tono bien distinto, ha extendido su vista sobre el estudio de los males que aquejan al país y habló de las necesidades públicas y llevó a la Cámara hacia las regiones australes de las minas de carbón y de las maderas, estudió la situación financiera y esbozó sus ideas en favor del mejoramiento de la industria del salitre.

En realidad—agregó—la exposición política y económica del señor Aldunate fué interesantísima, porque no estaba, por fortuna, en el tono de catilinaria de la vez anterior; pero hoy ha vuelto a estudiar la carta del presidente de la república y trae nuevamente al debate un punto sobre el cual deseaba el orador intervenir con la brevedad posible. Luego expresó:

Planteado el debate constitucional, sin duda alguna tiene gravedad y cierta trascendencia lo manifestado por el Presidente de la República, que ha pretendido calificar la conducta del Congreso cuando es a éste a quien corresponde fiscalizar al Presidente; pero no juzgó justificada la censura que formulara el senador O'Higgins, en la que afirma que sin violar la Constitución del Estado no puede el Presidente de la República decir lo que puede decir el último ciudadano.

Después de algunas consideraciones en ese sentido, el orador refutó el discurso del señor Aldunate, hasta el momento de levantarse la sesión.

Mañana el señor Quezada continuará en el uso de la palabra.

LA RENUNCIA DEL SEÑOR HUNEEUS

Desautorización de rumores

SANTIAGO DE CHILE, abril 20 — Esta mañana fué recibida en la cancillería una comunicación telegráfica del delegado chileno a la liga de las Naciones, señor Huneeus, contestando a la pregunta que oportunamente le fuera formulada por el gobierno acerca de su renuncia. El señor Huneeus desautoriza categóricamente las informaciones dadas al respecto, y agrega que su actitud se ha limitado a presentar la renuncia de su cargo al gobierno de Chile, y que espera la resolución que al respecto adopte la cancillería. Termina manifestando que no ha tomado ninguna resolución definitiva dentro de sus funciones en la Liga, y que ha conservado todos los cargos con que oportunamente fué honrado.

Este comunicado fué inmediatamente de su llegada, puesto en conocimiento del presidente de la República, en cuyo ánimo se asegura que causó gran satisfacción.

REPUBLICA ORIENTAL

ASAMBLEA GENERAL LEGISLATIVA

Asuntos tratados

CAMARA DE DIPUTADOS

MONTEVIDEO, abril 20 — Se reunió hoy la asamblea general legislativa bajo la presidencia del doctor Espalter. Se consideró inmediatamente la orden del día, constituída por la ley sobre alquileres, discutiéndose extensamente.

Como los proyectos de las Cámaras de Diputados y Senadores difieren fundamentalmente, el debate se hizo más agitado, formulándose mociones en el sentido de que ambos pasasen a estudio de las comisiones respectivas de las dos ramas legislativas reunidas en una sola. La moción no prosperó.

El doctor Duvimioso Terra inició un discurso, en el que fundó su voto en favor del proyecto de la Cámara de Diputados. Refiriéndose a las manifestaciones del senador Martínez, de que no era posible atacar derechos adquiridos por contratos, dijo el doctor Terra que, esos derechos fueron desconocidos cuando se prohibió la entrega a los Bancos de los depósitos en oro, y cuando se fijó precio al trigo, al azúcar y a la carne, y esos derechos, agregó, han sido desconocidos con la conformidad de los poderes Ejecutivo y legislativo. Entraba el orador a demostrar la facultad del parlamento para desconocer los derechos adquiridos por contratos, cuando la asamblea, que quedó sin número, se vió obligada a levantar la sesión.

Con anterioridad se reunió la Cámara, bajo la presidencia del doctor Arias. El señor Pereira Bustamante solicitó la palabra para criticar que se haya aceptado la única propuesta formulada para la instalación de los teléfonos subterráneos, pues cree que la propuesta de referencia debe ser rechazada, afirmando que el llamamiento a licitación se ha hecho en una forma tan restringida que únicamente la compañía Western pudo haberse presentado. A esa misma empresa, agregó, se le concede, además, autorización para verificar estudios preliminares, facultad o prerrogativa que más tarde fué negada a otras compañías, consideró que deben anularse todo lo obrado y habló después de las ventajas que en materia de telefonía reporta el sistema automático que fué rechazado por la comisión informante.

El señor Gómez contestó algunas de las afirmaciones del señor Pereira, a lo cual éste respondió que su interés está en que no se adopte un mal sistema de teléfonos. Luego aconsejó a la comisión de fomento tome la intervención debida.

Se originó después un largo debate en el, que intervinieron varios diputados aprobándose por último la siguiente moción: "La Cámara recomienda a la comisión de fomento que estudie ampliamente el asunto y que mientras tanto se dirija una comunicación haciendo saber lo resuelto al consejo de correos y telégrafos, a sus efectos".

EL CONFLICTO CON LOS PANADEROS

Diversas resoluciones

LA PROVISION DEL PAN

MONTEVIDEO, abril 20—Continúa en iguales condiciones el conflicto planteado por los dueños de panaderías. Sin embargo, otros nuevos establecimientos elaboraron pan hoy por cuenta de las autoridades.

El gobierno comunal se ha dirigido al pueblo pidiéndole calma y la misma corporación elevó hoy una nota urgente al consejo nacional en la cual manifiesta que se teme que los molineros hagan causa común con los panaderos y suspendan la molienda. En previsión de que ese hecho se produzca, el concejo pide autorización para expropiar la harina y el trigo existentes en los molinos y para ocupar esos establecimientos, si fuese necesario. El consejo nacional resolvió acordar la autorización para expropiar y aplazar lo que se refiere a la ocupación de los molinos, hasta que él sea justificado por las circunstancias.

El concejo comunal ordenó a la inspección de salubridad que disponga lo conveniente a fin de que se realice una detallada y minuciosa inspección en los locales de panaderías que no están en condiciones reglamentarias de funcionamiento, a efecto de que no sean reabiertas sin que observen estrictamente las ordenanzas vigentes.

La comisión de huelga de los dueños de panaderías, recorre los comercios del ramo que trabajan haciendo presión sobre los propietarios para que suspendan la tarea invocando determinado documento que dicen han firmado aquéllos y por el que se establecen multas y otras sanciones a quienes siguen sirviendo a su clientela.

Con objeto de saber hasta qué punto las autoridades municipales contarán con la adhesión de los obreros panaderos en la actitud que el gobierno municipal ha asumido ante el conflicto, algunos miembros de la asamblea representativa conversaron ayer con varios miembros de la sociedad de resistencia de aquellos trabajadores. Manifestaron los interrogados que están dispuestos a trabajar en las panaderías ocupadas por el concejo departamental, pues ellos desde el primer momento, han visto con profunda antipatía la actitud de los dueños de panaderías.

PARAGUAY

Clausura de puertos argentinos al ganado paraguayo—Interpelación al ministro de Relaciones Exteriores

ASUNCION, abril 20—El ministro de Relaciones Exteriores concurrió al Senado con el objeto de contestar a la interpelación que oportunamente le fuera formulada por el senador nacional, doctor Isidro Ramírez, quien requirió del mencionado secretario de Estado, una información a la Cámara acerca de si

era verdad que el gobierno argentino había clausurado sus puertos sin previo aviso, a los ganados y productos derivados, procedentes del Paraguay, a raíz de la aparición en un Estado brasileño, de una epizootia, y además, si el Poder Ejecutivo realizaba gestiones ante el gobierno de Buenos Aires, para la supresión de tal decreto en vista de las excelentes condiciones sanitarias en que se halla la ganadería nacional.

El ministro respondió informando a la Cámara que el gobierno argentino comunicó oportunamente a la cancillería paraguaya de su resolución de cerrar sus fronteras por la causa ya mencionada, y en cuanto al segundo punto, dijo que últimamente, por gestiones realizadas por el gobierno, se había obtenido un decreto del Poder Ejecutivo argentino, por el cual se permite que sean depositados los productos del frigorífico San Antonio en las bodegas del frigorífico Armour, en tránsito para los puertos del extranjero.

PERU

Embajada de la República de Panamá— Las oficinas de radiotelegrafía—Viaje de un diplomático—Otras informaciones.

LIMA, abril 20—El gobierno de Panamá comunicó a esta cancillería, haber nombrado una embajada extraordinaria presidida por el general Nicanor Obarrio, para que represente a aquel país en las próximas fiestas del centenario de la independencia.

—Hoy tomó nuevamente posesión el gobierno de las oficinas radiotelegráficas, las cuales estaban hasta ahora bajo la dirección de la oficina de fomento.

—Procedente de Cuba, y de paso para esa capital, se encuentra en ésta el señor Eduardo Labougle, representante diplomático argentino ante el gobierno de la Habana.

—Se embarcó hoy a bordo del crucero "Lima" el ministro de Marina con el objeto de presenciar los ejercicios que próximamente realizarán las naves de la armada nacional.

Embajada de la Santa Sede

LIMA, abril 20 — En respuesta a la invitación que oportunamente le fuera hecha, contestó hoy la Santa Sede a nuestra cancillería manifestando que acepta la honrosa distinción de este gobierno, y que en consecuencia enviará a las próximas fiestas del centenario una embajada extraordinaria.

BOLIVIA

Fiesta en el Colegio Militar — El ferrocarril Atocha-Villazón

LA PAZ, abril 20 — Con motivo de celebrarse el trigésimo aniversario de la fundación del colegio militar, se realizaron en dicho establecimiento varios festejos, a los cuales asistió el presidente de la República.

—La Convención Nacional continúa ocupándose de la propuesta Ulen para la construcción del ferrocarril de Atocha a Villazón.

ACTUALIDAD

El caso del arsenal

En el informe relativo al caso del arsenal, que el Ministro de Guerra ha enviado al juez federal cuando este magistrado se disponía a emplazarlo por el retardo en remitir los datos que se le habían requerido, se sienta la doctrina de que el peluquero Di Giorgio tiene estado militar, y que, por consiguiente, está sujeto a todas las leyes y reglamentos militares.

Si se prescinde de esta tesis que ha sido rechazada por el juzgado al resolver el recurso de "habeas corpus" que había sido interpuesto, hay que recordar que uno de los deberes del ministerio era aclarar la faz más importante de la cuestión, como es la que se refiere a la verdad o inexactitud de las denuncias que presentan al citado ciudadano como víctima de malos tratamientos.

Han trascurrido varios días sin que se conozca la palabra oficial al respecto, y sin que se permita ver al supuesto herido, ni por los miembros de la familia. El motivo que se aduce es que se encuentra incomunicado, por requerirlo así los reglamentos del ejército.

Con esa actitud, las autoridades superiores han estado confundiendo el cumplimiento de las disposiciones que invocan con el derecho que tiene la opinión pública a que se la informe acerca de los hechos denunciados y, en caso de resultar exactos, sobre las providencias adoptadas con los responsables.

En un país libre, ningún ciudadano puede estar incomunicado sin que se haga una declaración oficial sobre graves imputaciones que se formulen, cuyo esclarecimiento se pedía en esta emergencia, y que fueron la causa determinante del recurso interpuesto ante la justicia federal.

El Ministro de Guerra ha procedido con lentitud indisculpable. Como hemos recordado, ha demorado la respuesta al oficio de la justicia, no obstante la regla de que en materia de "habeas corpus" ha de procederse habilitando horas; y a ese error ha agregado el de no dar satisfacción a la opinión haciéndole saber, con absoluta franqueza, qué es lo que ha ocurrido en el mencionado establecimiento militar, dando margen, de ese modo, a que los datos no lleguen a conocerse sino por el propio interesado, cuya libertad acaba de ordenar el juez.

Esa conducta es inadmisible desde que, en realidad, ella significa sentar la doctrina de que el gobierno está investido de la facultad de reservar a la familia y a la opinión el estado en que se halla un ciudadano incomunicado.

La disciplina militar, que ha sido invocada para justificar la incomunicación, juega un papel mucho más importante en este asunto, desde que la base que le ha de servir de sólido apoyo no es el secreto de los procedimientos cuando se publican denuncias graves que la comprometen, sino la explicación inmediata de lo sucedido y de las medidas correspondientes que se hayan dictado.

En la capital, como en cualquier otro sitio del territorio de la Nación, no se concibe que un ciudadano esté preso en las condiciones mencionadas, y que el Poder Ejecutivo oponga el silencio a las reclamaciones que se le dirijan para que se conozca la verdad.

La nota del ministro, sin las explicaciones a que hemos aludido, habría agravado la situación si la justicia federal hubiese aceptado la doctrina ministerial que le desconoce competencia para intervenir. Efectivamente, en tal caso, la opinión quedaría supeditada a la voluntad del gobierno, que podría seguir postergando el instante de informarla.

La opinión pública no admite esa dependencia, porque si no tuviese el derecho de exigir que se la entere sobre el grado de verdad de las denuncias, habría que reconocer que no es el régimen republicano de gobierno el que impera en el país.

La suerte de un ciudadano, cualquiera que sea su condición, tiene que preocupar a todos. Felizmente, la parte esencial del asunto ha de quedar resuelta con el fallo judicial; pero, aparte de otras ulterioridades, es menester dejar constancia de que los procedimientos gubernativos se han apartado de principios fundamentales de orden elemental.

Síntomas halagadores

Dos hechos ocurrieron ayer en la Universidad de La Plata, que bien pueden ser tomados, sin exagerar el optimismo, como anuncios ciertos de que se aproxima a su término el proceso de desquiciamiento y de desorden que, desde año y medio atrás, perturba la labor regular de aquella institución de cultura superior.

El grupo de alumnos sediciosos que se apoderó del colegio nacional, y en compañía del rector exonerado lo ocupaba con resuelta fiereza, acaba de ser desalojado de la casa por agentes policiales que cumplieron [illegible] con mayores [illegible] los detenidos estén ya devueltos a sus respectivos hogares, y que la reaparición bajo el techo doméstico les haya valido los disciplinazos paternales que se tenían sobradamente ganados.

Si, como se asegura, los inexpertos revoltosos se entretuvieron, antes de abandonar el cantón, en destruir muebles, cortinados y material de enseñanza, ya sabrá la autoridad, a quién compete mandar que se reparen tales daños, hacer efectivas las responsabilidades de actos que cometen menores sometidos a la patria potestad.

Pocos momentos después que la fuerza pública entró en posesión del colegio, se celebraba la asamblea de profesores y elegía nuevo rector de la Universidad. Parece indudable que la candidatura favorecida con mayoría de votos encarna el anhelo por una firme, si bien tardía reacción contra el régimen de indisciplina y de positivo desgobierno que surgiera al amparo de una reforma decretada ilegalmente y aplicada con móviles tendenciosos. Es especialmente halagador para los que, de cerca o de lejos, desean ver restablecido en las aulas platenses el ambiente propicio al estudio y a la cultura, comprobar que la actitud de que ha dado inequívoco testimonio la asamblea electora, esté fuertemente sostenida por el alumnado de las facultades, advertido también, él ya, después de la penosa experiencia, de que nada bueno prometen, ni para él ni para el país, las agitaciones desatinadas y los furores disolventes.

Todo induce a pensar, pues, en que la Universidad de La Plata abandona, por fin, la senda extraviada por donde la llevaban los impetuosos "renovadores", "reparadores", "revisores", etc., que afrontaran la ardua empresa de corregir sus nombres anticuados y marcarle orientaciones concordantes con las inquietudes que asedian el alma de la actual generación estudiantil.

Desvanecido el ensueño, recobrada la conciencia y otra vez en vigor los fueros del buen sentido, no tendrá aquella fuerza civilizadora, para reanudar la obra fecunda, temporariamente interrumpida, más que retomar el viejo y conocido camino recto, de que la desviaran las sugestiones del error, el camino de la legalidad y de la justicia, esta vez sí realmente reparadora.

Corresponderá, desde luego, a su Consejo Superior, reconstituído por la designación de presidente, atenerse en forma estricta a su norma básica: la ley convenio. Las disposiciones de los estatutos reformados que la violan, adolecen de nulidad insanable y no obligan a observarlas.

En segundo término, es preciso e inevitable, si ha de restaurarse también en los dominios universitarios el imperio de la moral, que aquel cuerpo revea votos anteriores en cuya virtud perdieron sus cátedras treinta y dos profesores del colegio nacional.

El acta — la tenemos a la vista — de la sesión en que se consumó esa medida de violencia, revela que sus auspiciadores no adujeron sino razones que se condensan textualmente así: " El colegio se encuentra en una situación que no puede ser juzgada con conceptos de justicia comunes, sino con criterio que esté de acuerdo con las circunstancias... Es que se trata de medidas de salud pública que deben adoptarse sin vacilaciones de ningún género". Por lo ocurrido después, se comprueba que la "salud pública" exigía que se arrojara a la calle profesores contra quienes no se formulaba cargo alguno que afectase su prestigio profesional y se los reemplazase con elementos sin mayor hoja de servicios en la enseñanza, pero netamente destacados como militantes del maximalismo, del sindicalismo y del sovietismo ruso.

Si el Consejo Superior abre así su contramarcha y avanza con paso firme por la senda de la ley y de la moral, quizá le sea dado devolver la Universidad a las tareas tranquilas, intensas y eficaces que aseguren el porvenir de la juventud presente en sus aulas.

APUNTES PARLAMENTARIOS

El incidente Corvalán-Peña — Acuerdos al Poder Ejecutivo—Citación del Senado para hoy.

El incidente suscitado entre los diputados Corvalán y Peña, a raíz de las palabras pronunciadas por este último durante la sesión que celebró la Cámara anteayer, quedó resuelto en forma satisfactoria. Los padrinos del señor Corvalán celebraron una conferencia con los del doctor Peña y en vista de lo manifestado por ambas partes, se resolvió dar por terminado el incidente.

—

La comisión de acuerdos del Senado, que debía reunirse ayer para escuchar la opinión de los Ministros del Interior y de Justicia, con respecto a varios acuerdos que tiene a estudio, no celebró sesión por no haber concurrido dichos miembros del Poder Ejecutivo.

La comisión presentará hoy un despacho por el que aconsejará que se conceda el acuerdo solicitado para los nombramientos de los señores Leonardo Pereyra Iraola y Enrique Santamarina como miembros del directorio del Banco de la Nación, del señor José Evaristo Uriburu para desempeñar el cargo de ministro en Londres, y del señor Perazzo Naón, para gobernador del territorio de la Pampa.

—

El Senado ha sido citado para hoy con objeto de considerar el despacho de la comisión de códigos que se refiere a los proyectos de ley sobre alquileres, enviados en revisión por la Cámara de Diputados.

Si se consigue quórum, antes de la sesión pública, el Senado tratará, probablemente, en sesión secreta, el despacho de la comisión de acuerdos a que nos referimos anteriormente.

—

Muy comentada fué en antesalas de la Cámara, la actitud de los diputados adictos a la política del Poder Ejecutivo, cuyos propósitos de hacer obstrucción fueron puestos de manifiesto en la sesión de ayer.

Según versiones que circulan con insistencia desde hace algunos días, la actitud de los diputados presidencialistas la motiva el hecho de que no cuentan todavía con el número suficiente de votos para hacer triunfar los despachos de las distintas mayorías de las comisiones investigadoras. Al menos así lo afirmó ayer —según nuestros informes— en presencia de varios de sus colegas, un diputado de tendencia netamente situacionista.

—

La Unión de Cigarreros Minoristas y Revendedores de Lotería presentó ayer al Senado una petición para propiciar la aprobación del proyecto de ley sobre profilaxis de la tuberculosis, cuya parte económica se funda en el aumento del 5 por ciento sobre el valor actual de los billetes de la Lotería Nacional.

La asociación recurrente solicita que se apruebe el proyecto, con el artículo propuesto por el diputado Méndez Casariego, que prohibe la venta de billetes por más de su valor escrito, y manifiesta que una vez sancionada la ley, se compromete a adquirir, en la administración de la lotería, todos los millares existentes y hasta su aumento a 40 millares, si fuere necesario, con la comisión actual del 6 por ciento, haciendo para ello el depósito de garantía en el Banco de la Nación.

Si el proyecto no fuere aprobado, la sociedad se ofrece, no obstante, [illegible]

LA "LOBA ROMANA"

"LA LOBA ROMANA" EN SU NUEVO PEDESTAL

Reformas edilicias habían obligado al gobierno de la comuna a desplazar el grupo alegórico de la Loba Romana del sitio en que se hallaba colocado, desde que el alcalde de Roma obsequió con ese bronce a la ciudad de Buenos Aires, en testimonio de los mejores sentimientos italianos hacia el pueblo argentino. Pero ese símbolo del origen de la Ciudad Eterna, cuyos cimientos son tan antiguos como la más grande y hermosa de las civilizaciones humanas, tendrá desde hoy una nueva y segura ubicación en los jardines del parque Lezama.

Se ha hecho coincidir la ceremonia de la nueva ubicación de la Loba Romana con el día en que los italianos conmemoran su significado, esa página escrita entre la historia y la leyenda, que es una página de la historia del mundo. Borrosa lejanía de la que se tienen escasas noticias, entre ellas las que dejaron los únicos historiadores que se remontan hasta la fundación de Roma Dionisio de Alicarnaso, Tito Livio y Lucius Annacus Florus, cuyas obras llegaron muy truncas hasta nosotros.

"Natale di Roma" y "La Loba Romana", que se unen así en las celebraciones de hoy, dicen demasiado para dejar olvidados en los lejanos tiempos de la historia esos grandes recuerdos: los primitivos pueblos latinos luchando y confederándose, la formación de el Latium y el florecimiento de Alba Longa; las mujeres amadas de los dioses y la "Lupa" amparando los gemelos nacidos del amor de Livia y del mito guerrero; y aquellos albergues de las tribus de las diez "curias" que setecientos cincuenta y cuatro años antes de la Era cristiana echaban los cimientos de la ciudad de las siete colinas, pasado sobre el cual se ocupa en un interesante artículo, que publicamos hoy, el señor José Imbelloni.

En el pedestal del grupo de la madre Loba, el artista ha figurado los ríos de la Plata y Tíber, cuyas aguas se unen al pie del monumento, simbolizando esta alegoría la fraternidad ítalo-argentina, que recibe hoy nuevas aguas en su antiguo manantial.

EL TRASPORTE "BAHIA BLANCA"

Su regreso de Alemania

El Ministerio de Marina envió ayer instrucciones al comandante del trasporte "Bahía Blanca" que, como se sabe, se encuentra desde hace muchos días amarrado en el puerto de Hamburgo a la espera de poder embarcar carbón, para que salga inmediatamente de ese puerto.

El trasporte deberá dirigirse a los Estados Unidos, al puerto que le será indicado por intermedio de la comisión naval en Inglaterra, y allí embarcará un cargamento de carbón, repondrá el de consumo y regresará al país.

Además de ese combustible, el "Bahía Blanca" tomará un cargamento de materiales para la armada, el que se encuentra listo en aquel país desde hace tiempo, a la espera de la llegada de un trasporte que lo traiga a Puerto Militar.

EMBAJADOR NORTEAMERICANO

Hoy se ausentará a Nueva York

Concurrió ayer a la presidencia de la República el embajador de Estados Unidos de Norte América, señor Federico J. Stimson, para despedirse del primer magistrado, pues, como se sabe, dicho diplomático, que ha presentado su renuncia y se acogerá a los beneficios del retiro, emprenderá hoy viaje de regreso a la patria.

La entrevista del embajador con el Presidente fué de todo punto cordial, y en ella el señor Stimson puso de manifiesto su gratitud hacia el pueblo y gobierno argentinos, por habérsele facilitado en todo momento su gestión, durante los seis años que representó a su país en la Argentina. Expresó también el visitante que tenía el propósito de hacer un viaje de placer a Buenos Aires dentro de dos años.

—

Según hemos informado, el señor Stimson y su esposa saldrán hoy a las 10.30 de la estación Constitución con destino a La Plata, donde se embarcarán en el vapor "Vestris", que ha de conducirlos a Nueva York. El Ministro de Relaciones Exteriores, el introductor de embajadores y un edecán del primer magistrado concurrirán a la estación para saludarlos, como también el personal superior de la embajada y el cónsul general, señor Robertson.

—

El ministro de Noruega y su esposa, la señora Ragna Thorensen de Bachke, ofrecieron ayer un almuerzo en su residencia, en honor del embajador norteamericano, señor Federico J. Stimson y su esposa, la señora Mabel A. de Stimson.

Fueron comensales:

Ministro de Francia, M. Roger Clausse y su esposa; ministro de Suiza, señor de Pury; señor Andrés Christophersen y su esposa, la señora Sara Lynch, encargado de negocios de Dinamarca, señor Otto Wadsted; encargado de negocios de Bélgica y su esposa, la condesa Van der Straten Ponthoz, y el agregado militar de la embajada norteamericana, coronel Long.

—

El presidente del Museo Social Argentino, doctor Enrique Ruiz Guiñazú, envió ayer al señor Stimson, con motivo de su retiro y a propósito de su discurso de anteayer, publicado en estas columnas, la siguiente nota:

Tengo el honor de dirigirme a V. E. para expresaros a nombre del consejo superior del Museo Social Argentino, que presido, el sentimiento con que valoramos vuestra ausencia definitiva del país, donde con alta mentalidad y tacto habéis representado a la gran república del Norte, cuyos intereses en esta Nación os fueron confiados por el gobierno del ilustre presidente Wilson.

Es igualmente deseo del consejo superior haceros llegar su adhesión por las nobles ideas expresadas en el notable discurso que habéis pronunciado, poniendo de relieve los peligros del grosero materialismo que perturba a los pueblos en la consecución de los ideales de una humanitaria acción cultural.

El Museo Social Argentino, vinculado a vuestro país por la Dotación Carnegie, entre otras entidades representativas, hace votos por vuestra ventura personal, despidiéndoos con un aplauso por vuestra gestión en esta República en el doble carácter que investís de diplomático y autor de reconocidos talentos.

—

Mientras el gobierno norteamericano designa la persona que ha de reemplazar al señor Stimson, atenderá los asuntos de la embajada, como encargado de negocios "ad interim", el primer secretario de aquélla, señor White.

MOVIMIENTO POLITICO

Partido Demócrata Progresista

Ayer, por la tarde, en el comité central se reunió la comisión designada para proponer la adhesión del partido al homenaje al general Mitre. Fué designado presidente de la misma al doctor Juan José Díaz Arana, quien deberá entrevistarse con los miembros de la comisión general de homenaje.

—Los miembros de la comisión electoral se reunirán hoy, a las 18, en el comité central, para resolver diversos asuntos.

Unión Feminista Nacional

El domingo próximo, por la noche, en el salón calle Corrientes 776, se realizará una fiesta organizada por esta agrupación [illegible]

LOS REGLAMENTOS NAVALES

SU ESTUDIO

NOMBRAMIENTO DE COMISIONES

El Ministerio de Marina, teniendo en cuenta que las direcciones generales y la secretaría del Ministerio en las reparticiones que con mayor frecuencia tienen que aplicar los reglamentos en vigor en la armada, por ser ellas, de todas las reparticiones, las que están en mejores condiciones para conocer los errores o defectos que el trámite de los asuntos ha puesto en evidencia en las mencionadas disposiciones, ha resuelto que los directores generales y el secretario general, nombren comisiones permanentes, compuestas por los jefes y oficiales a sus órdenes, con el fin de estudiar, bajo su contralor, los reglamentos en que corresponda entender a cada repartición, y proponer las modificaciones que consideren convenientes para el mejor servicio.

Dichas comisiones se reunirán diariamente, fuera de las horas necesarias para el despacho de expedientes, y solicitarán de las otras reparticiones, fuerzas navales o buques, por medio del director o secretario general, todos los informes que consideren convenientes a su mejor desempeño, y con el fin de que las modificaciones resulten eminentemente prácticas y ejecutivas.

En la misma resolución se establecen las siguientes disposiciones:

Se cuidará especialmente que las modificaciones no interfieran entre sí, ni invadan atribuciones ajenas.

Siendo el reglamento general del servicio a bordo, por la multiplicidad de servicios y funciones que encuadra y reglamenta, el más complicado de todos, se ha de tener especial atención al proyectar las modificaciones o ampliaciones, debiéndose estudiar previamente las legislaciones extranjeras modernas para aplicar lo conveniente para hacer de ese reglamento algo realmente completo y útil para los diversos servicios que a él correspondan.

Para las funciones del alto comando las comisiones quedan autorizadas para solicitar informes, por la vía correspondiente, a los almirantes que han desempeñado esas funciones, para que pueda ser utilizada la experiencia por ellos adquirida en su desempeño.

El reglamento general de administración deberá quedar perfectamente encuadrado en la ley nacional de contabilidad, sin separarse en lo más mínimo de sus disposiciones, en lo que se refiere a la inversión de los dineros públicos, licitaciones y rendiciones de cuentas a la contaduría general de la Nación.

"NATALE DI ROMA"

SU CELEBRACION

LA FIESTA DE ANOCHE

La conmemoración del Natale di Roma comenzó anoche con la fiesta artística que se realizó en el salón Augusteo, organizada por la asociación Progenie d'Italia, prestigiosa entidad constituída por argentinos de ascendencia itálica. Obtuvo este acto un resultado, en verdad muy satisfactorio. Una numerosa concurrencia de familias llenó el amplio local y prodigó nutridos aplausos a los artistas que, en forma desinteresada, cooperaron al mejor éxito de la reunión y a la banda municipal que inició el desarrollo del programa con la ejecución del Himno Argentino y la Marcha Real Italiana.

La sala, adornada con las insignias nacionales argentinas e italianas, ofrecía un bonito aspecto. En el palco oficial, asistieron al acto el Intendente Municipal, señor Cantilo; el ministro de Italia, señor Cobianchi; el cónsul de la misma nación, señor Rossi; los secretarios privados del Intendente, doctor Pinto y señor Pedraza; el teniente Carlos Delcroix, las autoridades de la Asociación Progenie d'Italia y un núcleo de invitados especiales.

Una vez terminada la ejecución de las composiciones patrias, que la concurrencia aplaudió con entusiasmo, el presidente de la entidad organizadora del acto, señor Hugo Zanini, presentó al señor Arturo Lagorio, a quien encomendó la institución recordara la fecha histórica. El orador inició su conferencia refiriéndose a los hechos que precedieron a la fundación de Roma, y citó que Catón establece que la ciudad fué fundada el undécimo de las calendas de mayo, o sea a los veintiún días de abril del primer año de la séptima olimpíada correspondiente al año 751 antes de Jesucristo. Habló en seguida de los progresos actuales de Roma y expresó más adelante otras interesantes consideraciones acerca de la fecha rememorada. Terminó su extensa disertación diciendo que sobre las eternas cimas, Roma es perenne símbolo excelso de justicia, paz y trabajo. Estas palabras, como asimismo algunas partes de su discurso, fueron aplaudidas por el público, y comenzó a continuación el acto de concierto preparado y dirigido por los maestros Pardo y Stiattesi.

Los artistas que intervinieron en dicho acto merecieron la aprobación del auditorio. En la primera parte, la soprano Amalia E. Ramoni cantó la romanza de "Madame Butterfly", de Puccini, que debió repetir dada la insistencia del público. Asimismo recibieron aplausos la señorita Elena L. Olmi, el tenor Mario Grandal y las señoritas Matilde Olmi y [illegible] Alberto [illegible] rita C. Ruffolo interpretó un selecto conjunto de páginas musicales, en la segunda parte del concierto, y confirmó su tecnicismo ya demostrado en audiciones públicas. Actuaron luego la pianista señorita Julia A. Amato, el tenor Eugenio Desirello y la niña Blanca Stiattesi, quienes, al igual de la señorita Redel, obtuvieron prolongados aplausos.

La fiesta de la Progenie d'Italia terminó con un sarao familiar, amenizado por la orquesta del maestro Héctor Diatto.

FIESTA DE LA DANTE ALIGHIERI

Esta noche, a las 21, en el Palace Theatre, se efectuará la fiesta auspiciada por la sección Buenos Aires de la sociedad Dante Alighieri, en beneficio de las escuelas que dicha entidad sustenta. El discurso oficial estará a cargo del teniente Carlos Delcroix.

Complementan el programa varios números de concierto, declamaciones patrióticas a cargo de la señorita Sacerdote, y la exhibición de varias películas, entre las cuales figuran la que reproduce las fiestas habidas en Roma, con motivo de conmemorarse el segundo aniversario de Vittorio Veneto, otra obtenida durante el banquete ofrecido al Intendente Municipal, y la que fué sacada en ocasión del emplazamiento de la estatua de Colón sobre su pedestal.

La suscripción iniciada por la Sociedad de protección al emigrante italiano, en ocasión de celebrarse el Natale di Roma, ha alcanzado en la fecha la suma de 1.300 pesos. Las oblaciones deben enviarse a la sede de la sociedad, Paseo Leandro N. Alem, 1260.

LOS PENADOS INDULTADOS

SUS ANTECEDENTES

Ampliamos nuestra información de ayer sobre el indulto de tres penados, que acordó el Presidente de la República, con los detalles de los hechos que originaron las correspondientes condenas.

He aquí esos detalles:

Antonio Pudrugovach, austriaco, de 28 años, soltero, fogonero, y Pablo Spinola, paraguayo, de 40 años, casado, fogonero, acusados por infracción al artículo 25 de la ley social 7029 y disparo de arma de fuego y lesiones. Los inculpados, en las inmediaciones del Riachuelo, atacaron a balazos a Francisco Miloro, capitán del vapor argentino "Labrador" y al empleado de la compañía Mihanovich, Filipino Boado, y les produjeron algunas heridas. Con fecha 7 de agosto de 1920, el juez doctor Racedo aplicó a cada uno la pena de tres años de prisión, que fué confirmada por la Cámara, poco después.

Francisco Velázquez o Francisco López o Vilardi, argentino, de 26 años, soltero, marinero, inculpado por infracción a la ley social y lesiones. El inculpado no pudo convencer a Matías Lucache que dejara el trabajo y se plegara a la huelga dispuesta por la Federación Obrera Marítima, por lo cual, le ocasionó lesiones con arma blanca. El 6 de septiembre de 1920, el juez doctor Racedo le impuso dos años y cinco meses de prisión, que la Cámara confirmó.

Las peticiones de indulto fueron formuladas por la Federación Obrera Marítima.

CONFEDERACION ARGENTINA DEL COMERCIO

Estudio de la situación económica

Volvió a reunirse ayer, la comisión especial que tiene a su estudio los problemas que suscitan las principales manifestaciones de la actividad y cuyas primeras gestiones se relacionan con la colocación de nuestros productos.

Acordó, primeramente, que las conclusiones a que llegue, respecto a los cereales, serán dadas a conocer conjuntamente con las referentes a lanas y cueros. Luego acordó citar para mañana, a varias personas competentes para tratar el renglón de carnes.

En cuanto a las opiniones que escuchó de los elementos interesados en la producción y el comercio de cereales, ratificaron plenamente aquellas que se vertieron en la asamblea efectuada el 12 del corriente mes, sobre las que informó LA PRENSA en su número del día siguiente.

A la reunión de ayer asistieron los siguientes señores:

Luis Zuberbühler, doctor Damián M. Torino, Enrique Sivori, Dionisio L. Mongay, Nicolás Martelli, José Etchevery, doctor Joaquín S. Anchorena, Luis De Ridder y Bartolomé Bernhard.

MARINA DE GUERRA

JEFES DE SERVICIO DEL MINISTERIO DE MARINA

Desde hoy quedará organizado en el Ministerio de Marina el servicio nocturno atendido por jefes retirados de la armada, cuyos nombramientos hicimos conocer.

Los referidos jefes serán alojados en las dependencias de dicho departamento.

—Han sido ordenados los siguientes pases en la armada, para los puestos que se indican:

Al guardacostas "Independencia", como comandante, capitán de fragata Tadeo Méndez Saravia; teniente de fragata Miguel A. Tanco, como 2.o comandante; alféreces de fragata Horacio J. Gómez y Leandro N. Elizondo, ingenieros maquinistas, de 2a. Miguel A. Arenillas, y de 3a. Enrique A. Darnaud, cirujano de 1a. Alejandro Sisterna, y contador de 1a. Francisco Boullosa; al monitor "El Plata", como comandante, teniente de navío Leopoldo Lagardere; teniente de fragata Juan O. Güell, como 2.o comandante; alféreces de fragata Uladislao R. Mason Lugones y Ricardo A. Roca, ingeniero maquinista de 2a. Federico Fontana y cirujano de 1a. Enrique A. Sisto.

NOTICIAS VARIAS

Los servicios de empréstitos provinciales

Con referencia a las gestiones que tiene entabladas la Bolsa de Comercio ante los gobiernos de Santa Fe y Mendoza, con respecto al servicio de los títulos de empréstitos externos emitidos por esas provincias, la presidencia de esa institución dice que tiene comunicaciones oficiales de las mismas, en las cuales anuncian que las cuestiones son objeto de preferente atención y estudio, esperando que serán resueltas favorablemente.

Ofrecimiento francés de materiales de Decauville

El ministro de Francia concurrió ayer al Ministerio de Relaciones Exteriores y se entrevistó con el titular de la cartera, para ofrecer en venta al gobierno argentino, materiales de ferrocarril de Decauville para los ferrocarriles del Estado.

Ambos ministros conversaron en términos generales sobre la propuesta de Francia, que será pasada a estudio de la administración general de dichos ferrocarriles.

Homenaje de comerciantes de Hamburgo al Presidente

Se dió ayer a la publicidad la noticia de que un grupo de banqueros y comerciantes de Hamburgo, ha enviado al Presidente de la República, por intermedio de nuestro cónsul en esa ciudad, señor Christian Sommer, que desde hace varias semanas se encuentra en Buenos Aires, un álbum que contiene conceptuosos términos como homenaje a la política internacional argentina ante la contienda europea.

El conflicto en el "Martha Wáshington"

En el Ministerio de Hacienda se nos informó ayer que continúan los trámites para arribar a una solución satisfactoria en el conflicto suscitado a bordo del vapor norteamericano "Martha Wáshington", y que [illegible] de los Estados Unidos de América, quien tendrá una conferencia con el titular de la cartera.

Consulado general de Turquía

Por hallarse con licencia el titular, ha quedado encargado del consulado general de Turquía, el señor Mariano de la Sota, vicecónsul de España.

Universitarios de Europa central y oriental

Mañana a las 18, el señor Ernesto Nelson dará en el local del Círculo Médico Argentino y Centro Estudiantes de Medicina una conferencia, en la que expondrá la situación angustiosa en que se hallan los estudiantes universitarios de la Europa central y oriental.

Sobre el mismo asunto disertó ayer en la Facultad de Ciencias Exactas, Físicas y Naturales el doctor Alfredo Colmo, cuya palabra fué escuchada con gran interés por el auditorio.

No hay para qué insistir sobre el asombro que despiertan las revelaciones que estos universitarios argentinos hacen sobre la desesperante situación de los camaradas del centro y Este de Europa. El entusiasmo con que la comisión presidida por el doctor Colmo ha tomado la tarea de auxiliar a los profesores y estudiantes de aquellas regiones, encuentra felizmente eco simpático entre los de este país y día a día se traduce en iniciativas prácticas.

Subsecretario del ministro de Guerra de Chile

El subsecretario del ministro de Guerra de Chile, doctor Diógenes Rojas Osandon, que se encuentra en esta capital en viaje de recreo, hizo ayer una visita de cortesía a los ministros de Guerra y de Agricultura, doctores Moreno y Demarchi, con quienes departió breves momentos.

El funcionario aludido, regresará a su país en la próxima combinación del ferrocarril Trasandino.

Hospicio de las Mercedes

Hoy será puesto en posesión de su cargo, por el subsecretario de Culto, el nuevo director del Hospicio de las Mercedes, doctor Alfredo Scarano.

EL DIA SOCIAL

PATRONATO ESPAÑOL — En la sesión realizada anteayer por la comisión de damas del Patronato Español, que preside la señora Luisa Canale de Cibrián, fué considerada la renuncia que presentó la señora María Julia Martínez de Hoz de Salamanca, del cargo de presidenta de la comisión auxiliar de fiestas, por ausentarse del país.

Se resolvió, en vista de la destacada actuación de la señora de Salamanca en el desempeño de su cometido, nombrarla presidenta honoraria, y luego, se procedió a renovar la comisión de fiestas que quedó constituída en la siguiente forma:

Presidenta honoraria, María Julia Martínez de Hoz de Salamanca; presidenta, Teresa Miéres de Díez; vicepresidenta primera, Angélica Lambarry de García; vicepresidenta segunda, Carmen Villanueva Guerrico de Gutiérrez; secretaria, Cora Oría de Livingston; prosecretaria, señorita María Antonia Fernández Saralegui; tesorera, Zoila Aldasoro de Iriarte; protesorera, señorita Julia Gutiérrez Urquiza; vocales, señoras María Escila Sánchez Díaz de Escudero, Amalia Subiza de Bustinza, Mercedes Rentería de Laurenz, Consuelo Fontecha de Larrouy, señoritas Luisa Sáenz Brianes, Elisa Braceras, Susana Cibrián, Dolores Barrenechea, María Julia Alfonso Domenech y Carmen López.

JOSE LUIS SILVA — En las primeras horas de la tarde de ayer, falleció repentinamente, víctima de un ataque cardíaco, el señor José Luis Silva, en momentos en que se encontraba en el Ministerio de Justicia e Instrucción Pública.

El extinto, que desempeñó un alto puesto en la división administrativa del mencionado ministerio, dictaba una cátedra en el colegio nacional Mariano Moreno, donde era muy estimado por sus compañeros y alumnos.

El sepelio de los restos del señor Silva se realizará hoy, a las 10, en la necrópolis del Oeste, ceremonia a la que concurrirán delegaciones de la asociación El Magisterio, del rectorado, y de los alumnos del colegio Mariano Moreno.

DIPLOMATICAS — Hoy se ausenta para Asunción, el ministro del Paraguay en ésta, señor Pedro Saguier.

—Procedente de Chile llegará hoy el ministro de aquella república, en el Uruguay, señor Enrique Cuevas, quien se trasladó a su país, para asistir a las exequias de su señora madre, que falleció.

ALMUERZOS—El ministro de Chile, doctor Luis Izquierdo ofreció ayer un almuerzo en la legación en obsequio del subsecretario del ministerio de guerra de Chile, señor Diógenes Rojas Osandón, recientemente llegado a esta capital.

Asistieron al almuerzo un núcleo de distinguidos caballeros, el cónsul general de Chile señor Tulio Maquieira y el personal de dicha legación.

—El señor Bernardino Acosta reunió ayer en un almuerzo a un grupo de amigos.

La fiesta, que se daba en obsequio del señor James Day, con motivo de su próximo viaje a Europa, se realizó en el Jockey Club.

Estuvieron los señores:

Doctor Benito Villanueva, Carlos Lumb, Samuel Pearson Hale, doctor Ramón J. Cárcano, Antonio Santamarina, Harry Scott, doctor Damián Torino y Ramón Acosta.

BENEFICIO — En el cinematógrafo Callao se realizará el 26 del corriente, a las 21, una función en beneficio del hospital Israelita, cuya comisión de damas preside la señora Lucy P. de Berkman.

DEMOSTRACION — El doctor Santiago B. Morello, que ha sido jubilado como sub-director del Registro de la Propiedad, será objeto esta noche de una demostración de parte de sus amigos, que le ofrecerán una comida en la Rotisserie Française, pasaje Güemes.

ENLACES—Ha sido fijado para el 7 de mayo próximo el enlace de la señorita Alicia Piris con el doctor Juan Pablo Munzinger.

—Ayer por la noche fué consagrado el enlace de la señorita Dolly Hansen con el señor Julio César Díaz.

La ceremonia religiosa se realizó en casa de la familia de la novia, en la mayor intimidad, y actuaron como padrinos del acto la señora Ramona M. Díaz de Aguirre y el señor Emilio Hansen. Bendijo la unión el prior del convento de San Agustín.

La nueva pareja se ausentó a Mar del Plata, donde pasará una breve temporada.

—En la más completa intimidad fué bendecido ayer el enlace de la señorita María Elvira Calviño, con el señor Jaime Vázquez Romaguera, siendo padrinos de la ceremonia la señora Célica Calviño de Romaguera y el señor Joaquín Calviño.

—En casa de la familia de la novia fué consagrado ayer el enlace de la señorita María Eugenia Garay con el vizconde Jacques Delalot.

Bendijo la unión el R. P. Tounedou, y fueron padrinos de la ceremonia la señora Eugenia Erramouspe de Garay, madre de la novia, y el ministro de Francia señor Roger Clausse, por parte del novio.

—En la iglesia anglicana de San Juan, fué bendecido ayer a las 15.30, el enlace de la señorita Gladys Irene Purnell con el señor Federico S. Stoolman.

El templo desbordaba de distinguida concurrencia, la que fué invitada, después, a una recepción en el Plaza Hotel.

Los novios se ausentaron anoche para Córdoba, donde pasarán una breve temporada.

[illegible] CORDOBA, abril 20 — [illegible] María la señora María Antonia Durante de Maturana.

Mañana serán trasladados sus restos a esa capital.

CAMBIOS DE RESIDENCIA — Llegadas: De Mar del Plata, el doctor Juan B. Patrone.

—De Córdoba, el senador Pedro Larius.

—De Tucumán, el senador provincial señor Leandro Aráoz.

—De Entre Ríos regresó el señor Adolfo Campos Urquiza.

Salidas: Para Tucumán, el ingeniero José A. Padilla, su esposa la señora Lola Córdoba Alais, y la señorita Dora Valladares.

—Para su establecimiento de campo, en Chascomús, el ingeniero Pedro T. Pagés.

—Para el mismo punto la señora Rosa C. de Pasquès, y su hija Sara.

—Para su estancia Arbolitos, en La Larga, se ausentaron, el señor Luis Castells, su señora Josefina Roca y sus hijos.

—Partieron para San Justo el señor Juan B. Molina y su hija Martha.

VIAJEROS — Salidas: En el vapor "Principe di Udine" partirá para Europa el 26 del corriente mes el señor Alberto Rossini.

—Para Europa se ausentará, el 5 de mayo próximo, en el vapor "Gelria", la señora Justa Urquiza de Campos, acompañada de sus hijas Justa, María Cristina y Haydée.

—Ayer partió para Europa en el vapor "Lutetia", el señor Eduardo Grünning Rosas, quien va a hacerse cargo del puesto de cónsul general argentino en Siria, con asiento en Beyrouth.

ENFERMOS — Mejor el señor Gelanor M. Oviedo.

—Se encuentra restablecida la señora Matilde Ayerza de Frías.

—Sigue mejor la señora Paula Saavedra de Cruz.

—Continúa siendo muy grave el estado del señor Francisco P. Bollini.

—Se ha notado una leve mejoría en la enfermedad que aqueja el señor Antonio N. Delfino.

—Es delicado el estado de salud de la señora Josefa O. de Lizárraga.

—Continúa enferma la señora Felicia Dorrego del Solar.

—Hoy será sometida a una operación quirúrgica, la señora Consuelo Moreno de Dupuy de Lome.

NECROLOGIA — Ayer fueron conducidos a Capilla del Señor, donde serán inhumados en el cementerio de dicha localidad, los restos del señor Mateo Dillón. En la estación Retiro, de donde partió el convoy, se congregó un núcleo numeroso de personas amigas del extinto.

—Por el eterno descanso del alma del señor Eloy Jiménez se oficiaron misas, ayer, en la basílica de Santo Domingo.

—Hoy, a las 10, se oficiará un solemne funeral en la iglesia de San Nicolás de Bari en sufragio del alma del señor Arturo de Oribe y Olano.

—Motivó una sentida demostración de pesar el sepelio de los restos del doctor Eduardo de Rossi, ceremonia que se realizó ayer por la tarde en la necrópolis del Norte.

—En la iglesia de Nuestra Señora del Pilar se oficiarán misas, mañana, a las 10.30, en sufragio del alma de la señorita Rosa María Araya.

—En la iglesia parroquial de Morón se rezarán misas el 3 de mayo próximo, en sufragio del alma del joven Carlos F. Wildner.

—Ayer falleció en esta capital, la señora Julia N. de Guiñazú, dama extensamente vinculada en nuestros círculos sociales, a los que estaba ligada por estrechos lazos de parentesco y afecto.

Los restos de la señora de Guiñazú serán inhumados hoy, a las 16, en el cementerio de la Recoleta.

ARTE Y TEATRO

En el Círculo de la Prensa—Ayer, por la tarde, en el Círculo de la Prensa, dió una audición de piano la señorita Esperanza Lothringer, joven pianista argentina, cuyas condiciones pudimos apreciar en un programa variado, que comprendía desde Bach a Debussy.

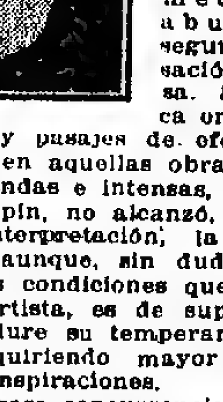

La señorita Lothringer posee considerable dominio del teclado; mecanismo abundante y seguro y pulsación vigorosa. Se destaca en las composiciones y pasajes de efecto exterior; pero en aquellas obras musicales más hondas e intensas, como son las de Chopin, no alcanzó, en cuanto a la interpretación, la emoción requerida, aunque, sin duda, a juzgar por las condiciones que adornan a la concertista, es de suponer que pronto madure su temperamento artístico, adquiriendo mayor afinidad con esas inspiraciones.

La numerosa concurrencia aplaudió mucho a la señorita Lothringer.

Coliseo — Esta noche, según se ha anunciado, se presentará la compañía alemana de opereta, con "La Princesa de las Czardas", que fué estrenada, recientemente en el teatro Strauss de Viena, por la soprano Milowitch y el maestro Gutmann, quienes serán también sus intérpretes en Buenos Aires.

Victoria — Se estrenó anoche en este teatro, con muy buen éxito, la comedia de los hermanos Alvarez Quintero titulada "Ramo de locura", obra que mereció por parte del público repetidos y prolongados aplausos.

El primer actor de la compañía, señor Isbert, agradeció los aplausos en nombre de los autores. Mañana publicaremos el juicio que nos merece la producción de los conocidos comediógrafos andaluces.

Conciertos — Nuevamente fué muy aplaudida anoche, en su segundo concierto realizado en el Odeón, la pianista señorita Paquita Madriguera.

Interpretó la sonata op. 81, número 3, de Beethoven; cuatro páginas de la "Iberia", de Albéniz, en las que se distinguió especialmente por el carácter que supo imprimirles, y otras composiciones de autores contemporáneos, para concluir con "La Campanella", de Paganini-Liszt.

A pedido del público, la joven concertista, que ejecutó con brillantez el programa, agregó "Aragón", de Albéniz y otras composiciones.

—Los conciertos anunciados por el pianista Dumesnil y el violinista Sorantin, se realizarán hoy, por la tarde y por la noche, respectivamente, en el Salón Teatro, de acuerdo con los programas ya publicados.

—El concierto que debía efectuarse mañana, en la Sociedad Argentina de Música de Cámara ha sido postergado por haberse enfermado el pianista señor Nürnberg.

Nuevo — Para el martes próximo, en función de moda, se representará en este teatro, en beneficio del taller de tejidos de Nuestra Señora del Sagrado Corazón, la obra "Juventud de príncipe".

Buenos Aires — En la sección de las 22, la compañía de Muiño-Alippi, estrenará hoy "La isla de Don Quijote", pieza en un acto y tres cuadros del señor Martínez Payva.

Nacional — El conjunto que actúa en este teatro, estrenará en la segunda sección de la noche, [illegible]

INFORMACION DE LAS PROVINCIAS Y TERRITORIOS NACIONALES

CORDOBA

PADRON MUNICIPAL

EL PERIODISMO ES PROFESION LIBERAL

Auto del doctor Horacio Ferreyra

Córdoba, abril 20 — El doctor Horacio Ferreyra, juez del padrón municipal, dictó resolución en la solicitud de inscripción presentada por el director del diario "La Voz del Interior", señor José María Corceglia. La resolución dice así:

Que el artículo 8 de la ley provincial número 1813 (reformada), al hacer referencia a los vecinos que reúnan la calidad de electores designa expresamente entre éstos a los mayores de edad que ejerzan una profesión liberal; (el compareciente periodista y actual director del diario "La Voz del Interior" invocaba la citada disposición legal y en su mérito solicita su inclusión en el registro cívico municipal).

Que para decidir entonces acerca de la procedencia o improcedencia de lo pedido no está demás recordar la importancia de la prensa, considerada como órgano de opinión y elevada así al rango de una verdadera institución pública, importancia que, por otra parte, es innegable entre nosotros, atento el sistema o forma de gobierno adoptado por la República y los propios preceptos de la Constitución Nacional, que en su capítulo sobre deducciones, derechos y garantías asegura a todos los habitantes de la Nación el derecho de hacer conocer sus ideas por la prensa sin censura previa, disponiendo el artículo 32 que el Congreso no dictará leyes que restrinjan la libertad de imprenta o establezcan sobre ella la jurisdicción federal.

Que la simple enunciación de estos antecedentes basta a juicio del suscripto para determinar con debida precisión el carácter de liberal que en realidad reviste, y debe acordarse a la profesión de periodista, carácter que se comprende dentro del concepto generalmente aceptado sobre profesiones liberales. Así, en el diccionario hispano-americano de Montaner y Simón, se consideran como tales: La que ejecutan principalmente las facultades intelectuales como las que ejercen los hombres de Estado, los eclesiásticos, los funcionarios públicos, los médicos, abogados, literatos, periodistas.

Que así las cosas, haciendo referencia ahora al caso de que se trata, resulta indudable que la inclusión en el padrón que solicita el nombrado señor Corceglia es procedente, ya que se refiere al director de un diario y por la índole y naturaleza de sus funciones encuadran éstas dentro del concepto antes expresado y en consecuencia hacen de aplicación lo dispuesto en el artículo 6 de la ley recordada. Por lo expuesto, resuelvo:

Ordenar se inscriba al señor José María Corceglia en el padrón cívico municipal y en oportunidad expídase el certificado correspondiente.

LOS ULTIMOS COMICIOS

Córdoba, abril 20 — El señor Oscar L. Amuchástegui, que fué vecino de Concepción del Tío, y que desde hace algún tiempo se halla radicado en esta ciudad, publica una carta relacionada con las últimas elecciones.

Dice el señor Amuchástegui que él aparece votando en aquella población, cuando durante el día del comicio no se movió de esta ciudad y declara que acudirá ante la justicia para castigar a quienes han usurpado sus derechos cívicos.

Estado agropecuario de la provincia

El agrónomo regional destacado en la provincia de Córdoba, dirigió un informe al ministerio nacional del ramo, referente al estado general agropecuario.

Expresa el informante que las lluvias beneficiaron algo los campos de pastoreo, pero que los pastos no han de desarrollarse mayormente porque está muy próxima la época de las heladas. Añade que los hacendados de los departamentos del Norte y Este están alarmados por la escasez de forraje y que las últimas lluvias favorecieron los trabajos de roturación de los campos, labor que en algunas zonas estaba paralizada por la sequía.

Al referirse a varios cultivos, el agrónomo regional expresa a la superioridad lo que se trascribe a continuación:

La alfalfa está en buenas condiciones en los alrededores de la capital y donde el riego es posible; en la segunda quincena del corriente mes se dará el último corte. En la zona de Calchín, rindió una cantidad bastante elevada de semilla; ésta ha sufrido una desvalorización, pues el precio de pesos 8 los 10 kilos, a que se cotizaba en el mes de febrero, ha descendido a pesos 7, la de calidad superior.

Los plantíos de maní, que se hallaban atrasados en su desarrollo vegetativo, han concluído su evolución. La cosecha, en general, ya se ha iniciado con rendimientos halagadores. Las lluvias caídas últimamente, interrumpieron la recolección de este oleaginoso y lo perjudicaron en su calidad.

En Jesús María y Colonia Caroya, concluyó la cosecha de uva y la fabricación de vinos: los resultados conseguidos dejan mucho que desear. La uva, durante su crecimiento y maduración, fué dañada por fuertes tormentas que hicieron malograr la espléndida cosecha en perspectiva. Por otra parte, los vinos elaborados fueron flojos y no tienen uniformidad en su tipo, pues cada colono, fabrica por separado una clase distinta de vinos, lo que dificulta su venta.

Acerca de la detención de dos ciudadanos

Córdoba, abril 20—En la jefatura de policía de esta capital, fueron recibidos hace días dos ciudadanos que las autoridades de Tucumán remitían detenidos por ser conocidos como propagandistas de ideas avanzadas.

El jefe de policía de ésta dispuso que fueran devueltos a su procedencia ambos detenidos, por considerar que la remisión carecía de los requisitos necesarios para que fuera aceptada por las autoridades locales.

Dicha resolución no pudo ser cumplida por haber interpuesto los detenidos recursos de "habeas corpus" ante el juez del crimen, doctor Godoy, en circunstancias en que iban a ser trasladados a Tucumán.

Los dos ciudadanos en cuestión se llaman Domingo Ovejero y Julio Díaz.

Cooperativa de consumos

Laboulaye, abril 20 — Se ha constituído una cooperativa de consumos para empleados, iniciada por el personal de correos. Se nombró una comisión provisional encargada de los trabajos de organización y propaganda, que la forman los señores Roberto Hermann, presidente; Casiano Ontiveros, secretario, y L. E. Manjón, tesorero.

Egresados universitarios

Córdoba, abril 20 — Obtuvieron el título de doctores en derecho, los señores Ismael Bordabehere, que ya tenía el de ingeniero civil, y Clemente Moiño; el de ingeniero civil, el señor Luis Ruiz Gómez; el del ingeniero geógrafo, Ricardo Amuchástegui, y el de doctores en odontología, Martín Harm, José María Mesado y Emilio Carranza Centeno.

Conferencia sobre la tuberculosis

Córdoba, abril 20—El doctor Telémaco Susini dió hoy en el salón de actos de la Universidad una conferencia sobre la tuberculosis, la que se vió muy concurrida por profesores y estudiantes.

Nuevo ingeniero

Córdoba, abril 20 — Obtuvo el título de ingeniero civil, el señor Alberto F. Casella.

Fallecimiento

Córdoba, abril 20 — Falleció el señor Juan Ordóñez. Su muerte ha sido muy lamentada.

Caso de peste bubónica

Córdoba, abril 20 — Ocurrió un nuevo caso de peste bubónica, después de haber trascurrido cerca de un mes desde el último que se produjera.

SANTIAGO DEL ESTERO

LAS INUNDACIONES

DESOCUPACION OBRERA

Pasajes gratuitos para trabajadores

Nuevas comunicaciones oficiales llegadas a la casa de gobierno, desde Santiago del Estero, hacen saber que las crecidas de ríos en esa provincia siguen ocasionando perjuicios de consideración. Las últimas noticias informan de que entre Matará y Suncho Corral, región bañada por el río Salado, los desbordamientos de éste han destrozado por completo un kilómetro de la vía del ferrocarril Central Norte, anegando, por lo demás, toda esa zona.

Los destrozos de esa porción de vía implican la incomunicación con el Norte, es decir, con la zona denominada Chaco santiagueño, y esto, por sí sólo dará idea de la afligente situación en que quedan las poblaciones de esos lugares.

—

Como consecuencia de las grandes devastaciones producidas por las crecidas de los ríos Salado y Dulce, las cosechas de las mejores zonas agrícolas de Santiago del Estero se han perdido, y los obrajes, por múltiples razones, han debido paralizar sus tareas.

Este estado de cosas ha traído como consecuencia, una enorme desocupación de trabajadores, los cuales se hallan en completo estado de miseria por la falta de trabajo y porque a muchos las crecientes les han llevado sus viviendas. Para contrarrestar esta situación, el gobierno nacional, por intermedio de la administración general de ferrocarriles del Estado, y del gobierno de Santiago, proveerá de pasajes gratuitos para el Norte, a los que deseen trabajar en las obras del ferrocarril a Huaitiquina, o en los ingenios azucareros de las provincias que tienen esa industria.

LA DEFRAUDACION DE VALORES

Santiago del Estero, abril 20—Insistentemente corre el rumor de que se ha cometido una importante defraudación de valores en la contaduría de la provincia.

Se ha tomado preso a un ordenanza a quien se le secuestró una importante cantidad de papel sellado. A algunos curiales, he oído que ciertos particulares ofrecían papel sellado por sumas de consideración.

Santiago del Estero, abril 20—En la defraudación de valores que comuniqué en un telegrama anterior, están complicados hasta ahora dos ordenanzas de la contaduría de la provincia y dos particulares.

No se han podido obtener mayores informaciones, porque la policía las niega.

Los valores defraudados consisten en papel sellado y estampillas de 1920. Llama la atención el hecho de que, habiéndose procedido a la incineración de los valores sobrantes de ese año, con las formalidades de estilo, aquellos valores hayan podido estar todavía en circulación.

De esos valores se habían vendido diferentes partidas a algunos escribanos y procuradores.

Parece, por otra parte, que en 1920 algunos particulares vendían papel sellado y estampillas.

Aniversario del gobierno

Santiago del Estero, abril 20—El gobernador celebró el primer aniversario de su gobierno, ofreciendo una comida a los representantes de varios gremios de trabajadores. Los diarios se han ocupado de este banquete, en términos poco elogiosos.

CORRIENTES

SESION DEL SENADO

ACTITUD DE LOS RADICALES

APROBACION DE LAS ELECCIONES

El senador Acuña se retira del partido

Corrientes, abril 20—En vista de la obstrucción de los senadores radicales, que resolvieron no hacer "quorum", para impedir la aprobación de las últimas elecciones, a fin de provocar una situación anormal institucional, que motivara la intervención federal, el Senado se reunió en minoría y resolvió compeler por la fuerza pública a los inasistentes.

La policía dió cumplimiento a la resolución y detuvo al senador doctor Angel Acuña, de filiación radical, quien fué conducido al recinto de sesiones y se formó con él "quorum", pues los conservadores eran seis.

Abierta la sesión, se aprobaron las elecciones. En ese momento entró al recinto el senador Ricardo Andreau, quien impugnó las elecciones y negó el propósito atribuído a los legisladores radicales, de no formar "quorum". Le replicó enérgicamente el senador Acuña, quien manifestó que no era exacto lo dicho. Al mismo tiempo hizo público que se retiraba del partido Radical de la provincia, por estar en absoluta discrepancia con los procedimientos adoptados por el radicalismo de ésta.

Aprobadas las elecciones, se realizó el sorteo resultando electos los autonomistas Antonio Solari y Eugenio Laffont y los liberales Erasmo Martínez y Augusto Costaguta.

Con su actitud enérgica, encuadrada dentro de las disposiciones de la Constitución y de la ley electoral, los senadores conservadores en minoría hicieron fracasar el plan radical.

Comisión municipal de General Paz

Corrientes, abril 20—Fué sorteado miembro de la comisión municipal de General Paz, Publio C. Esquivel, en reemplazo de Santiago Esquivel y Panigua, que renunció.

PROVINCIA DE SANTA FE--INFORMACION GENERAL

LA REFORMA DE LA CONSTITUCION

Protesta de los demócratas

Rosario, abril 20 — En la reunión que efectuaron esta noche los miembros de la junta de gobierno del partido Demócrata Progresista, legisladores y otras personas de la misma filiación, y con la asistencia del doctor de la Torre, se resolvió efectuar un mitin el jueves de la semana próxima con motivo del despacho de la mayoría de la comisión central de la convención constituyente, para protestar por las modificaciones electorales que pretende introducir la misma.

Se ha designado una comisión, compuesta por los doctores Thedy, Loza y Bordabehere, para que organicen ese acto, para el cual se hará intensa propaganda en toda la provincia.

ADMINISTRACION PROVINCIAL

LA RENUNCIA DEL MINISTRO ARAYA

Santa Fe, abril 20—Hasta este momento no ha sido aceptada la renuncia del ministro doctor Araya. Se busca fórmula conciliatoria en las esferas oficiales.

El doctor Araya se ha colocado fuera de toda combinación que menoscabe su autoridad.

Esta tarde, el gobernador doctor Mosca realizó un largo acuerdo con los ministros, guardándose absoluta reserva de lo tratado.

INSTRUCCION PUBLICA

Facultad de Medicina

Rosario, abril 20—El próximo sábado, en la Facultad de Medicina, se inaugurarán los cursos de odontología, farmacia y obstetricia.

Pago de haberes

Rosario, abril 20—Esta tarde se empezó a pagar por el mes de febrero del corriente año, a los maestros de esta sección. Se hace notar la demora con que se hacen esos pagos, lo que coloca al magisterio en malas condiciones pecuniarias.

El nuevo colegio nacional de Rosario

Rosario, abril 20—Una información llegada de ésa, anuncia que el nuevo colegio nacional será inaugurado antes de fines del corriente mes. Es un anhelo general que se inicie cuanto antes el funcionamiento de ese establecimiento, por ser muchos los jóvenes que esperan concurrir.

LEGISLATURA

Proyectos del Poder Ejecutivo

Santa Fe, abril 20 — Con motivo de la próxima inauguración del período ordinario de sesiones, por intermedio del ministerio de Gobierno, el Poder Ejecutivo enviará, según se anuncia, diversos proyectos a la legislatura, entre los cuales se halla uno muy importante, relativo a las subvenciones, y otro por el que se solicita autorización para levantar en Rosario un monumento en memoria del doctor Leandro N. Alem.

EN LA CAPITAL

LAS FINANZAS DE LA PROVINCIA

Comentario de "El Litoral"

Santa Fe, abril 20 — Al tratar el diario "El Litoral" de la situación financiera de la provincia, dice.

La provincia de Santa Fe ha tomado en préstamo, hasta la hora presente, la fabulosa suma de 57.000.000 de pesos, a cuyo pago deben hacer frente los gobiernos, sin presupuesto, sin leyes de recursos y sin crédito, pues cualquier emisión de cupones que hiciera el ministerio de Hacienda serviría para agravar las cosas, ya que los títulos deberían venderse con extraordinarios descuentos, para atraer interesados.

No se cuenta, con la implantación de industrias nuevas, ni con un mejor aprovechamiento de las existentes, y falta, en fin, el establecimiento de fuentes de recursos más lógicas, que la creación de nuevos impuestos para amortizar la crecida suma de la deuda que se escurre a través de todos los presupuestos, absorbiendo, únicamente, en intereses, cerca de un millón de pesos por año.

MUNICIPALES

Instalación de dos oficinas

Santa Fe, abril 20 — Se señala la [illegible] de la labor que realizan [illegible]

El asfaltado de la ciudad

Santa Fe, abril 20—El intendente municipal elevó al concejo deliberante un proyecto, por el que se anulan las propuestas para el asfaltado de varias calles de esta ciudad.

DIVERSAS INFORMACIONES

Comité de Acción Católica

Santa Fe, abril 20—Entre las últimas adhesiones recibidas por el Comité de Acción Católica, figura el nombre del diputado doctor Rodolfo Freire.

La fiesta del trabajo

Santa Fe, abril 20—Los distintos gremios obreros se preparan para celebrar la fecha del 1.o de mayo. Ha sido designada la comisión encargada de organizar el programa de esas fiestas.

Peregrinación al santuario de Nuestra Señora de Guadalupe

Santa Fe, abril 20 — Los dominicos realizarán el domingo próximo una peregrinación al santuario de Nuestra Señora de Guadalupe.

ROSARIO

EL DIA SOCIAL

Rosario, abril 20 — El 28 del corriente se efectuará el enlace de la señorita Carmen Olivé con el señor Alberto Pesoa.

—Mañana se realizará el banquete en obsequio del doctor Roberto Siquot, despidiéndolo de la vida de soltero.

—La asociación de Damas Francesas, efectuó una reunión esta tarde y trató diversos asuntos relacionados con la marcha benéfica de la institución.

—Dió motivo a una sentida demostración de duelo, el acto del sepelio de los restos del señor Engelberto Tietjen, fallecido anteayer.

Rosario, abril 20 — Se realizará mañana la gran colecta del kilo, que es organizada anualmente, por la sociedad Damas de Caridad, en beneficio del hospicio de huérfanos. Las comisiones mixtas encargadas de esas tareas, efectuaron esta tarde una reunión, en la que se tomaron las últimas disposiciones relacionadas con el acto.

—En los salones de la Biblioteca Argentina se realizó esta noche el concierto del violoncelista Luis Baudich Amadei, quien conquistó muchos aplausos de la selecta concurrencia. La fiesta se efectuó bajo los auspicios de El Círculo.

—El domingo por la tarde se efectuará en los salones del Círculo Italiano, un te y danza, organizados por la comisión directiva en obsequio de las familias de los asociados.

—Promete alcanzar lucidas proporciones el baile que el sábado próximo, por la noche, se efectuará en los salones del Savoy Hotel, organizado por el club Plus Ultra, y al que ha sido invitado un selecto grupo de familias.

—En el mes de octubre del corriente año, se efectuará el enlace de la señorita Beatriz Colombres con el señor Carlos Casado (hijo).

—El sábado se efectuará el enlace de la señorita Sara Martínez Bayo con el doctor Roberto Siquot.

Serán padrinos, la señora Filomena B. de Siquot y señor José R. Martínez, y señora María Bayo de Martínez y señor Fernando Siquot.

Actuarán como testigos en el contrato civil, por parte de la novia, el doctor Julián Paz y los señores Rómulo Bayo, Carlos F. Paz y H. Siquot, y por parte del novio, los señores Víctor Siquot, Agustín Bancalari, Ernesto Benegas y el doctor Enrique J. Astengo.

MUNICIPALES

Montepío municipal

Santa Fe, abril 20 — En la reunión que realizó la junta del Montepío Municipal, se resolvió autorizar al concejal Pozo, para que entreviste al intendente y le pida que normalice la entrega de los fondos que corresponden a la caja de la institución, la que tiene que cobrar en ese concepto, 180.000 pesos.

Licitación de asfaltado

Rosario, abril 20 — A la licitación que se efectuó esta tarde [illegible]

Enrique Pais y Cía., Luis Bozzini e hijos y Narciso Agüero.

Estas propuestas han pasado a informe del departamento municipal de obras públicas.

La secretaría general

Rosario, abril 20 — Hasta ahora se ignora quien sustituirá en el cargo de secretario general de la municipalidad, al doctor Rafael Bielsa, cuya renuncia le fué aceptada anoche, a última hora. Suenan los nombres de varios candidatos, sin saberse cuál de ellos tiene mayores probabilidades.

Lo probable es que el intendente siga, por algún tiempo, sin cubrir esa vacante, la que, interinamente desempeñará el secretario administrativo, señor Nicolás Pinto, a quien reemplazará el oficial mayor, señor Yustrich.

JUDICIALES

UNA DEUDA DE LA MUNICIPALIDAD

La justicia la condena a pagar

Rosario, abril 20 — La Cámara de Apelaciones de los tribunales ordinarios falló en definitiva el pleito que seguía el consejo de educación de la provincia contra la municipalidad de esta ciudad, por el pago del subsidio respectivo, según lo determinan la Constitución y la ley orgánica.

Este pleito se inició en 1911, y después de diversas incidencias, el entonces juez doctor Carlos N. González falló de acuerdo al pedido del demandante, correspondiendo fijar una partida mayor a 500.000 pesos anuales por concepto de ese subsidio. Como se recordará, en el presupuesto municipal siempre se fijó esa contribución en 100.000 pesos.

La Cámara ha confirmado el fallo del inferior y, en consecuencia, la municipalidad está condenada a pagar algo más de 4.000.000 de pesos por los años trascurridos desde 1911 hasta el presente.

Este asunto viene a crear una nueva dificultad a la comuna, en sus finanzas, las que desde hace años están bastante mal.

IRREGULARIDADES EN EXPEDIENTES

Apercibimiento a varios magistrados

Rosario, abril 20 — La Cámara Federal de Apelaciones, al confirmar la sentencia recaída en el juicio seguido a Miguel Meletti por infracción a la ley militar, llamó la atención al juez federal, doctor Manuel Carrillo, sobre la forma de los actos realizados en el expediente, y le recomendó la corrección que requieren las actuaciones judiciales.

La misma Cámara, y en otro proceso similar contra Alfredo Bieder, resolvió llamar la atención del citado magistrado sobre los procedimientos judiciales, y a varios empleados. En su resolución, la Cámara después de anular la sentencia apelada y ordenar que el expediente vuelva al juzgado del doctor Juan Alvarez para que dicte sentencia, dice, entre otras cosas:

Importando la inadvertencia de la irregularidad apuntada una falta de cuidado en las funciones públicas que desempeñan el juez federal doctor Manuel Carrillo, el procurador fiscal doctor Delfín G. Leguizamón, defensor oficial doctor José V. de la Vega y el fiscal de Cámara, doctor Carlos M. Avila, se les llama la atención, recomendándoles la dedicación correspondiente en sus funciones.

Y notándose que, en el acta de hojas 6 y vuelta, no se expresa el día del acto celebrado, dejándose en blanco el espacio correspondiente, a esa constancia; que al expresarse el mes en la fecha de la sentencia se ha escrito "mayo" en vez de "marzo"; que, según se desprende de las actuaciones posteriores, es su verdadera fecha; y que, la fecha de notificación de fojas 7 y vuelta se ha expresado en números y no en letras, como corresponde, se llama sobre ello la atención de los secretarios que han actuado, haciéndoseles igual recomendación que a los anteriores.

DIVERSAS INFORMACIONES

LEGADO PARA UN HOSPITAL

Rosario, abril 20—La comisión que dirige el hospital italiano ha recibido comunicación [illegible]

SAN JUAN

LA INTERVENCION FEDERAL

A la espera del doctor Salvat

Por la estación Retiro, del ferrocarril al Pacífico, se ausentó ayer a San Juan el interventor federal en esa provincia, doctor Raimundo M. Salvat, acompañado de los secretarios y demás personal de la misión designada por el Poder Ejecutivo en cumplimiento de la ley 11112.

El interventor y sus acompañantes fueron despedidos en la estación por el Ministro del Interior y por un grupo de políticos y amigos personales.

Momentos antes de embarcarse, los componentes de la misión federal se despidieron del Presidente de la República en el despacho de éste.

—

Nuestro corresponsal en San Juan, nos informa:

San Juan, abril 20 — Según informaciones recibidas de ésa, el interventor llegará a esta ciudad mañana en el tren de las 20.30. Hoy salió para Mendoza una delegación de radicales bloquistas con objeto de recibir y saludar al interventor.

Los radicales principistas concurrirán mañana a la estación del ferrocarril a saludarlo, y los radicales situacionistas nombrarán una comisión con el mismo objeto.

Se me informa que el Poder Ejecutivo firmará mañana un decreto por el que pondrá a disposición del interventor todas las reparticiones y oficinas provinciales para facilitarle las tareas.

SAN LUIS

LOS PROXIMOS COMICIOS

Candidato radical a la gobernación

Santa Rosa, abril 20 — En la reunión que realizó anoche el comité radical de la localidad, fueron designados los delegados ante la convención que debe constituirse próximamente en la capital de esta provincia, con objeto de designar candidatos a gobernador y diputados provinciales.

Dichos delegados sostendrán la candidatura del señor Marcos Gatica para gobernador. Este nombre fué proclamado ya por los delegados de Ayacucho y San Martín.

En el partido Radical se diseña con la candidatura del señor Gatica una posible división de fuerzas.

Los liberales organizaron el comité de Ojo del Río, acto al que asistió en calidad de delegado el señor Reynaldo A. Pastor.

Demostración a una educadora

Villa Mercedes, abril 20 — El 23 del corriente se obsequiará a la señorita Sofía Galán con un "lunch" y baile en el salón teatro Sportsman, con motivo de su jubilación como maestra de la escuela normal mixta de esta ciudad.

Se descuenta el buen éxito de la fiesta, por gozar la meritoria educadora de generales simpatías en ésta, donde ha desempeñado el cargo durante 25 años, es decir, desde la fundación de la escuela normal.

MENDOZA

EN LA MUNICIPALIDAD

Renuncias y nombramientos

Mendoza, abril 20 — El interventor interino en la municipalidad de ésta, coronel Luis Pérez Colman, dictó un decreto, por el que acepta la renuncia presentada por el administrador de limpieza, señor Manuel Espul y designa en su reemplazo al señor José S. Artuza, quien se hizo cargo de esa dependencia.

Se dictó otro decreto por el que se acepta la renuncia que presentó el contador general de la comuna, señor Víctor H. Barbeni y se nombra para reemplazarlo al contador público, Miguel Angel Roqué.

Demostraciones

Mendoza, abril 20 — Con motivo de su enlace [illegible] Vitale [illegible] quete el 23 del corriente, con motivo del buen éxito alcanzado por su último libro titulado "Las Vírgenes del Sol".

CATAMARCA

LAS DISIDENCIAS RADICALES

Carta abierta al director de un diario

Catamarca, abril 20 — Suscripta por 400 electores del departamento La Paz, se publica una carta abierta dirigida al director propietario del diario "El Día", don Manuel Ponferrada.

En ella se le pide que renuncie la senaduría por ese departamento, por haberse colocado al margen del partido Radical debido a la propaganda de su diario.

JUJUY

REDUCCION DEL PRESUPUESTO

Jujuy, abril 20 — El proyecto de presupuesto que el Poder Ejecutivo envió a la legislatura, fué retirado por el gobernador, señor Córdova, quien lo redujo de 2.300.000 pesos a 1.200.000 pesos.

ENTRE RIOS

La huelga portuaria

Concepción del Uruguay, abril 20—Las tres lanchas de carga de la empresa Mihanovich, que hace más de un mes se hallaban fondeadas en ésta, por negarse a trabajar su tripulación federada, mientras los obreros de la playa fueran del trabajo libre, han sido cargadas totalmente con cereales destinados a ésa. Para la estiba a bordo fueron utilizados elementos del trabajo libre, con prescindencia absoluta de la tripulación, la que aceptó las medidas por orden de la Federación Marítima de ésa.

TUCUMAN

Fundación de una sociedad en el colegio nacional

Tucumán, abril 20—Con asistencia de más de 100 vecinos y padres de alumnos, se constituyó una sociedad protectora de la educación en el colegio nacional, llamada a realizar una obra muy útil y necesaria en beneficio de los alumnos con escasos recursos.

Se nombró una comisión provisional encargada de redactar los estatutos, la que quedó compuesta en la siguiente forma: presidente, doctor Emilio Terán Frías; secretaria, señora Rita P. de Bertelli; vocales: doctor Rufino Cossio, señora Benjamina A. de López y C. Ezcurra Santillán.

IMPORTACION DE GANADO SUIZO

Gestiones del ministro De Pury

El ministro plenipotenciario de Suiza, señor Arturo de Pury, visitó ayer al Ministro de Relaciones Exteriores para gestionar que se conceda el libre acceso de un lote de animales que su gobierno envía a la República Argentina, para ser presentados en la exposición nacional de lechería que se realizará próximamente con los auspicios de la Sociedad Rural.

Expresó el Ministro de Relaciones Exteriores al representante suizo, que las medidas prohibitivas de introducción del ganado de toda Europa, eran de todo punto rigurosas, pero que no obstante, pasaría a consideración del Ministerio de Agricultura su pedido.

El ganado suizo que viene en viaje ha tocado puntos del Brasil, por lo que es probable que el gobierno no acceda a lo solicitado.

INTERCAMBIO POSTAL SUDAMERICANO

Tareas de un próximo congreso

La dirección general de Correos y Telégrafos, según información oficial, activa las gestiones tendientes a la realización del congreso postal sudamericano que se reunirá en Buenos Aires el mes de agosto próximo.

Dicha repartición, por intermedio del Ministerio del Interior, está en continua comunicación con las similares oficinas sudamericanas, tratando de obtener que, además del nombramiento de representantes, ellas adelanten los asuntos que a su juicio deban ser considerados en el congreso.

Los delegados argentinos en esa conferencia sudamericana propondrán cuestiones relacionadas con la uniformidad de tarifas en el intercambio, para, si llega esto a concertarse, someterlo a la aprobación de la oficina postal internacional de Berna.

VOLACION

LIGA PATRIOTICA ARGENTINA

LA FIESTA DE ANOCHE

En el Grand Splendid Theatre, se realizó anoche la fiesta organizada por la Liga Patriótica Argentina en honor de la voladora francesa, señorita Adriana Bolland y en cuyo acto, además, se hizo entrega de las medallas acordadas a las personas que colaboraron en el vuelo del piloto Hearne entre Buenos Aires y Río de Janeiro.

Concurrieron a la fiesta el encargado de negocios de Francia, el agregado militar de la legación de Francia, el presidente del Aero Club Argentino, señor Florencio Martínez de Hoz; los pilotos capitanes Zanni, Parodi, Ferreyra; el teniente Florencio D. Parravicini, el doctor Manuel Carlés, el Intendente Municipal y los pilotos de brigada de la Liga Patriótica, señores Eduardo Bradley, Enrique A. Roger, Canale, Mira y otros.

Antes de iniciarse la fiesta, la señorita Bolland, quien se encontraba en un palco bajo, fué muy agasajada por el numeroso público que llenaba la sala. En seguida dió comienzo la exhibición de las cintas relacionadas con las diversas travesías de los Andes, desde la efectuada por Bradley y Zuloaga en globo, y las demás por los pilotos militares, hasta la que hizo últimamente la señorita Bolland y fueron muy aplaudidas en diversos pasajes.

A las 23.40, en el escenario fué realizada la entrega de las medallas, después de un bello discurso del señor Bradley, en el cual relató, a grandes rasgos, todas las travesías.

A la señorita Bolland le fué entregada una medalla de oro en el palco donde se encontraba. El señor Gervasio Videla Dorna, entre estruendosos aplausos del público, colocó en el pecho de la voladora la medalla de oro de la Liga.

El capitán Angel M. Zuloaga, hizo entrega de una medalla de oro del Centro Pro Aviación al piloto Hearne, por su vuelo al Brasil.

Luego se hizo entrega de las medallas a las siguientes personas:

Señorita Victoria Aguirre, doctor Manuel Carlés, y señores Saturnino Unzué, Florencio Parravicini, coronel Enrique Mosconi, mayor J. Crespo, capitán Antonio Parodi, teniente F. Parravicini, Gervasio Videla Dorna, Pedro Etchepare, Enrique A. Roger, Eduardo Bradley, Augusto Lesca, Amadeo Canale, José Quesada, ingeniero Julio A. Noble, Amado de Freyche y Jenaro Rongo.

Al mecánico señor Camilo Brezzi, que acompañó al piloto en el vuelo de ida se le entregó un reloj de oro, y a Tomás Quesada, mecánico que fué delegado por la brigada y permaneció en territorio brasileño durante tres meses, se le otorgó un reloj de oro, un cheque de mil pesos y una beca para aprendizaje completo en la escuela de Long [illegible]

NOTICIAS DE POLICIA

LA FALSIFICACION DE BILLETES DE 5 Y 10 PESOS

RESULTADOS DE LAS INVESTIGACIONES

Declaraciones de Neigeat y Vivian

El juez federal, doctor Jantus, y su secretario, doctor González Calzón, concurrieron ayer al departamento de policía para interrogar a los detenidos por la falsificación de billetes de 5 y 10 pesos.

José Vivian, José Luis Neigeat, Luis Lemonnier y Mario Peralta se ratificaron en sus declaraciones anteriores y confesaron la parte que tuvieron en la falsificación y circulación de billetes.

A pesar de las declaraciones de los detenidos, los empleados de la división de investigaciones siguen creyendo que la falsificación data de

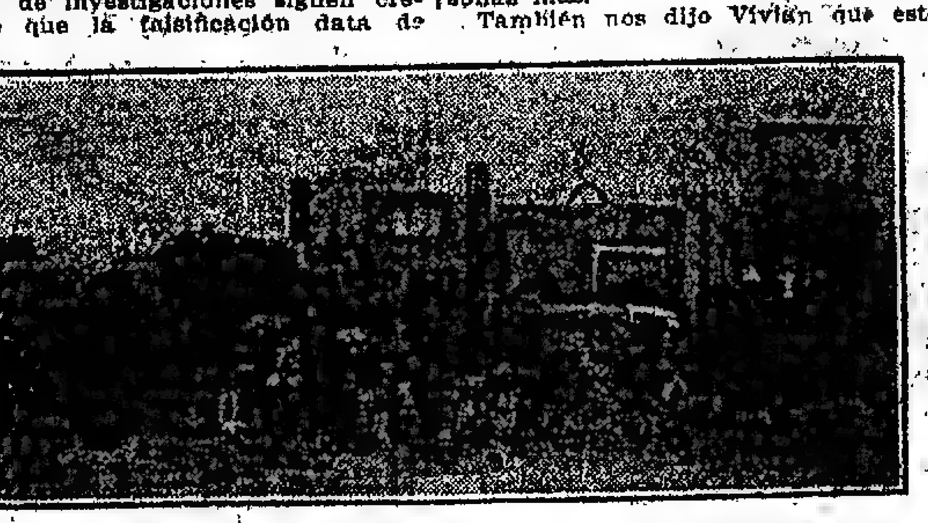

ELEMENTOS EMPLEADOS EN LA FALSIFICACION

mucho tiempo atrás y que la circulación alcanzó regulares proporciones, pues poco a poco, sin despertar sospechas, se han ido entregando al público diversos lotes de billetes.

Vivian, en su puesto de boletero de la estación central de la Compañía General de Ferrocarriles, ha hecho circular muchos billetes entre las personas que tomaban pasajes, y se presume que en las poblaciones de esa línea hay bastantes en manos del público.

Carlos Moglia, comerciante, domiciliado en Rivera 422, se presentó ayer en la división de investigaciones y denunció que el domingo 17 del corriente mes, con el propósito de ausentarse al pueblo de Salto, acudió a la estación central de la Compañía de Buenos Aires y allí al darle cambio de 50 pesos, un boletero le entregó un billete falso de 10 pesos. Puesto en presencia de José Vivian, reconoció a éste como el empleado que le entregó el billete falso.

Ayer el juez doctor Jantus, terminadas las declaraciones, levantó la incomunicación que pesaba sobre los detenidos. Conversó después con el jefe de investigaciones, señor Laguarda, para manifestarle su complacencia por la actuación que tuvieron en el esclarecimiento del hecho, el comisario Santiago, el subcomisario Calandra, los oficiales Juan del Pino y Roberto Barneda y los empleados Juan Oneto, Ricardo Serrano, Luis Donnicelli, Angel Urruchúa, Julio Racana, Agustín González, Carlos Tetamantti y otros.

La policía prosigue la tarea en busca de otros circuladores y especialmente de un tal Martín, que ha llevado billetes al interior de la República.

CON JOSE LUIS NEIGEAT

Hablamos ayer con José Luis Neigeat, que, como se sabe, fué quien fabricó los billetes.

Dice que el asunto no tiene importancia, a su juicio, pues los billetes entregados a la circulación no alcanzan a grandes proporciones.

Trabajó muchos años como pintor de letras y tuvo un taller en la calle Cerrito, hace veinte años, vecino a otro de mecánica que poseía José Vivian y así conoció a este último.

Fracasados sus negocios, más que todo por falta de trabajo, se ganó la vida como pintor y en sus deseos de mejorar de posición se proveyó de libros e hizo algunos estudios. En uno de esos libros aprendió el procedimiento de la fototipia y lo aplicó a la impresión de unas láminas de costumbres chinas y en esta tarea se percató de que era fácil imitar los billetes de Banco y en un mal momento, según afirma, se puso a la tarea.

Como tenía temores de ser sorprendido, no se animó a poner los billetes en circulación y se valió para ello de varias personas que cambiaron unos pocos de 5 y 10 pesos, no dejándole—dice—mayor utilidad.

Refiere que después se puso al habla con Vivian y así consiguió dar salida a otros billetes, hasta que el domingo próximo pasado, enterado por los diarios de que la falsificación había sido descubierta, destruyó las planchas, películas y los materiales que podían comprometerlo y además quemó algunos billetes que quedaban en su poder. Ese mismo día se trasladó a la casa de Vivian y lo puso sobre aviso de lo que ocurría.

Dice Neigeat que la falta de trabajo lo impulsó a la falsificación, a la cual él no atribuye importancia.

Nos manifestó, también, que se le han tomado declaraciones sin la presencia de un defensor, pero para más adelante lo nombrará y probablemente, entonces, hará rectificaciones que pueden hacer variar su situación en el proceso.

Neigeat está muy apesadumbrado.

CON JOSE VIVIAN

También hablamos con José Vivian, el boletero de la compañía General de Ferrocarriles de la provincia de Buenos Aires. Es un hombre de más de sesenta años.

Según nos declaró, ha trabajado en el país como comisionista de vinos y ha tenido diversos negocios, entre éstos un taller mecánico. En Francia, como herencia de su padre recibió 25.000 francos, y su esposa actual, con la cual contrajo matrimonio hace ocho años, le aportó 2.000 pesos. Con ese dinero y el resto que le quedó de sus negocios, compró la casa de la calle Famatina.

Su amigo, José Luis Neigeat, le reveló hace como un año, que fabricaba billetes de 5 y 10 pesos y Vivian aceptó hacer circular algunos en la boletería a su cargo. La intimidad de ellos, de sus esposas y de sus hijos, les permitía hablar claro en el asunto, pero Neigeat nunca le mostró la forma de fabricar los billetes, y sólo le enseñó algunos elementos del taller.

Vivian comenzó a hacer pasar los billetes falsos en la boletería, y así, de a pocos, dió salida a algo menos de un centenar. Por lo general sólo ponía un billete falso en los cambios. Sin embargo, siempre estaba temeroso de ser sorprendido, pues frecuentemente llegaban noticias de diversas estaciones de que estaban en circulación algunos billetes, y por esta causa la gerencia envió una circular a los empleados poniéndolos sobre aviso, para que no fueran sorprendidos. Como los billetes andaban de mano en mano entre los pasajeros de la línea y entre las diversas oficinas, se dió el caso de que al mismo Vivian le endosaron en varias ocasiones algunos de los mismos billetes que él había puesto en circulación.

Sin embargo, dice Vivian que esta circulación le dejó muy pocas utilidades, porque no podía abusar y ponerse en peligro.

Hace un tiempo compró un automóvil para hacerlo trabajar con taxímetro, pero como el negocio le reportara más pérdidas que ganancias, resolvió venderlo y cerró trato con el "chauffeur" Lamonnier por 1.800 pesos, a plazos. Como Lamonnier [illegible] billetes y pueda vendérselos. Poco a poco, la conversación salió del tono de broma y tomó carácter serio, revelando Vivian la posesión de billetes falsos. Lemonnier quedó encantado con el asunto y aceptó ser circulador recibiendo los billetes de 10 pesos a razón de 5 pesos y los de 5 a razón de 2.50.

Agotados los primeros cien billetes que entregó Vivian a Lemonnier, éste pidió más, pero hubo dificultades para entregárselos, porque según lo que Vivian dice, Neigeat hacía uno o dos centenares y de éstos había que inutilizar gran parte por defectos de impresión o fallas notables a simple vista y en la fabricación de otra remesa, Neigeat solía demorar hasta tres semanas.

Aparte de los billetes que él entregó como boletero y de los que hizo circular Lemonnier, dice Vivian que otros lotes fueron llevados al interior por un tal Martín y varias personas más.

También nos dijo Vivian que este asunto termina con su vida, pues ya está viejo, desacreditado y ahora queda sin empleo. Nada le resta que hacer cuando salga de la cárcel.

Refiriéndose a la investigación policial, nos manifestó que al principio negó todo, pero después reflexionando resolvió decir la verdad y así quedará en mejor situación, pues en el asunto no ha tenido otra participación que la de hacer circular unos pocos billetes.

EL INCENDIO DE ANOCHE

GRANDES CAPITALES EN PELIGRO

Oportuna intervención de los bomberos

Anoche se produjo un incendio en la casa situada en la calle Córdoba 657. La finca de referencia, que es de construcción moderna, consta de sótano, planta baja y tres pisos. La parte inferior del edificio está ocupada por un importante comercio de artículos generales, propiedad de la razón social Faccinetti, Hermanos y Compañía.

El establecimiento gira con un capital de 1.350.000 pesos, contra un seguro de 1.300.000 pesos, distribuído en varias compañías nacionales y extranjeras. Una vez que el personal termina su tarea y abandona la casa, ésta queda cerrada y completamente sola. La puerta y la cortina metálica que cubren la entrada del comercio se aseguran por medio de candados.

A las 19.50 de ayer, en el centro del sótano, que mide 80 metros de ancho, por 30 de largo y 8 de alto, y que tiene las paredes cubiertas por estanterías abarrotadas de mercaderías diversas, se inició el incendio, que afortunadamente no tuvo grandes proporciones debido a la rápida intervención de los bomberos.

El humo que salía por los intersticios de la verja correspondiente al sótano, fué advertido por varios transeuntes, los cuales, suponiendo que se trataba de un incendio, dieron aviso en el acto al vigilante de servicio en la esquina próxima.

Inmediatamente el representante de la autoridad comunicó la novedad al cuartel central de bomberos y después a la comisaría 15ª. A los pocos instantes hizo acto de presencia en el lugar del siniestro la primera guardia, compuesta de 100 hombres, bajo las órdenes del coronel Graneros, comandante Cobas, mayor Schenonne, capitanes Genzano y Giglioni, teniente Bunge y subtenientes Silva y Maldonado.

Primeramente los bomberos violentaron las cortinas metálicas para penetrar en el comercio en busca del foco inicial del fuego, pero era tal la cantidad de humo almacenado y la intensidad del fuego, que hubo necesidad de hacer funcionar el ventilador hidráulico para despejar la atmósfera y hacer así posible el trabajo de los bomberos.

Mientras se efectuaba esa operación, el coronel Graneros ordenó que se armaran, sin pérdida de tiempo, varias líneas de mangueras, las que fueron alimentadas por uno de los autobombas, que fué emplazado frente mismo al comercio incendiado. En seguida se dió comienzo al ataque contra el voraz elemento, que amenazaba propagarse al resto del sótano. Cerca de una hora trabajaron los bomberos para dominar las llamas, hasta que por último consiguieron circunscribirlas, quedando extinguido el incendio momentos después.

Hasta esta madrugada se ignoraba el origen del fuego, aun cuando se supone que haya sido debido a un corto circuito en la instalación de la luz eléctrica. En cuanto a las pérdidas, que consisten en la destrucción de una parte de las estanterías y las mercaderías allí depositadas, no fueron valuadas por sus propietarios.

CONSECUENCIAS DE UN ALTERCADO

Hombre herido accidentalmente

Ayer a las 19.40, en la habitación que Federico Pasar ocupa en la casa de inquilinato situada en la calle Pasco número 755, se encontraron los vecinos de la misma casa, Federico Fariña y Miguel Griño. Estos dos últimos, que desde hace tiempo estaban enemistados por cuestiones de índole privada, sostuvieron una acalorada discusión.

Durante la incidencia, Fariña, que estaba armado de revólver, descerrajó un balazo contra Griño, sin conseguir herirlo. En cambio, el proyectil fué a herir en el cuello a Pasar, quien, ajeno a la cuestión que aquéllos ventilaban, se encontraba en esos momentos sentado en el borde de la cama, presenciando la discusión.

Un vigilante de la comisaría 6ª, que acudió al tener conocimiento de lo sucedido, procedió a la detención de Fariña, secuestrándole el arma.

Pasar fué trasportado en una ambulancia de la Asistencia Pública al hospital Ramos Mejía.

Fariña es español, de 42 años de edad, casado. Pasar cuenta 24 años de edad, es también de nacionalidad española, casado.

INCIDENTE SANGRIENTO

Hombre herido de un balazo

La policía de la sección 25ª practica averiguaciones e instruye un sumario para esclarecer debidamente un suceso sangriento que se produjo anteanoche en la calle Alvarez, frente al número 040.

Según declaró el herido, llamado José De Ricco, argentino, de 20 años de edad, soltero, mientras transitaba por ese paraje, en dirección a su domicilio, Loyola 313, vió en la acera opuesta varios individuos acompañados por mujeres, los cuales discutían acaloradamente por cuestiones que ignora.

De pronto, uno de los contrincantes hizo tres disparos de arma de fuego contra el grupo, y simultáneamente De Ricco se sintió herido en la cabeza por uno de los proyectiles [illegible]

PROVINCIA DE BUENOS AIRES—INFORMACION GENERAL

dida de tiempo al hospital Juan A. Fernández, donde quedó en asistencia. La policía supone que De Ricco oculta la verdad. Se ha comprobado que el nombrado anduvo de paseo en compañía de los mismos individuos y mujeres, a quienes acusa de ser los autores del hecho y que dice no conocer.

Hasta el completo esclarecimiento de lo ocurrido, De Ricco permanecerá detenido.

CUERPO DE BOMBEROS

Promociones en el personal

El presidente de la República suscribió ayer un decreto por el cual se hacen las siguientes promociones en el personal superior del cuerpo de bomberos de la capital:

Subcomisario para bomberos al actual auxiliar principal de bomberos Manuel Villambrosa; auxiliares principales para bomberos a los actuales auxiliares de bomberos Luis Bunge, Lucio Wilde, Napoleón López y Juan D. Mare; auxiliares para bomberos a los actuales inspectores de bomberos Isaac A. Costa, Pedro A. Muro, Emilio Armesto, Virgilio Anaya, Juan Reiret, Luis M. Grosbie y Francisco Silva; inspectores para bomberos a los actuales sargentos distinguidos Ramón A. Mujica, Roberto Díaz, Pascual A. Longo, Troadio E. H. Giumelli, Julián Vélez Lorea, Manuel Restituto, Arturo O. Martín y Angel C. Vidal.

DELINCUENTES AGRESIVOS

A pedido del empleado de investigaciones Andrés Ducasse, el vigilante Diego Rusafo, de la comisaría 29.ª, conducía detenido anteanoche al individuo Antonio Gonzálex o Delacqua o Bevilacqua (a) El francesito, de pésimos antecedentes policiales.

Frente a la casa señalada con el número 1864 de la calle Rivera, donde existe una fonda, el delincuente pretendió detenerse en la acera para conversar con un individuo que estaba estacionado en la puerta. Como el agente Rusafo no accediera al deseo de aquel, el sujeto que se hallaba en la puerta del comercio de referencia se arrojó entonces sobre el vigilante y lo sujetó fuertemente de los brazos, facilitando en esa forma la fuga de Gonzálex, después de lo cual también fugó.

El representante de la autoridad salió en persecución de los fugitivos, pero a corta distancia González sacó un revólver y atacó a balazos a Rusafo, sin herirlo, quien, a su vez, contestó la agresión en igual forma, disparando varios tiros contra su agresor, ignorándose si resultó herido.

Se han iniciado averiguaciones para detener a los prófugos.

Atentados contra la propiedad

Denunció en la comisaría 34a. Albina Abner, domiciliada en la casa Rondeau 2909, la sustracción de alhajas y dinero por valor de 1.102 pesos. Se ignora quién o quiénes sean los autores del delito y se practican averiguaciones para individualizarlos y proceder a su arresto.

Disparos de arma de fuego

La autoridad policial de la sección 30a. instruye un sumario para individualizar a cuatro individuos que anteanoche viajaban en un automóvil de alquiler que marchaba por la calle Patricios. Al llegar el vehículo a la esquina de Alvarado, los individuos aludidos, según declaración de varios vecinos, dispararon desde el interior del automóvil muchos tiros de revólver, ignorándose si contra persona determinada. En seguida de cometer el hecho, el conductor imprimió mayor velocidad al automóvil y desaparecieron a toda carrera por la calle Patricios, en dirección al centro.

El personal de las alcaidías

El jefe de policía envió una nota al Ministro del Interior en la que le manifiesta que existe en la policía un núcleo reducido de personal subalterno, al cual no alcanzan los beneficios del decreto del Poder Ejecutivo sobre premios y recompensas y que a juicio de la jefatura debía ser incluídos en él.

Se trata de los capataces, celadores y guardianes de las alcaidías, cuyo número alcanza a 6, 38 y 50, respectivamente, y que son los encargados de la custodia y traslación de detenidos.

Agrega que el hecho de tratarse de un número reducido, la mayor parte de ellos, consagrados desde hace largos años con toda contracción al cumplimiento de sus obligaciones, lo escaso de sus sueldos y que la concesión de ese beneficio no importaría una erogación onerosa, mueven a la jefatura a solicitar la inclusión del personal aludido, entre los que gozan de los beneficios que acuerda el decreto del Poder Ejecutivo del 7 de marzo de 1888.

Agradecimiento de los turistas norteamericanos

El gerente de la American Express Company dirigió una nota al jefe de policía, acompañada de una placa de oro que ofrecen los turistas norteamericanos que estuvieron en el país últimamente, como agradecimiento a las atenciones que fueron objeto por parte de la policía de la capital.

El jefe de policía agradeció el obsequio y las frases elogiosas para la policía, consignadas en la nota de referencia.

ACADEMIA AMERICANA DE LA HISTORIA

Inauguración de sus tareas

La Academia Americana de la Historia inaugurará sus tareas anuales el 30 del corriente por medio de un acto público y solemne.

El programa que desarrollará con tal motivo, será interesante y se otorgará diploma de miembro honorario de la academia a los señores ministros plenipotenciarios del Perú, Brasil y Cuba.

Disertarán el presidente de la academia, doctor Nicanor Sarmiento, sobre: "El ideal panamericano a través de los congresos y de los tratados internacionales". El encargado de negocios de Bolivia, doctor I. Salinas Lozada, sobre: "La imprenta, el libro y el periódico en Bolivia". El segundo secretario de la legación de México y delegado del Museo Histórico de ese país, doctor Jiménez y Rueda, lo hará sobre: "Relación histórica de la primitiva ciudad de México (precolombiana)".

Luego se tratará la incorporación a la academia del periodista venezolano señor M. García Fernández.

SOCIEDAD SAN VICENTE DE PAUL

Distinción del pontífice Benedicto XV

El presidente general de la Sociedad San Vicente de Paúl, con sede en París, vizconde Luis d'Hendecourt, ha recibido una comunicación del pontífice Benedicto XV, en la cual aplaude y bendice la obra realizada por la corporación durante el año 1920, obra que se caracteriza por haber sido agregadas 198 conferencias en el último ejercicio.

Las conferencias de San Vicente de Paúl, que se han distinguido, tanto las nuevas como las más antiguas, por sus obras sociales bajo múltiples aspectos, sus obras de juventud, la introducción de las costumbres de trabajo, la economía y el ahorro en el seno de la clase obrera, merecen al pontífice honrosa mención.

El cardenal Vannutelli, protector de la Sociedad San Vicente de Paúl, al remitir a París, desde su palacio de la Dataría, el aludido mensaje, agrega sus plácemes personales y sus votos de creciente prosperidad para la referida corporación.

MISION DEL TENIENTE DELCROIX

Excursión al interior

La misión de mutilados italianos que encabeza el teniente Delcroix saldrá mañana con destino a la ciudad de Mendoza. El comité constituído con este motivo en la mencionada ciudad, y que preside el cónsul de Italia, ha organizado varios actos entre los cuales figuran una conferencia del teniente Delcroix en el teatro municipal, un banquete en el Círculo Italiano y un té que la sociedad de beneficencia "La donna italiana" ofrece [illegible]

Mendoza, la misión se traslade a Chivilcoy.

Sigue con todo éxito la suscripción iniciada oportunamente en beneficio de los mutilados, la que alcanza hasta la fecha a un total de 800.328,52 liras italianas en efectivo, y 122.800 liras en títulos del empréstito italiano de guerra.

Se realizará hoy a las 21, en el biógrafo San Martín, de la calle Rivera, una función especial, cuyo producto está íntegramente destinado en beneficio de los mutilados italianos.

INSTRUCCION PUBLICA

Universidad Popular de la Boca—Accediendo a los propósitos de la Asociación Wagneriana, que desea hacer conocer la producción musical del artista alemán cuyo nombre sirve de origen a esa institución, la Universidad Popular de la Boca ha resuelto ceder su local, a fin de que en él se den diversas audiciones para el vecindario de ese barrio.

—Anoche visitó este establecimiento la condesa Giuseppina Pagani Paci, delegada de la Asociación Nacional Italiana para la Mujer y la Patria, de Roma.

—La Intendencia Municipal resolvió favorablemente el pedido que se le hiciera para que fueran examinados por los inspectores de tráfico e inspectores técnicos, los alumnos del "Curso de automóviles", con objeto de determinar su competencia y otorgarles el certificado correspondiente.

Exámenes de música—En las pruebas eliminatorias de música efectuadas ayer, resultaron aprobadas las siguientes aspirantes:

Esther M. Young, Irene Zambra, Avelina Zambrano, Ivonne Saeffel, María T. Arizala, María G. de Barbosa, María M. Dahl, María D. Iglesias, Ercilia Manni.

La comisión examinadora llamará hoy por última vez a las aspirantes que no se presentaron a la primera prueba, considerando, a las que no lo hicieran tampoco en esta oportunidad, sin derecho para hacerlo más tarde.

Hoy a las 9 continuarán las pruebas teóricas y prácticas para las aprobadas en los exámenes eliminatorios.

Pro supresión de los exámenes escritos—La comisión de estudiantes designada por la asociación pro supresión de los exámenes escritos de julio, concurrió ayer al Ministerio de Instrucción Pública, con objeto de conocer la decisión que se hubiere tomado al respecto, consiguiendo ser atendidos por el secretario del ministro, quien informó a la delegación de estudiantes, que, el titular de la cartera, continuaba estudiando el petitorio de referencia, y que de un momento a otro dictaría la resolución respectiva.

Ante esta respuesta, los miembros de la asociación resolvieron reunirse en breve, a fin de tomar una resolución definitiva en el asunto.

Excursión al Tigre—La Asociación de Profesores de Educación Física, realizará el domingo próximo, en honor de los nuevos colegas egresados del Instituto Nacional de Educación Física, una excursión al Tigre, habiendo preparado para el objeto, un programa compuesto de juegos, almuerzo, paseo por la isla, baile y té.

La salida de los excursionistas ha sido fijada para las 7.50 de la estación Retiro, y el regreso se hará a las 17.30.

Refección de un edificio escolar — El Consejo Nacional de Educación, en la última sesión celebrada, autorizó la ejecución de las obras de reparación indicadas por la dirección de arquitectura de la repartición, que deberán efectuarse en el edificio fiscal de la escuela número 3 del distrito 15, cuyas obras han sido presupuestas en la suma de 10.439 pesos con 40 centavos.

Cursos de taquigrafía—En el Centro de taquígrafos Alberdi, se ha abierto la inscripción para un nuevo curso gratuito de taquigrafía para ambos sexos, que bajo los auspicios del centro mencionado, se dictará en el salón de la calle Suipacha 980, los días martes y jueves, de 20 a 21.

Haberes del magisterio en provincias—La tesorería general de la Nación entregó al consejo nacional de educación los fondos correspondientes a los haberes por el mes de marzo del magisterio nacional en las provincias de Mendoza, La Rioja, Salta y Jujuy.

Visitador de escuelas — El Consejo Nacional de Educación resolvió nombrar visitador de escuelas de la provincia de Buenos Aires, al maestro normal, con certificado de aptitud para ejercicios físicos, don Eduardo Gazzari.

NOTICIAS UNIVERSITARIAS

Facultad de Ciencias Económicas

CONSEJO DIRECTIVO

Hoy, a las 18, se reunirá el consejo directivo de la Facultad de Ciencias Económicas, para tratar diversos asuntos de importancia.

EXAMENES DE SEMINARIO

Hoy, a las 17, se reunirán las mesas examinadoras de los seminarios de ferrocarriles del Estado, Marina Mercante Nacional y Caja de Jubilaciones y Pensiones.

Mañana, a las 17, se reunirá la mesa examinadora de seminario sobre el hierro.

INAUGURACION DE LOS CURSOS

Mañana, a las 18, se realizará la ceremonia de la inauguración de los cursos en la Facultad de Ciencias Económicas, acto que presidirá el decano, doctor Eleodoro Lobos.

Facultad de Derecho y Ciencias Sociales

EXAMENES

En la Facultad de Derecho y Ciencias Sociales han sido citadas para hoy, las siguientes comisiones examinadoras: a las 9.30, derecho romano, segunda parte; a las 10, economía política; a las 17, derecho internacional privado, procedimiento, de notariado e historia (ingreso a los cursos de procuración).

INAUGURACION DE CURSOS

El profesor de derecho civil, doctor Héctor Lafaille, inaugurará hoy, a las 9, su curso oficial de la materia, disertando sobre el tema "Concepto del derecho civil".

El doctor Jesús H. Paz iniciará hoy, a las 10, su curso de derecho civil. Hablará sobre "Derechos reales".

Mañana, a las 10.30, inaugurarán sus cursos de derecho comercial, primera parte, y derecho internacional privado, los profesores doctores Ramón S. Castillo y Alcides Calandrelli, respectivamente.

PLAN DE CULTURA JURIDICA

El lunes próximo, a las 18, el doctor Mariano de Vedia y Mitre iniciará su curso especial relativo a las "Doctrinas sobre las bases de la sociedad y el Estado", y el doctor Alfredo Palacios el que dictará sobre "Legislación comparada de los sindicatos obreros, patronales y profesionales".

Estos cursos corresponden al plan de cultura jurídica, que sancionó en una de sus últimas sesiones el consejo directivo de la Facultad de Derecho y Ciencias Sociales y la asistencia a ellos es libre, de acuerdo con las ordenanzas que los reglamentan.

Facultad de Ciencias Médicas

CATEDRA DE CLINICA NEUROLOGICA

Los trabajos prácticos de clínica neurológica comenzarán mañana, a las 10.30, en el hospital Rawson.

CURSO DE CLINICA PEDIATRICA Y PUERICULTURA

El profesor doctor Juan C. Navarro inaugurará mañana a las 8, en el Instituto Modelo de Clínica Médica, su curso libre completo de clínica pediátrica y puericultura, el que continuará dictando los días lunes, miércoles y viernes, de 8 a 10.

TRABAJOS PRACTICOS DE CLINICA OBSTETRICA

Los alumnos de 5o. año de la Facultad de Ciencias Médicas, que deben efectuar trabajos prácticos de clínica obstétrica, tienen que concurrir el sábado próximo a las 17.30, a la maternidad del hospital Durand, con objeto de resolver con el profesor titular, doctor Enríquez, cuáles serán los alumnos que realizarán trabajos en esa clínica, pues lo exiguo del local no admite más que un número limitado de estudiantes.

SOCIEDADES Y CIRCULOS

CENTRO MAC DONNELL — En el local de este centro, calle Carlos Calvo 1039, se realizará hoy, a las 20.45, la inauguración del curso de estudios sociales. Usará de la palabra en este acto el señor Roberto E. Castromán, acerca del tema "Un aspecto funesto de la revolución francesa". [illegible]

LA SITUACION POLITICA PROVINCIAL

GRAVEDAD DEL MOMENTO

CONMINACION AL GOBERNADOR

Rumores de intervención nacional

Como informamos días atrás, la situación del radicalismo en la provincia, frente al gobernador, atraviesa ahora por uno de sus momentos más difíciles.

La mayoría del Senado, que tramitó el seudo-arreglo actual, no oculta su descontento por cuanto el gobernador no ha cumplido ninguna de sus promesas de nuevas orientaciones administrativas y para dar satisfacción al clamor público por la esterilidad que ha caracterizado a este gobierno, la misma mayoría ha planteado en forma concluyente, ante el Presidente de la República, la impostergable necesidad de terminar con la incertidumbre del momento.

Consecuencia de estas protestas fueron las entrevistas que anunció LA PRENSA entre el gobernador y el ministro del Interior, a la que debe agregarse la realizada anteanoche entre el señor Irigoyen y el doctor Crotto.

A estar a las versiones circulantes, el Presidente de la República no habría ocultado al doctor Crotto su desagrado por la falta de cumplimiento de esas promesas, y, en consecuencia, habría requerido del gobernador una contestación en términos que no diera lugar a dudas respecto a sus propósitos de gobierno. Según las mismas versiones la respuesta del doctor Crotto habría sido todo lo terminante que deseaba el Presidente en el sentido de que daría satisfacción a los deseos de la mayoría del Senado.

Ante esta situación, no queda otra perspectiva que la de las novedades que sin duda ocurrirán pronto en el viejo pleito del radicalismo bonaerense.

De creer todo lo que se dice al respecto, el gobernador pediría dentro de poco tiempo una licencia. Se asegura también que, si dentro de un plazo tan perentorio como el que media hasta la apertura del Congreso, no han sido satisfechos los deseos de la mayoría del radicalismo, la intervención nacional vendría a la provincia en forma amplia, con objeto de evitar la disolución de las Cámaras, por los peligros que entrañaría una nueva elección, si ha de tomarse como índice la de renovación que acaba de efectuarse en dos secciones.

Se asegura igualmente que el interventor sería el diputado nacional doctor José O. Casás, ex ministro de Hacienda da la intervención Cantilo.

Como consecuencia de todos estos hechos se anuncia la provisión de la jefatura de policía con el coronel Brunel y la designación del teniente coronel Ruiz para la comisaría de órdenes.

El gobernador recibió ayer la visita del diputado nacional doctor Vergara, del senador provincial Zabarrayán y de los diputados provinciales Arana, Urien y Cima.

EL EMPRESTITO DE 40.000.000 DE MARCOS

Opinión del contador general de la provincia

Con motivo de la demanda instaurada ante la Suprema Corte Nacional contra la provincia por los tenedores de títulos del empréstito de 40.000.000 de marcos, contratado con banqueros alemanes en 1911 en cumplimiento de una ley sancionada en 1910, quienes se oponen a que ese compromiso sea cancelado ahora totalmente en marcos, como es el propósito del actual gobierno, por el perjuicio que les irrogaría la depreciación de esa moneda, el contador general de la provincia, en una reunión de funcionarios de la administración provincial, que originó este asunto, expuso su opinión en los términos siguientes:

Es desde luego elemental dentro de los preceptos del Derecho Público, que cuando un gobierno, ya sea en el orden general o nacional, en el provincial y en el municipal mismo, contrae compromisos de orden económico, quedan siempre salvados los principios de la soberanía, lo que importa establecer que las divergencias o conflictos que se susciten entre los prestamistas y el Estado deudor serán dirimidos por los tribunales argentinos, y en el caso presente los banqueros prestamistas o los tenedores de títulos tendrían que ocurrir en demanda de justicia a la Suprema Corte Nacional, de acuerdo con los artículos 100 y 101 de la Constitución nacional, que según el artículo 31 de la misma priman sobre los estatutos y leyes provinciales:

Estas breves referencias — agrega — me deciden a sostener la competencia exclusiva de los tribunales argentinos, sin que pueda modificar tal conclusión los convenios circunstanciales fijando lugares de pago u otros detalles.

Luego dice:

Es sabido que la doctrina universal ha desechado el cobro compulsivo de las deudas, siendo su mejor exponente la divulgada doctrina de Drago, según la cual las relaciones emergentes de los empréstitos, son regidas por las reglas del derecho común, desde que en definitiva, después de negociado un empréstito en títulos al portador y adquiridos por los diversos tenedores como papeles endosables por la simple tenencia, pierden todo carácter internacional.

Finalmente, los banqueros que han comprado los títulos del empréstito de la referencia y los sucesivos adquirentes, hasta llegar a los tenedores actuales, se supone que conocen las instituciones del país y el régimen político del gobierno emisor.

El lugar del contrato es otro elemento decisivo en esta cuestión.

El convenio del empréstito en todas sus modalidades se ha suscripto en La Plata, capital de la provincia de Buenos Aires, que forma parte integrante de la República Argentina.

Haciendo un análisis del contrato, encuentra que el artículo 1.º sobre negociación del empréstito, establece que el gobierno de la provincia de Buenos Aires vende al Sindicato de Bancos la totalidad del empréstito, fijando su valor nominal en oro sellado argentino, en marcos alemanes, en libras esterlinas y en francos franceses nominales.

A continuación se expresa que el Sindicato de Bancos entregará los fondos del producto de este empréstito, o sean 36.312.000 marcos alemanes, mediante cheques contra el Dresdner Bank de Berlín, por la totalidad indicada.

El artículo 2.º vuelve a hablar de la misma cantidad de marcos, agregando por vía de ejemplificación las equivalencias con otras monedas extranjeras.

El artículo 6.º obliga al gobierno de la provincia de Buenos Aires a remitir siempre, hasta la completa extinción del empréstito, al citado Dresdner Bank de Berlín, la suma requerida para el pago de los cupones y títulos llamados al reembolso. Se sigue mencionando siempre al citado Banco que centraliza todas las operaciones del empréstito, a tal punto, que lleva la correspondencia y las cuentas con las autoridades de la provincia.

Este convenio fué debidamente aprobado de acuerdo con las autorizaciones contenidas en las leyes respectivas.

Si de este convenio pasamos al del bono general, se tiene la estipulación del artículo 6º por el cual el gobierno se reserva el derecho de hacer amortizaciones extraordinarias en la misma forma y plazo que las ordinarias, previo un aviso de tres meses, operación que tiene que hacerse siempre por intermedio del Dresdner Bank de Berlín, que hace los sorteos y el servicio de pagos de los cupones, el que, para comodidad de los tenedores, puede hacerse también en los Bancos mencionados en el artículo 5º, que son sucursales o establecimientos correspondientes al Banco Central de Berlín.

Este concepto está confirmado por los artículos 9.º y 12.º del citado convenio sobre bono general.

Al final del artículo 5.º se dice: "este pago (el de los cupones) se hará a voluntad del tenedor: en Alemania en marcos; en París y Basilea en francos; en Londres en libras esterlinas". [illegible]

general pasa a estudiar la cuestión legal emergente de las convenciones precedentemente sintetizadas, y dice:

El artículo 1197 del Código Civil establece evidentemente que las convenciones hechas en los contratos obligan a las partes como la ley misma; pero el principio queda atenuado con lo dispuesto en el artículo siguiente, que extiende el efecto de las convenciones, no sólo a lo que está expresamente pactado, sino a todo lo que virtualmente se hubiese comprendido.

Las palabras o frases no pueden modificar la esencia de los actos ni sus consecuencias jurídicas.

En el caso del empréstito estudiado no se puede negar que es y ha sido un empréstito alemán, convenido con banqueros de esta nacionalidad; que el eje y el centro de las operaciones estaba y está en Berlín, y que la moneda esencial y única es el marco alemán; pues el gobierno recibió en préstamo, o si se quiere como precio del bono general vendido, marcos alemanes. No recibió ni libras esterlinas, ni francos, ni otra clase de moneda.

No se pactó la operación en moneda nacional, porque seguramente, como sucede con todos los banqueros extranjeros ni tenían ni tienen confianza en la moneda nacional.

Fué evidentemente un acto de previsión especulativa, previsión de la que, en caso de fallar, como ha sucedido merced a la guerra europea y a la desvalorización de la moneda pactada, debe beneficiarse la situación del deudor como se habría empeorado si por cualquier causa la moneda argentina hubiera sufrido cualquier depreciación.

En este caso se hubieran necesitado más pesos moneda nacional para girar los marcos a Berlín, como ahora, por razones del cambio, el pago de los servicios y la cancelación total del empréstito se haría en forma menos gravosa.

La ley civil al respecto—agrega—es terminante. Según el artículo 617 del Código Civil expresa: "Si por el acto por el que se ha constituído la obligación se hubiera estipulado dar moneda que no sea de curso legal en la República, la obligación debe considerarse como de dar cantidades de cosas".

El artículo 607 habla de que el deudor debe dar en lugar y tiempo propio una cantidad correspondiente al objeto de la obligación de la misma especie y calidad.

El artículo siguiente, el 608, da al acreedor el derecho de exigir del deudor igual cantidad de cosas de la misma especie y calidad.

Los empréstitos hechos a base de moneda extranjera están regidos por las disposiciones del "mútuo", definido por los artículos 2240 y siguientes del Código Civil.

El artículo 2250 contiene una disposición terminante, o sea: "El mutuario debe devolver al mutuante, en el término convenido, una cantidad de cosas iguales de la misma especie y calidad de las recibidas".

En este sentido se han pronunciado los tribunales de la capital de la República, tanto federales como ordinarios, al resolver los numerosos litigios sobre hipotecas a oro, pactados generalmente en francos o en letras sobre Amberes u otras plazas, y aun en el caso de que las obligaciones, contuvieran la equivalencia en moneda nacional la opción se ha declarado en favor del deudor. Los mismos tribunales hasta han autorizado la repetición de lo pagado en estos casos.

Si de la legislación civil pasamos a la comercial, la situación es tal vez más favorable a la cancelación total del empréstito en marcos.

Los tenedores de los títulos del empréstito podrán optar por que los "cupones" se les pague en Alemania en marcos y en Francia en francos, pero cuando no se trata de simples cupones, sino de la cancelación total del empréstito, que es una forma de amortización extraordinaria, esta negociación debe hacerse en Berlín, dando intervención y aviso al Dresdner Bank, y lógicamente, el pago debe hacerse en marcos alemanes, dentro de las modalidades del contrato mismo.

El aviso de tres meses no puede tener otro fin que dar lugar a que los tenedores remitan sus títulos a Berlín, a los efectos de su cobro y cancelación.

El artículo 218 del Código de Comercio da reglas de interpretación de las cláusulas de los contratos que son aplicables al caso del estudio.

Así se establece que, en el caso de existir ambigüedad en las palabras, debe buscarse más bien la intención de las partes que el sentido liberal, agregando luego que los hechos posteriores al contrato explican la intención de las partes; y, finalmente, que los casos dudosos que no puedan resolverse según las bases establecidas deben interpretarse siempre en favor del deuodr, o sea en el sentido de su liberación.

El funcionario opinante llega a las siguientes conclusiones: Que consta en forma terminante que el gobierno de la provincia siempre ha pagado en marcos alemanes o sea disponiendo del dinero moneda nacional argentina para comprar los marcos alemanes que eran necesarios para el servicio de la deuda.

De este hecho indubitable surge clara la impresión de las partes, o sea que el empréstito se ha servido y cancelado, llegado el caso, con marcos alemanes.

Pero aún en caso de duda, esta solución debe primar de acuerdo con la ley comercial, que facilita ante todo la liberación del deudor.

LEGISLATURA

SESION EN LA CAMARA DE DIPUTADOS

PRESIDENCIA PROVISIONAL

Reunión de la comisión de poderes

Después de haberse reunido los distintos grupos parlamentarios en sus salas respectivas, realizó la cámara de diputados su primera sesión preparatoria, a las 15.30 de ayer.

Como ocupase la presidencia el vicepresidente segundo, señor Sánchez, varios diputados, entre otros los señores Baliño y Sarrat, objetaron esta circunstancia, desde que las sesiones preparatorias de la cámara formaban su "quorum" con los diputados recientemente electos, con lo que las autoridades de su mesa directiva caducaban de hecho. El señor Pizarro citó algún precedente que justificaba la ocupación de la presidencia por el señor Sánchez, pero votada la cuestión, la cámara opinó en forma negativa y el señor Sánchez pasó a ocupar una banca.

El secretario señor Ferrer puso entonces en conocimiento de la cámara que correspondía elegir un presidente provisional, designación que recayó, a indicación del señor Kaiser, en el mismo señor Sánchez.

Luego se procedió a dar lectura por secretaría de las comunicaciones de la junta electoral relativas al acto de renovación de la representación legislativa por las secciones 5.ª y 6.ª.

Propuso el señor Baliño que la cámara pasará a un cuarto intermedio de una o dos horas, para que la comisión de poderes expidiera su informe sobre las elecciones y los diplomas de los electos.

El señor Arana pidió que dicho cuarto intermedio fuese por el máximo de tiempo legal, que es de 48 horas, en vista, dijo, de que era necesario esperar algunos antecedentes de la elección que aún no habían llegado, y que a su entender viciaban de fraudulentos algunos comicios y podían modificar el resultado final de la elección.

La cámara aceptó el temperamento propuesto por el señor Arana, resolviéndose así pasar a cuarto intermedio hasta mañana a las 15.

La comisión de poderes, constituída por los señores Barzi, Pizarro, Arana, López, Sarrat, Ampedo, González Escarrá, Baliño y Urien, ha sido citada por su presidencia a reunirse especialmente hoy a las 15.

NOTICIAS ADMINISTRATIVAS

(De nuestra sucursal en La Plata)

Inspección general de prisiones

Por el ministerio de Gobierno apareció ayer el decreto que anunciamos, designando jefe de la inspección general de prisiones al señor Ernesto C. Boatti.

EN LOS MUNICIPIOS

(De nuestra sucursal en La Plata)

En La Plata — Calle en malas condiciones

En la calle 57, entre 14 y 15, de La Plata, una parte del pavimento se ha hundido en el centro de la calzada, lo cual resulta peligroso [illegible]

ENSEÑANZA UNIVERSITARIA

(De nuestra sucursal en La Plata)

LA SITUACION DEL COLEGIO NACIONAL

LA POLICIA OCUPA EL LOCAL

Detención de estudiantes sediciosos

SECUESTRO DE PUBLICACIONES ANTISOCIALES

Terminó ayer la insólita ocupación del colegio nacional de La Plata, con la detención de los jóvenes, mal inspirados y peor aconsejados, que durante más de un mes estuvieron allí, alzados contra las leyes y las autoridades de la Nación, a las que, como buenos y cultos ciudadanos, debían en todo momento respeto y acatamiento.

El comisario inspector Iturria, conforme a instrucciones oportunamente comunicadas por el juez federal doctor Zavalía, procedió a desalojar por la fuerza a los estudiantes que se encontraban en el colegio nacional.

Al efecto, a las 5, violentando una puerta del piso alto, el comisario nombrado y otros empleados policiales se introdujeron en la parte del edificio en que permanecían aquéllos, deteniendo a 39 jóvenes sin que ninguno opusiera resistencia. Los sediciosos fueron inmediatamente conducidos al departamento de policía, donde se encuentran alojados en una cuadra del cuartel de bomberos, y poco después, algunos de ellos fueron interrogados por el juez federal, quien ha encomendado al comisario inspector Iturria que prosiga la instrucción del sumario. Este funcionario espera terminar hoy con todos los interrogatorios requeridos.

Del departamento, el juez federal se trasladó al local del colegio, adonde concurrieron también los señores Scala y Candiotti, nombrados por el consejo superior de la universidad, para hacerse cargo del mismo, los que se recibieron de las instalaciones, labrándose el acta respectiva. El juez federal dispuso que la vigilancia policial continúe mientras la autoridad universitaria lo conceptúe necesario.

Desde luego, se comprobó el desorden general que reina en el interior del edificio, convertido en un verdadero campamento; los grandes cortinados de felpa han sido arrancados y estaban extendidos en el suelo con toda la apariencia de haber servido de cama en estos días, en el despacho del rector estaban esparcidos por el suelo, infinidad de documentos que parecen formar parte del archivo del colegio. En uno de los cajones del escritorio del ex rector, se encontraron diarios y folletos de los que se ha incautado el juzgado y entre los cuales figuran un número de la "Tribuna Obrera" y folletos sobre "La obra educadora de la Rusia revolucionaria" y el número 8 de la revista "Insurrexit", órgano del grupo universitario comunista, en el cual aparece en el primer artículo un anatema contra los maestros que han prestado el voto profesional.

También se ha secuestrado un gran pizarrón en el que trascribían los telegramas que los estudiantes han estado recibiendo últimamente, entre los cuales hay uno del concejero de la facultad de derecho de Córdoba, señor Deodoro Roca, que dice: "Imposible aceptar separación de Taborda". Otro telegrama del mismo señor Roca, dice: "La caída de Taborda, es el mejor índice de la fuerza que representan nuestros ideales, ella nos animará para nuevas luchas. Pronto nos veremos." En un telegrama dirigido a Taborda y trascripto en el pizarrón, el mismo profesor le dice: "Taborda, tu acción representa el más alto y más grande esfuerzo que se ha hecho en la historia educadora del país. Has salvado con ella la dignidad de la reforma. Doblemente unido en el ideal y en el afecto, piensa que estaremos siempre a tu lado".

En el juzgado se nos manifestó que en cuanto se reciban las actuaciones encomendadas a la policía, se procurará dar toda la rapidez posible al procedimiento, para poner en claro la situación legal de cada uno de los detenidos y fallar en consecuencia.

EN LA UNIVERSIDAD DE LA PLATA

LA ELECCION DE AYER

Designación reiterada del ingeniero Huergo

INCIDENCIAS EN LA ASAMBLEA

Ayer a las 10, presidida por el vicepresidente de la Universidad, ingeniero Eduardo Huergo y con asistencia de cien profesores, se efectuó la anunciada asamblea general para la elección de presidente de la Universidad, en reemplazo del doctor Melo.

Como es sabido, aunque el alumnado universitario no tiene intervención en esta elección, la fracción que, con el nombre de Federación Universitaria preside el estudiante Ortigosa, había proclamado la candidatura del doctor Benito Nazar Anchorena y recomendándola a los profesores, mientras que la otra fracción que, con igual título, es dirigida por un comité provisional, había declarado que, no incumbiendo a los estudiantes participación en el acto, no presentaba candidato, respetando la libertad de elegir del cuerpo de profesores.

No obstante todo ello, la asamblea atrajo a una numerosa barra estudiantil de ambas fracciones, que desbordó, durante el acto, en manifestaciones y apóstrofes apasionados, a punto tal que, a cierta altura de la sesión, la presidencia se vió obligada a ordenar su desalojamiento del salón en que se efectuaba la asamblea.

Aprobada el acta de la reunión anterior, el doctor Rébora planteó la cuestión relativa a la interpretación de la ley y de los estatutos, sobre si la elección se haría para integrar el período de tres años para que fué elegido el presidente renunciante o para un período íntegro de tres años, la que fué resuelta en este último sentido por 72 votos contra 28.

Se pasó luego a efectuar la elección por medio de boletas firmadas, que eran depositadas en una urna y que escrutó una comisión formada por los profesores Añón Suárez y Ravignani, resultando de ello que 56 profesores votaron por el ingeniero Eduardo Huergo para presidente de la Universidad, 43 por el doctor Benito Nazar Anchorena y uno por el doctor José Nicolás Matienzo.

Proclamado este resultado, que fué recibido con largas aclamaciones por la asamblea y gran número de estudiantes y por gritos despectivos de algunos jóvenes, el ingeniero Huergo dijo que, verdaderamente conmovido, agradecía la designación y que lamentaba, a la vez que la asamblea hubiera perdido tiempo porque después de madura reflexión no aceptaba el cargo. Agregó que si antes no había hecho esa manifestación fué porque suponía que los partidarios de su nombre estaban en minoría.

Estas palabras del ingeniero Huergo fueron recibidas con manifestaciones diversas que trasuntaban sentimientos de simpatía hacia su persona y gritos de "no renuncia". Vivos diálogos y altercados entre los grupos de la barra y entre los componentes de la asamblea, puntualizaron esta parte del acto, determinando la orden de desalojar la barra a que nos referimos en otra parte la que fué acatada inmediatamente.

Formulóse entonces la moción de pasar a cuarto intermedio antes de reiniciar la elección, lo que dió motivos a vivos diálogos y a que, por la presidencia [illegible]

arrojó nuevamente 56 votos en favor del ingeniero Huergo, 42 por el señor Nazar Anchorena y uno por el doctor Matienzo.

Entretanto, previendo este resultado, muchas personas hacían calurosas requisiciones al ingeniero Huergo para que desistiese de su propósito de no aceptar la presidencia, a los que se unían desde los corredores aclamaciones de su nombre, que partían de una gran mayoría de los estudiantes.

Ante esta actitud de la asamblea y de los estudiantes, el ingeniero Huergo, a quien se le invocaba la necesidad de que asumiese la presidencia para encauzar la tendencia al orden y garantizar el porvenir de la Universidad, resolvió por fin ceder, y, proclamado el resultado de la nueva elección, manifestó que ante la reiteración de la voluntad formulada por la mayoría de la asamblea, se resignaba a aceptar la presidencia, lo que haría por poco tiempo y hasta que las pasiones suscitadas por los sucesos de la Universidad se calmasen.

Esta manifestación del ingeniero Huergo fué recibida con nutridos aplausos en el recinto y aclamaciones y grandes demostraciones de júbilo de la concurrencia estudiantil que pugnaba por invadir aquel lugar.

La asamblea terminó a las 12, resolviéndose que el acta fuese revisada y firmada por una comisión compuesta por los señores Añón Suárez y Ravignani.

VARIAS NOTICIAS

(De nuestros corresponsales, por telégrafo)

En Bahía Blanca — Conmemoración de los residentes uruguayos

Bahía Blanca, abril 20 — Los residentes uruguayos conmemoraron ayer con un "lunch" el primer aniversario de la fundación del Hogar Uruguayo y el del desembarco de los 33 orientales.

Cotización de cereales en Bahía Blanca

Bahía Blanca, abril 20—El trigo se cotizó hoy a pesos 15.50 los 100 kilogramos, la avena a pesos 7.60, la cebada a pesos 9 y el centeno a pesos 16.20.

Movimiento portuario en Ingeniero White

Bahía Blanca, abril 20—En puerto Ingeniero White hacen operaciones los vapores: "Sweden Marú", "South Pacific", Dacre Castle", "Penrfos", "Pietro Gori", "Indian Transport" y "Bristol".

El vapor "Consuelo" salió a las 14 con cereales a órdenes, por cuenta de Cadeo.

En total fueron embarcadas hoy 2.911 toneladas de cereales.

MOVIMIENTO GREMIAL

(De nuestra sucursal en La Plata)

LA HUELGA EN SAN FERNANDO

El diputado señor Pechemiel, se entrevistó ayer con el ministro de Gobierno a objeto de solicitarle su intervención en el conflicto planteado por los obreros marítimos de San Fernando.

El ministro dispuso que el director del departamento del Trabajo se trasladara a aquella localidad a los fines mencionados.

EDUCACION

(De nuestros corresponsales, por telégrafo)

Conferencia pedagógica en Suipacha

Suipacha, abril 20 — El inspector seccional de escuelas, señor Víctor M. Acuña, dió ayer una conferencia pedagógica que le valió nutridos aplausos.

La enseñanza industrial en Pergamino. — Pedido de una subvención.

Pergamino, abril 20 — El comisionado escolar señor Raúl Abalo, ha solicitado de la dirección general de escuelas una subvención de mil pesos para el sostenimiento de la enseñanza de manualidades, iniciada en las escuelas del distrito.

VIALIDAD

(De nuestra sucursal en La Plata)

Reparación de un camino

El Ministerio de Obras Públicas de la Nación aprobó el presupuesto presentado por la repartición respectiva, y que asciende a la suma de 92.574 pesos, para la reparación de los caminos de Magdalena a Punta Indio, zona del ferrocarril del Sud.

Los propietarios de la zona favorecida, señores J. M. Miguens, F. Martínez Esquiaga, S. Franklin y A. López Aveneot, contribuyen para la realización de esta obra con 20.000 toneladas de conchilla, y el doctor Eleodoro Lobos con la cantidad de pesos 500.

INFORMACION AGROPECUARIA

(De nuestros corresponsales, por telégrafo)

En Suipacha — Visita de un ingeniero agrónomo

Suipacha, abril 20 — Ha estado en esta localidad el ingeniero agrónomo señor Ludovico Miatello, fundador del Huertas Club Niños, asociación que lleva realizada una eficiente acción en favor de la enseñanza agrícola en las escuelas locales.

MOVIMIENTO POLITICO

(De nuestros corresponsales, por telégrafo)

Partido Conservador

VISITA DE UN LEGISLADOR A SANTO DOMINGO

Santo Domingo (Maipú), abril 20 — Después de una breve estada en ésta, regresó a ésa el diputado Vignart, quien fué objeto de diversas demostraciones por parte de su correligionarios políticos.

CRONICA SOCIAL

(De nuestra sucursal en La Plata)

AUDICION MUSICAL—En el teatro Argentino se realizó anoche la audición musical, organizada por la dirección del liceo Russo.

El programa dispuesto para este acto se cumplió en todas sus partes, siendo sus intérpretes largamente aplaudidos por la concurrencia.

BENEFICIO TEATRAL—En el teatro Ideal, se realizarán el lunes próximo, funciones extraordinarias en beneficio de la cooperativa entre empleados de la administración, La Bonaerense.

Se ha dispuesto un interesante programa para dichas funciones.

DISTRIBUCION DE PREMIOS—El domingo próximo se realizará en el local del Club de Regatas La Plata, que preside el doctor Teófilo A. Gomila, el acto de la distribución de premios a los ganadores de las regatas que bajo el patrocinio de esa institución, se realizaron en Río Santiago el 10 del corriente.

NECROLOGIA—En la necrópolis local fueron inhumados ayer a las 16, previa misa de cuerpo presente en la Catedral, los restos del señor Juan Miguel Elverdin, dando motivo este acto a una sentida demostración de duelo.

—Hoy, a las 16, serán inhumados en esta capital los restos del señor Abraham Giovanola, fallecido ayer. La desaparición del señor Giovanola ha sido muy lamentada por sus numerosas relaciones.

(De nuestra sucursal, en Avellaneda)

DEMOSTRACION — El ingeniero José Aphalo, autor de los planos de las obras del hospital Fiorito, gratuitamente realizadas bajo su dirección técnica, acaba de ser obsequiado por la comisión administradora de ese establecimiento con una artística medalla de oro.

(De nuestros corresponsales, por telégrafo)

ENLACES—Escobar (Pilar), abril 20 —El día 23 del corriente será consagrado el enlace de la señorita Berta Doux con el señor Reynaldo Burdet. Serán padrinos la señora Marta F. de Fustinina y el señor Enrique Figarol.

En el acto civil actuarán como testigos los señores Pablo Doux y Pedro Burdet.

Baradero, abril 20 — Hoy fué bendecido el enlace de la señorita Teresa Luchessi con el señor Venancio González. Los desposados partieron para Ramallo, donde fijarán su residencia.

—El próximo sábado será consagrado el enlace de la señorita [illegible]

corriente realizóse en esa capital el enlace de la señorita Salma Bonen, de Mendoza con el señor Julián Murad.

ENLACE ETCHART SILVA-ROCA — Puerto Militar (Bahía Blanca), abril 20 —El 25 del corriente se realizará en esta localidad el enlace de la señorita María del Carmen Etchart Silva con el señor Alejandro César Roca.

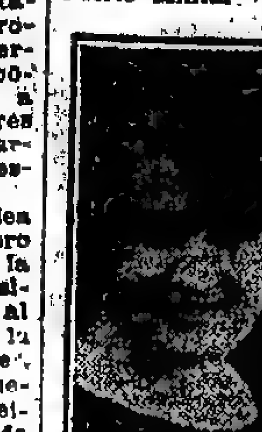

Bendecirá la unión el capellán de la armada, doctor Aurelio Alcoba, y actuarán como padrinos el señor Pedro I. Roca, padre del novio, y la señora María Odilia Silva de Etchart, madre de la novia.

En el acto civil serán testigos por parte de la novia, el teniente de navío señor José R. Silva, y por la del novio el capitán de fragata Horacio Oyuela.

La boda, debido al luto que guarda la familia de la novia, se realizará en la mayor intimidad.

MISA — Carmen de Areco, abril 20 — En la iglesia parroquial se ofició hoy una misa en memoria de la señora María G. Ramírez de Pourrere.

Asistió al acto una crecida concurrencia.

DEMOSTRACION — Baradero, abril 20 —Un grupo de amigos del señor Miguel Gómez lo despedirán mañana de su vida de soltero con un banquete, que será servido en el hotel Nacional, de ésta.

VARIAS NOTICIAS — Quilmes, abril 20 — De Mar del Plata la señora Paz Basualdo de Sánchez.

NECROLOGIA—Quilmes, abril 20—Hondo sentimiento de pesar ha producido en ésta el fallecimiento de la señorita Nélida P. Ottati Rarera, acaecido después de una penosa enfermedad.

La ceremonia de la inhumación de sus restos, efectuada en el cementerio local, dió motivo a una imponente manifestación de duelo.

—A una avanzada edad falleció la señora Luisa P. de Fossatti, dama que se hallaba extensamente vinculada en el seno de esta sociedad.

Navarro, abril 20—Víctima de una cruel afección, contraída en su establecimiento de campo, falleció anteayer el señor Francisco Llamosas.

La inesperada desaparición del señor Llamosas, antiguo comerciante de la localidad y jefe de una distinguida familia, ha causado en el seno de esta sociedad, un hondo sentimiento de pesar.

La inhumación de sus restos, ceremonia que se realizó en el cementerio local, dió margen a una sentida demostración de condolencia.

Monte, abril 20 — Anoche falleció el señor Francisco Del Llano, antiguo y prestigioso hacendado cuya desaparición ha sido hondamente lamentada.

Sus restos serán inhumados mañana en el cementerio local, previa misa de cuerpo presente.

CRONICA POLICIAL

(De nuestros corresponsales, por telégrafo)

EN LA LINEA DEL FERROCARRIL OESTE

Accidente a un pasajero

Mercedes, abril 20 — El señor Carlos Méndez, de esta ciudad, fué víctima anteanoche de un accidente que le ocasionó heridas de cierta gravedad en la cabeza.

Viajaba el señor Méndez en el tren nocturno a San Luis, del ferrocarril al Pacífico, que corría por las vías del Oeste debido a un accidente ocurrido en José C. Paz, cuando a la altura de Liniers, al pretender asomarse por la ventanilla, un poste colocado junto a la vía lo hirió en la cabeza, dejándolo sin conocimiento.

Este accidente demuestra que las instalaciones del ferrocarril del Oeste no están de acuerdo con el perfil que establece la ley de ferrocarriles, que fija las distancias a que deben hacerse las construcciones próximas a la vía.

Convendría que la dirección general de ferrocarriles tomara intervención en el asunto en bien de la seguridad de los pasajeros.

SUCESO TRAGICO EN TRES ARROYOS

Circunstancias del hecho

Tres Arroyos, abril 20 — Ayer a las 11, después de una disputa, Pedro Delussu dió muerte, de un tiro de revólver, en el costado izquierdo, a Rafaelina Puchulu. En seguida, abocándose el arma a la sien derecha, se dió un lazo que le ocasionó la muerte.

Ambos llegaron a esta ciudad en octubre del año pasado, procedentes de Mar del Plata, de donde Rafaelina, casada, se fugó de su hogar para unirse a Delussu. Según informaciones, el marido le había escrito para que regresara a Mar del Plata, a lo que Delussu se oponía, y ante la obstinación de ella, se produjo el hecho que costó la vida a ambos.

Rafaelina, desde que vino a ésta, trabajó siempre de modista con mucha contracción. Delussu, al contrario, casi todo el tiempo lo pasó sin trabajar. Ambos eran italianos.

Por la moral pública en Bahía Blanca

Bahía Blanca, abril 20 — Los dos comisarios locales están empeñados en una acción enérgica en favor de la moral pública, habiendo realizado ya varias detenciones de personas a las que se acusa de violar la ley Palacios.

FERROCARRILES

Ingresos semanales y acumulados

Durante la 43.a semana del actual ejercicio ferroviario, terminada el 16 del corriente mes, los ingresos percibidos por las distintas empresas son los que anotamos a continuación, acompañados de las cantidades acumuladas desde el 1.o de julio último, y las que se registraron en igual período del año anterior:

Empresas	Ultima semana	Acumulados en 43 semanas 1920|21	1919|20
Del Sud. . £	195.000	8.949.000	7.456.000
Cent. Arg. £	167.000	7.627.000	7.464.000
Bs. As. Pacífico, $ o|am	827.000	37.847.000	31.424.400
Central Córdoba . . . £	60.100	2.147.000	2.459.000
Central Buenos As. $ %	103.001	5.206.903	5.111.260
Rosario Puerto Belgrano, $ %	59.000	1.752.000	2.239.000

Los jefes de estación y el escalafón

El Ministro de Obras Públicas tomará en consideración las divergencias suscitadas entre los representantes de las empresas ferroviarias y los delegados obreros.

Dichas divergencias estriban en el hecho de que los primeros consideran que en el personal de estaciones deben estar comprendidos hasta los auxiliares inclusive, en tanto que los delegados de los obreros juzgan equitativo incorporar a todo el personal sin excluir a los jefes, a los cuales las compañías los consideran como empleados directos.

Clasificación de personal

En números anteriores anticipamos la información respecto a la cesantía decretada por la empresa del ferrocarril Central de Buenos Aires, de 22 conductores de locomotoras eléctricas, por negarse éstos a percibir el sueldo correspondiente al mes de marzo con los descuentos hechos por aquélla, considerándolos acogidos a los beneficios de la ley de jubilaciones para personal de las compañías que prestan servicios públicos, vale decir, clasificándolos como tranviarios.

Entablada la queja correspondiente, la dirección general de ferrocarriles ha dictado una resolución, por la cual se declara que el referido personal no debe ser considerado como tranviario.

Dicha repartición se ha expedido, exponiendo que la índole y las características del trabajo que realizan las locomotoras eléctricas en las líneas de la empresa mencionada son netamente ferroviarias, desde el momento que cualquiera que fuere el instrumento mecánico que utilizara para tracción y movimiento de las cargas del ferrocarril como consecuencia del servicio público que la compañía realiza por su concesión, está sujeta a las prescripciones de la ley general de ferrocarriles, sus reglamentos y la fiscalización de dicha dirección general.

Además, por los servicios [illegible]

DEPORTES

CARRERAS DE CABALLOS

VARIAS NOTICIAS

Fort Maid sufrió un contratiempo, por lo cual ha sido necesario ponerla en cura.

—El jockey F. Adoué ha sido contratado para correr en los hipódromos del Brasil.

—La comisión de carreras ha resuelto que la secretaría no acepte como representante de una caballeriza a ninguna persona que se halla acreditada como propietario ante la comisión. Además, nadie podrá ejercer más de una representación de propietario ante la secretaría.

—Callejón y Bala Rayada fueron enviados a Rosario.

—En el haras Chapadmalal ha muerto la yegua Farnesina, por Greenan y Fair Stranger, por Nunthorpe, que en las pistas tuvo excelente actuación.

—Perfumado ingresó en el stud El Faro.

—José Mayer se hizo cargo nuevamente de Lord, del stud La Isabelita.

—Antonio Torres dejó de cuidar a Sinn Fein, del stud Renacimiento.

—Ingresó en el stud Argentino la potranca Estúpida, por Bec d'Or.

—Isidoro Trevasses tomó a su cargo a Maipú y Mandasaya, del stud Los Coyas.

—Epsom fué traído nuevamente de La Plata y puesto al cuidado de Miguel Carelli.

—Fueron enviados a La Plata los caballos Kinkoró, Kalfukir, Princelet, Pasaporte y Santo y Seña.

MOTOCICLISMO

CLUB MOTOCICLISTA NACIONAL

La comisión directiva de este club está organizando una carrera de "side-cars" de fuerza libre reservada para corredores de la misma institución, en el circuito de Morón, que comprende 18 kilómetros de recorrido, el que deberá ser cumplido hasta cubrir un total de 200 kilómetros.

Esta prueba se realizará el 22 de mayo próximo. Las inscripciones se aceptarán hasta el 19 de mayo, a las 22, en el local Moreno 2395.

—El domingo próximo los socios de este club realizarán una excursión a Las Heras por los premios "Estímulo" y "Automovilismo".

La señal de partida se dará a las 7 en la plaza del Once.

PEDESTRE

CLUB OLIMPICO

Organizada por este club, el domingo próximo se disputará, en el estadio de Palermo, una carrera, en un recorrido total de 3.000 metros.

Las inscripciones se aceptarán en el local Santa Fe 4454, hasta el sábado próximo.

OBSERVACIONES METEOROLOGICAS

Instalación especial de LA PRENSA

Termómetro		Barómetro
A las 5 hoy 19.0		A las 5 hoy 780.0
Ayer 6 19.0		Ayer 6 767.5
12 26.0		12 767.0
18 24.0		18 766.0
24 20.0		24 768.0

A las 5, de hoy:

VIENTO	N. E.	
CIELO	Despejado	
SOL	Sale:	6.23
	Se pone:	17.22
LUNA	Sale:	17.04
	Se pone:	6.23

Durante el día las condiciones del tiempo fueron ayer buenas, pero por la noche se observó alguna instabilidad en las indicaciones de los aparatos.

Dirección del viento: NE, NNE, NE y ENE, con una velocidad media de 6 kilómetros por hora. A las 24 soplaba viento NE. débil.

Humedad: 64 1/2.

Observatorio Astronómico de La Plata.—Datos meteorológicos de las 7.—Presión atmosférica a cero grados y al nivel del mar, 765.20 mm.; temperatura, 15.1; mínima (a las 7), 15.1; humedad relativa, 100 o|o; tensión del vapor de agua, 11.23 mm.; dirección del viento, N.E.; velocidad en kilómetros por hora 6.

—Datos de las 14.—Presión atmosférica a cero grados y al nivel del mar, 764.06 mm.; temperatura, 22.8; humedad relativa, 51 o|o; tensión del vapor de agua, 10.58 mm.; dirección del viento, N.; velocidad en kilómetros por hora 12.

SINOPSIS DEL TIEMPO

El tiempo continúa bueno en toda la República.

Prevalecieron vientos suaves, principalmente del rumbo Norte.

La temperatura siguió en ascenso lentamente en toda la República y anoche era superior a la normal en todas partes.

La presión siguió bajando lentamente.

Pronóstico: Tiempo bueno con temperatura en ascenso en toda la República. Vientos suaves del Norte en la región del Río de la Plata.

TRIBUNALES

INCENDIO DE MERCADERIAS TRASPORTADAS

Responsabilidad de las empresas

UN FALLO DE INTERES

La Cámara Comercial acaba de resolver un asunto de interés para el comercio, relacionado con la responsabilidad de las empresas ferroviarias, emergente de la destrucción, por incendio, de las mercaderías trasportadas, aun cuando éstas hayan sido cargadas y selladas por el propio interesado.

En el caso que nos ocupa, la firma Luciani y Compañía promovió demanda contra el ferrocarril Central Córdoba, por cobro del importe de 120 bolsas de azúcar, las cuales fueron destruídas por un incendio que se declaró en el vagón que las conducía, el 28 de octubre de 1918.

Al contestar el traslado de la acción, la empresa invocó en su favor la carta de porte de la mercadería en cuestión, en la que se había establecido que el vagón sería cargado y sellado por el interesado, sin responsabilidad para la empresa, de conformidad con el artículo 35 del reglamento general de ferrocarriles.

En primera instancia, el juez doctor Martín y Herrera, llegó a la conclusión de que, de autos, no resultaba justificado que el incendio hubiera tenido necesariamente origen en el interior del coche y con independencia de cualquier otra causa exterior; en consecuencia, condenó a la empresa demandada al pago de la suma de 4.418 pesos, sin costas.

Apelada esa resolución, la Cámara Comercial, por los votos de los doctores Estrada, Meléndez y Gigena, quien integró el tribunal, y con la disidencia de los vocales doctores Cranwell y Casares, cuyos votos difieren en sus fundamentos, resolvió confirmarla en todas sus partes, sin costas.

En primer término, emitió su voto el doctor Estrada, quien lo hizo de acuerdo con la jurisprudencia establecida por la confirmatoria del fallo recurrido. El vocal doctor Cranwell, como en anteriores casos, consideró que el incendio importa por sí mismo un caso de irresponsabilidad para el trasreador, si su culpabilidad no se probare; y como esta prueba no había sido producida, votó por la revocatoria del fallo de primera instancia.

El doctor Meléndez, en su voto, se detuvo a examinar la prueba rendida en los autos, la cual considera insuficiente para determinar con precisión las causas a que fué debido el siniestro. Ahora bien, aun cuando la carta de porte contenga la estipulación en que la empresa apoya sus pretensiones, aquélla no puede interpretarse, a su juicio, con tanta amplitud, que se llegue a la exención de toda responsabilidad de su parte para cualquier caso, pues así se llegaría a extender sus efectos más allá de lo que [illegible] las partes al pactarla [illegible] de responsabilidad del [illegible] de terceros y [illegible] que imponen [illegible] regla general; en [illegible]

da con respecto al caso fortuito en el trasporte de mercaderías, esta vez, para decidirse, tiene presente la convención establecida entre las partes y, al respecto, expresa que, de acuerdo con lo establecido en la carta de porte, es indiscutible que el trasporte se convino con sujeción a la regla del artículo 258 del decreto reglamentario de la ley 2873, en cuya virtud si la empresa no interviniese directa o indirectamente en la carga de mercaderías, sellando el remitente los vagones con sus sellos propios, no responderá por deterioros o faltas que pudieran ocurrir, si a su destino llegasen intactos dichos sellos.

Se trata, pues, en concepto del doctor Casares, de un trasporte hecho en un modo especial, en que el porteador estaba autorizado para estipular que las pérdidas o averías se presumen derivadas de vicio de las mismas mercaderías, de su propia naturaleza o del hecho del remitente o destinatario, si su culpa no fuese probada (artículo 177 del Código de Comercio), y en virtud de ese derecho, la presunción se estableció en términos expresos, según resulta de la trascripción que del mencionado precepto obra al dorso de la carta de porte.

Comprobado que los sellos del vagón estaban intactos cuando se notó el incendio, considera el doctor Casares que, de los antecedentes acumulados en autos, se desprende que su causa originaria es un hecho imputable a culpa o negligencia de las personas que efectuaron la carga por orden del cargador y sin la menor intervención de la empresa.

Como no ha sido posible destruir la presunción incorporada al contrato, y como no es posible excluir el hecho del cargador como causa del siniestro, el doctor Casares consideró que el recurso de que entraba a conocer el tribunal, tenía su fundamento en los artículos 177 y 172 del Código de Comercio.

Por su parte, el doctor Gigena se adhirió a los votos de los doctores Estrada y Meléndez, pues, a su juicio, a la empresa, de acuerdo con lo dispuesto por el artículo 172 del Código de Comercio, le incumbía la prueba del caso fortuito alegado, cosa que no había hecho.

GRAVE DENUNCIA FISCAL

7.000 TONELADAS DE SAL DE ROCA

AVERIGUACION SOBRE SU DESTINO

Con objeto de evitar que fuesen burladas las investigaciones de la justicia, reservamos hasta hoy la publicación de una denuncia formulada por el fiscal del crimen doctor Ortega contra la Compañía Introductora de Buenos Aires, ante el juzgado correccional a cargo del doctor Lezana, secretaría Ibáñez.

En dicha denuncia, formulada el viernes próximo pasado, el funcionario de referencia, manifestó que tenía conocimiento de que en los depósitos de la compañía citada, existían varias partidas considerables de sal de roca para salazón de cueros y que tenía fundados motivos para pensar que dicho mineral era empleado en el consumo alimenticio, no obstante contener un 5 o|o de cloruro de potasio que la hace fuertemente corrosiva para el organismo.

Luego, después de dar otros detalles conducentes a la mejor averiguación del hecho, solicitó que el juzgado ordenase la comprobación de la denuncia y dispusiese una compulsa inmediata de los libros de la compañía y el examen de sus facturas.

El juzgado, en vista de la gravedad de la denuncia proveyó de conformidad con lo solicitado y dispuso que el secretario del mismo, doctor Ibáñez, conjuntamente con el jefe de la Oficina Química, efectuase la comprobación respectiva, proveyéndolos al efecto de la correspondiente orden de allanamiento.

Una vez en los depósitos de la Compañía Introductora citada, ambos funcionarios comprobaron la existencia de enormes pilas de sal de roca y, por los libros de la casa, pudieron calcular dicha existencia en la cantidad de siete millones de kilogramos.

Hechas las demás averiguaciones sobre la venta del mineral indicado para el consumo alimenticio y tomadas otras medidas pertinentes, el doctor Ibáñez hizo labrar inmediatamente el acta respectiva, y dió cuenta al juzgado de su cometido.

En vista de las constancias del acta, sobre las cuales se guarda la mayor reserva, el juez doctor Lezana dispuso ayer mismo que las oficinas químicas nacional y municipal, efectúen el análisis de la sal denunciada como nociva para la salud pública. Al efecto, ordenó también el envío de los oficios respectivos a dichas oficinas.

LOS PRESTAMOS PIGNORATICIOS

El proceso contra Luciano Rettes

Dictó ayer sentencia definitiva el juez en lo correccional, doctor Lezana, por la secretaría Ibáñez, en el proceso incoado a Luciano Rettes, dueño de la casa de préstamos pignoraticios, que estuvo establecida en la calle San Martín y a quien se acusó de haber infringido la ley 4531; pues, no obstante pagar patente de joyería y compraventa de pólizas de empeño, efectuaba operaciones pignoraticias.

El fiscal que intervino en este asunto, al efectuar la acusación pertinente, afirmó que el comercio de pólizas, más que el préstamo directo sobre prendas, constituye la principal manifestación de la usura en Buenos Aires, y luego, al determinar el género de operaciones que lo distingue, agregó que éstas consisten en un adelanto sobre la póliza que se presenta al prestamista, es decir, que significa un segundo préstamo sobre la misma prenda, al cual se fija un interés que no baja nunca del 8 por ciento mensual y suele alcanzar el 20. A causa de este excesivo interés, añadió, casi nunca el interesado puede rescatar su prenda, y como el prestamista posee la póliza, cuando se deja de pagarle, o la rescata y la revende con enorme ganancia, o la deja rematar y cobra el excedente, beneficiándose así a expensas del necesitado.

Sostuvo luego que a esta clase de operaciones se dedicaba el procesado Luciano Rettes en la casa de la calle San Martín, por la cual pagaba patente de joyería y compraventa de pólizas de empeño, infringiendo la ley y realizando pingües ganancias, con las apariencias de un negocio lícito.

Por estas consideraciones, pidió que se aplicase al infractor una multa de 1.000 pesos, o en su defecto, que se le condenase a sufrir la pena de un año de arresto.

El juez, doctor Lezana, al fallar el asunto, considera que la casa de Rettes funcionaba en contra de las disposiciones reglamentarias de la ley 4531 y, en consecuencia, resuelve imponer a aquél una multa de 1.000 pesos, o en su defecto, la pena de 8 meses de arresto.

LOS MENORES DELINCUENTES

Sustitución de su castigo por su reforma

Resolvió ayer el juez correccional, doctor Oribe, por la secretaría Pérez, un interesante fallo en un proceso promovido contra un menor de 16 años, que se halla procesado por el delito de hurto.

Los efectos hurtados por este menor consisten en una regadera, un trozo de cadena y una manija de guinche. El dueño de tales efectos los avalúa en 15 pesos, y dos peritos en 12 y 22, respectivamente.

Como resultas de las constancias de autos probado el delito de referencia, el fiscal que intervino en el asunto solicitó que se le aplicase la pena de seis meses de arresto, por considerar que el culpable no es susceptible de reforma alguna.

Empero, el juez, después de efectuar un detenido estudio de los antecedentes del menor incoado y dejar perfectamente establecido que es hijo de padres alcoholistas y se halla mal guardado por un padrino también alcoholista consuetudinario, examina el desastroso abandono en que se halló siempre el niño, los malos ejemplos que tuvo a la vista, las perversas compañías de que se rodeó [illegible]

alteraciones muy interesantes relacionadas con la situación del menor ante la ley de patronato, y llega a la conclusión de que siendo más beneficioso para aquél intentar su reforma que condenarlo a una pena denigrante, es preferible absolverlo de culpa y cargo, como lo hace, sin perjuicio de reservarse la facultad de disponer de él para procurar dicha reforma, de acuerdo con los derechos que le confiere la ley citada.

La huelga ferroviaria de 1917

Durante la huelga de empleados ferroviarios, que ocurrió en septiembre y octubre de 1917, fué quemada en la estación Mackenna, del ferrocarril al Pacífico, una partida de mercaderías de propiedad de la razón social José M. Mujica y Compañía, hecho que originó una demanda contra la empresa cargadora ante el juez federal, doctor Escobar, por cobro del valor de aquélla y devolución de fletes cobrados.

Ayer resolvió ese litigio el juez y determina su fallo, en cuanto al punto de la indemnización del valor de las mercaderías quemadas, que se desprende del informe de la dirección general de ferrocarriles, que la huelga de septiembre y octubre de 1917, revistió un carácter violento, sedicioso y general, con levantamiento de vías, incendio de vagones y mercaderías, asaltos de estaciones, talleres y depósitos, choques con el personal que trabajaba, etc., todo lo cual imprime una modalidad especial a una huelga, que bien puede considerarse como que constituye un caso de huelga subversiva, por sus proporciones y características, y como tal, generadora del caso fortuito de que se ocupan los artículos 513 y 514 del Código Civil.

Hace notar la sentencia que la circunstancia de que los huelguistas fueran o no empleados de la empresa no significa que exista causa de responsabilidad para ésta, ya que debe sobreentenderse que los desmanes cometidos por los huelguistas, empleados o no, necesariamente no han sido ejecutados por éstos en desempeño de sus funciones ordinarias. La empresa ha demostrado que las mercaderías fueron quemadas por los huelguistas y, de acuerdo con lo dispuesto en el artículo 65 de la ley 2873 y artículo 514 del Código Civil, se desprende que el caso fortuito ocurrido no ha podido ser evitado, por lo cual no cabe responsabilidad civil a la demandada.

Juicios sucesorios

Fueron abiertos ayer ante el juzgado del doctor Klappenbach, secretaría Alcorta, los juicios sucesorios de Roque María Maxsili, Fortunato Agostino, María Agostino de Expósito, María Ishardi de Brizio, Sebastián Corcuera, José García Mera, Adriana Chapuis de Fabre y Juan Bautista Machiavello.

Convocatorias y quiebras

Ante el juzgado del doctor Avellaneda, secretaría García, solicitó la declaración de su quiebra Isaac Sabethy, establecido con fábrica de camas de hierro en la calle Corrientes 2233. No acompaña el balance de sus negocios.

—En el juzgado del doctor Juan B. Estrada, secretaría Sabatier, los acreedores de Henry Franck, reunidos en junta, nombraron nuevo liquidador a Aquiles Trabanco.

—El juez doctor Avellaneda, por la secretaría Cermesoni, declaró ayer en estado de quiebra a Enrique Pando. Contador, Antonio M. Bosso; audiencia, 18 de mayo, a las 15.

—El juez doctor Arriola homologó el concordato que aceptaron los acreedores de Alfredo Falcone.

El naufragio del vapor "Río de la Plata"

El procurador fiscal, doctor García Torres, presentó ayer en la Cámara Federal el recurso de apelación para ante la Corte Suprema contra el fallo dictado por dicha Cámara, en el asunto del naufragio intencional del vapor "Río de la Plata".

Dicho fallo declaró la nulidad de todo lo actuado, en razón de que, tanto de las probanzas, como de la denuncia, resultaba que el hecho delictuoso, en caso de haberse cometido, se habría producido en aguas territoriales de la República del Uruguay, por lo que no correspondería a los tribunales nacionales el juzgamiento de la causa.

En la primera instancia, el juez había resuelto sobreseer provisionalmente, y fué el propietario del buque quien apeló de esa resolución, y no la compañía aseguradora La Nueva Zelandia, denunciante del hecho, como erróneamente se dijo.

Los accidentes de automóvil

El fiscal doctor Marcos A. Figueroa expidió ayer su dictamen en la causa instaurada al conductor de automóviles Domingo Fernández Jesús, español, de 48 años, casado, acusado por homicidio por imprudencia en la persona de Purificación Quinto Pérez de Gómez, a quien arrolló con el coche que guiaba el 7 de diciembre próximo pasado, en la calle Entre Ríos al llegar a la de Chile, lanzándola contra una columna de hierro y produciéndole heridas que le ocasionaron la muerte.

En razón de considerar probado que el hecho fué ocasionado por imprudencia, el doctor Figueroa, de conformidad con lo dispuesto por las prescripciones legales pertinentes, solicita que se aplique al procesado la pena de 2 años de prisión.

Funcionamiento de la Segunda Cámara Civil

Desde ayer, y como consecuencia de la partida del vocal doctor Raimundo M. Salvat, designado interventor nacional en San Juan, queda la Segunda Cámara Civil con tres miembros, esto es, con número insuficiente para dictar sentencias definitivas, salvo que las partes interesadas consintieran en que las demás fueran suscriptas por tres magistrados.

Esta situación es idéntica a la que experimentó el tribunal, por largo espacio de tiempo, antes de ser nombrado vocal el doctor Salvat.

Sentencias de primera instancia

Fueron resueltos ayer, en la jurisdicción civil, estos asuntos:

Por el juez doctor Klappenbach, secretaría Ayarragaray: Gabriel Barcala Millán contra José Dauria, sobre nulidad de un testamento otorgado por Juan Benito Millán; rechaza la acción, con costas.

—Por el juez doctor Gras, secretaría A. H. Oderigo: Salustiano Urigüen contra Alfredo Radatichi, sobre escrituración de un inmueble; hace lugar a la demanda.

—En el fuero comercial fueron resueltos, también, los siguientes asuntos:

Por el juez doctor Arriola, secretaría Curutchet: M. Radondy Astorga y Compañía contra la sociedad anónima Frigorífico Armour de La Plata, sobre cumplimiento de un contrato; rechaza la acción, con costas.

—Por el juez doctor Martín y Herrera, secretaría Britos: Francisco Bertatto contra el ferrocarril Central Argentino, sobre cobro de un crédito; hace lugar en parte a la demanda, con costas.

NOTICIAS MUNICIPALES

Dirección municipal de plazas de ejercicios físicos

El director de plazas de ejercicios físicos, señor Thamier, presentó ayer a la Intendencia Municipal la memoria de los trabajos realizados por la repartición a su cargo, durante el último año de funcionamiento. En primer término contiene el informe consideraciones sobre el desarrollo de los deportes y del atletismo en esta capital.

Asimismo se da cuenta de cómo el público de la capital se ha relacionado con este nuevo organismo y de la acción que en el futuro ha de tener, cuando la afición a los deportes, que ya es muy significativa, alcance el grado de intensidad a que se encamina para bien moral y material de nuestro pueblo.

En seguida y en distintos capítulos se hace mención de los trabajos realizados entre los que figuran las organizaciones del gran concurso atlético municipal, del campeonato municipal de "football", del concurso infantil de máscaras durante el carnaval, de los juegos infantiles en las plazas y parques, etc. Además, se hace referencia a los proyectos de creación de la escuela práctica de natación, de instalación de pistas de patinaje y de la biblioteca deportiva que han sido formulados y que se encuentran a resolución de la Intendencia Municipal o del Concejo Deliberante.

Las inspecciones municipales

La oficina química municipal prosiguió ayer su tarea de inspección de locales donde se expenden productos alimenticios.

Fueron comprobadas de nuevo varias infracciones, procediéndose al decomiso de fuertes partidas de mercaderías ineptas para el consumo.

Entre los productos inutilizados figuran diversas clases de pastas, dulces, vinos y demás comestibles y bebidas adulteradas.

Excursión de concejales

Los concejales Rabagain y [illegible] efectuarán [illegible] mañana una excursión [illegible]

PUERTOS, ADUANAS e IMPUESTOS

Recaudación

La aduana de la capital recaudó ayer la cantidad de pesos 872.730.58 por concepto de los diferentes derechos que cobra. En la misma fecha del año anterior la recaudación ascendió a 763.946.31 pesos, o sean 108.884.22 más que ayer.

En lo que va trascurrido del presente año, se llevan cobrados 66.237.607.27 pesos contra 64.223.295,08 en 1920; por consiguiente, hay un saldo a favor del actual período de 2.014.312.19 pesos moneda nacional.

CENTROS SOCIALES

LA RUSTICANA.—Este centro dará el domingo próximo una fiesta vespertina en los salones de la Unione e Benevolenza, Cangallo 1362. Amenizará la reunión una numerosa orquesta.

EL FAROL DE DIOGENES.—El 30 del corriente, en el salón de la calle Tacuarí 253, efectuará una velada artística en honor de los señores Francisco y Manuel Bosro. El cuadro de aficionados pondrá en escena el drama en tres actos "Los cardales", y en seguida se desarrollará un acto de variedades.

RESIDENTES DE LOS AYUNTAMIENTOS DE VIGO Y LAVADORES.—En la asociación Mariano Moreno, Santiago del Estero 1243, el centro así denominado realizará el sábado próximo, a las 20.30, una fiesta artística seguida de baile. El programa preparado comprende la representación de las obras "Amurado" y "El barrio de los judíos".

UNIDOS DE BARRACAS.—Un núcleo de jóvenes de la parroquia de Santa Lucía ha constituído con esta nombre un centro excursionista. Los cargos principales del centro están distribuídos así: presidente, Roque Scheloto; secretario, Ignacio J. Etchevarría; tesorero, Eduardo Brater.

HIJOS DE SILLEDA.—El sábado, a las 20.30, este centro dará una función teatral seguida de baile en el salón de la calle Sáenz Peña 242. Será representada la comedia "El impedimento contínuo".

SKATING CLUB.—En la Nazionale Italiana, Alsina 1465, efectuará un baile el domingo a las 21.

LIRIOS ROJOS.—Con este nombre quedó constituído un centro de carácter social y recreativo, cuya junta directiva está formada así:

Presidente, Antonio Heredia; vicepresidente, Francisco Tiscar; secretario, Domingo Demasi; prosecretario, José T. Alderete; tesorero, Luis Carbone; protesorero, José Maurecino; vocales: Alberto R. Miñones, Nicanor Tiscar, Víctor López, Domingo Marino, Antonio Carbone y Antonio De Santos; revisores de cuentas: Adolfo L. García y Salvador Campana.

La secretaría del centro fué instalada en la calle Entre Ríos 958.

CULTO CATOLICO

COLEGIO DEL SANTISIMO ROSARIO

Jueves eucarísticos, en Nueva Pompeya —Nuevo director del colegio San Carlos — Cuarenta horas.

En Nueva Pompeya se celebrarán hoy los cultos de jueves eucarísticos; a las 8, misa de comunión general, finalizando los cultos con la bendición con el Santísimo; a las 15.30, exposición y rosario; se rezará también la novena de la virgen de Pompeya y el ejercicio de la hora santa. El sábado próximo a las 8 habrá misa con el Santísimo expuesto, durante la cual se rezará la devoción de los quince sábados, en preparación a la fiesta de la "Súplica", que se efectuará el 8 de mayo. Después de esta devoción se dirá una misa en el camarín de la virgen.

—El sacerdote Jorge Serie, que fué director del colegio del Sagrado Corazón en La Plata, ha sido nombrado con el mismo cargo, en el colegio San Carlos, en esta capital. Con tal motivo se ha organizado una comisión con el fin de que los ex alumnos de dicho establecimiento, reorganicen las distintas secciones de mutualidad, deportes, cooperativismo, etc. En los primeros días de mayo próximo el nuevo director en una reunión especial, preparada al efecto, explicará detalladamente los móviles y fines que se propone dicha asociación.

—Ayer por la tarde se realizó la inauguración del nuevo edificio del colegio del Santísimo Rosario, establecimiento que está a cargo de las religiosas terciarias dominicas francesas, y que se halla situado en la calle Cabildo 1850.

La ceremonia de la bendición del edificio estuvo a cargo del gobernador eclesiástico de Buenos Aires, monseñor Luis Duprat y pronunció el discurso alusivo el acto fray Tomás Luque, de la orden dominica.

—Cuarenta horas: en Balvanera.

BOLETIN DEL DIA

Renovación de billetes

La Casa de Moneda entregó ayer a la Caja de Conversión 600.000 billetes de valor de un peso, con destino a renovar la circulación fiduciaria.

Servicio de títulos

La junta de administración del Crédito Público Nacional retiró de la tesorería general la suma de pesos 100.000, con destino al servicio de amortización y renta de diversos empréstitos cuyos cupones fueron presentados al cobro con atraso.

Curso de clínica veterinaria

El decano de la Facultad de Agronomía y Veterinaria, doctor Joaquín S. de Anchorena, dispuso que el doctor León Villa Monte dicte un curso de clínica veterinaria en el local de la Sociedad Protectora de Animales "Sarmiento", calle Santiago del Estero 649.

El doctor Villa Monte iniciará el curso que le ha sido encomendado, mañana, a las 8.30.

BOLSA, BANCA Y COMERCIO

OPERACIONES DE AYER

NEGOCIOS DE TITULOS

Fueron ayer realizados en la Bolsa pesos 692.000 sobre valores hipotecarios, pesos 960.000 en fondos públicos, 1.030 acciones bancarias y 11.343 acciones de sociedades anónimas. El movimiento que señaló nueva disminución en los negocios con cédulas y aumento en las demás secciones.

En cuanto a las condiciones del mercado, para los títulos de renta continuaron favorables, pues la mayoría de los muchos cotizados volvió a mejorar de precio.

Por lo que respecta a los papeles de orden particular, figuraron con más variedad, a tipos bien sostenidos, los industriales, y sin un tono definido los de Bancos; los de algunos establecimientos consiguieron colocarse con repunte, mientras que otros lo fueron con descenso.

PRIMERA RUEDA

Títulos y fondos públicos:

Cédula argentina (ley 8172), 6 o|o, pesos 27.500 a 91; p. hoy, $ 35.500 a 91. De 1a. serie, $ 1.000 a 93.30; p. hoy, $ 2.100 a 93.30. De 2a. serie, $ 15.000 a 92. De 3a. serie, $ 40.500 a 89.30 y 89.30; p. hoy, pesos 22.000 a 89.30, 89.30 y 89.20. De 4a. serie, $ 1.000 a 89.30. De 5a. serie, pesos 12.800 a 90.70. De 6a. serie, p. hoy, pesos 20.000 a 90.90. De 7a. serie, $ 1.000 a 88.80; p. hoy, $ 31.000 a 88.80. De 8a. serie, pesos 15.000 a 88.80; p. hoy, $ 130.500 a 88.80.

Cédulas serie L, 6 o|o, p. hoy, $ 15.500 a 90.10.

5 o|o créd. argent. 1905, $ 58.000 a 74 y 74.30. De 1911, $ 21.000 a 74.60. De 1907, oro, $ 7.000 a 74.80; p. hoy, $ 2.000 a 74.70; p. f. mes, $ 10.000 a 73. De 1909, oro, p. hoy, $ 20.000 a 83.

4 1/2 o|o Emp. Int. O. P. 1911, oro, p. hoy, $ 14.000 a 68.80; p. f. mes, $ 5.000 a 68.

7 o|o Deuda Municipal, $ 15.000 a 94.20; p. hoy, $ 314.200 a 94.20 y 94.30.

5 o|o bonos pav. cupón trim., $ 12.000 a 71.80.

6 o|o deuda Bs. As., 1a. serie, $ 26.300 a 73.00, 72.90 y 73.

5 o|o oblig. Bco. Prov., p. hoy, $ 13.500 a 60.70 y 60.60.

6 o|o Cam. Afirmados prov. Bs. As., $ 10.000 a 60; p. hoy, $ 12.500 a 60.

3 1/2 o|o Emp. Ext. Bs. As., oro, pesos 5.000 a 43.10; p. hoy, $ 22.500 a 43.

2 1/2 o|o Emp. Int. Bs. As., $ 22.000 a 23.10.

Bancos y sociedades anónimas:

El Hogar Argentino (80 o|o pagdo.), 25 a 32.50.

Acciones: Banco de la [illegible]

TIPOS DE LOS GIROS BANCARIOS A LA VISTA											
BANCOS	Ing.	Bélg.	Fran.	Alem.	Esp.	Suiza	Italia	Hol.	E. U. A.	Brasil	Mon.
Nación	44 ¼	9.45	9.90	45.—	5.20	4.16	14.85	—	138.—	—	—
Provincia	44 ¼	9.55	9.90	45.50	5.21	4.16	14.85	2.10	138.—	26.300	14
Lond. R. Plata	44 ¼	9.50	9.70	45.—	5.15	4.15	14.80	—	138.20	26.100	13.50
Lond. y Brasil	44 ¼	9.50	9.70	44.75	5.15	4.14	14.85	2.06	138.20	26.100	14
Anglo Sudam.	44 ¼	9.75	9.80	46.—	5.20	4.17	14.75	2.10	138.20	25.950	14
Británico	44 ¼	9.60	9.85	46.—	5.16	—	14.75	—	138.20	—	—
Germánico	44	9.70	9.85	45.50	5.16	4.15	14.70	2.06	138.40	—	—
Alemán	44	9.40	9.85	45.50	5.16	4.16	14.70	2.06	138.40	—	13.50
National City	44 ¼	9.65	9.85	45.50	5.17	4.17	14.85	2.08	138.40	26.000	—
First Boston	44 ¼	9.70	9.90	—	5.19	4.16	15.—	2.07	138.20	—	—
Español	44 ¼	9.55	9.80	45.50	5.20	4.16	15.—	2.10	138.—	26.500	14
Fran. R. Plata	44 ¼	9.60	9.85	—	5.21	4.15	14.85	—	138.—	—	—
Francés. Italia	44 ¼	9.65	9.80	45.—	5.20	4.17	14.85	2.10	138.—	—	—
Italia	44 ¼	9.60	9.90	44.50	5.15	4.14	15.—	—	138.—	—	—
Comer. Italiano	44 ¼	9.60	9.85	46.—	5.16	4.15	15.—	2.06	138.—	25.700	13
Italo Belga	44 ¼	9.60	9.80	45.50	5.19	4.16	14.85	2.06	138.—	—	—
Holandés	44 ¼	9.70	10.—	45.—	5.30	4.16	15.10	2.11	137.80	26.700	14
Pop. Argentino	44 ¼	9.60	9.85	44.—	5.20	—	15.10	—	138.—	—	—
Comercial Azul	44 5/16	9.55	9.85	46.25	5.22	4.15	14.90	2.11	138.—	26.400	14.25
Galicia y B. A.	44 3/16	9.70	9.90	45.—	5.20	4.16	14.85	2.09	138.—	—	13
American Cor.	44 ¼	9.70	9.85	45.—	5.20	4.17	15.05	2.09	138.—	26.500	13
Yokohama	44 ¼	—	10.—	—	—	—	—	—	138.—	—	—
Arg. Uruguayo	44 ¼	9.55	9.75	45.—	5.20	4.16	14.75	2.08	138.—	—	13.75
Esp. y América	44 ¼	9.70	10.—	45.—	5.23	4.16	14.85	2.09	137.50	26.300	13.75

El Banco de la Nación cotizó ayer los cambios telegráficos a los siguientes tipos: Sobre Inglaterra, 43 %; Francia, 9.75; Bélgica, 9.40; Alemania, 45; España, 5.17; Italia, 14.80; Estados Unidos, 139; Suiza, 4.14; Montevideo, 14 % a favor del tomador.

Otras cotizaciones de ayer, a la vista: sobre Suecia, a 1.33 y 1.34; sobre Noruega, a 1.93 y 1.95; sobre Dinamarca, a 1.73 y 1.76; sobre Yokohama, a 67; sobre Valparaíso, a 2.45; sobre Portugal, a 7.50; y sobre Austria, a 2.10.

Drog. La Estrella, oro, p. hoy, 24 a 145.

La Tandilera, ptos. lech., p. hoy, 30 a 126.

Cía. petróleo Astra, p. f. mes, 50 a 66.

La Ibero Platense, p. hoy, 50 a 60.

Soc. Pto. San Nicolás, 200 a 34.80; p. f. mes, 2.400 a 35, 34.90, 35 y 34.90; p. f. mayo, 3.300 a 35.50, 35.30, 35.40, 35.30 y 35.10; p. f. junio, 400 a 35.70.

SEGUNDA RUEDA

Títulos y fondos públicos:

Cédula argentina (ley 8172), 6 o|o, pesos 56.500 a 90.90, 91 y 90.90. De 2a. serie, $ 26.000 a 92. De 3a. serie, $ 30.000 a 89. De 5a. serie, $ 5.750 a 90.90 y 91. De 6a. serie, $ 4.000 a 90.80. De 7a. serie, pesos 37.000 a 88.80, 88.70, 88.80 y 88.70. De 8a. serie, $ 23.000 a 88.80 y 88.70.

Cédulas serie L, 6 o|o, p. hoy, $ 54.200 a 90, 90.10 y 90.20.

5 o|o créd. argent. 1905, $ 20.000 a 74.50. De 1907, oro, p. f. mayo, $ 20.000 a 75.40.

4 1/2 o|o Emp. Int. O. P. 1911, oro, p. f. mayo, $ 49.400 a 68.30.

7 o|o Deuda Municip., $ 20.800 a 94.20.

5 o|o bonos pav. sem., $ 15.500 a 72.10, 72.20 y 72.10.

6 o|o Deuda Bs. As., 2a. serie, $ 13.000 a 73.

6 o|o Bonos Edif. Esc. Bs. As., $ 12.000 a 70.50.

6 o|o Cam. Afirmados prov. Bs. As., $ 50.000 a 60; p. f. junio, $ 13.500 a 60.50.

6 o|o Obras Saneamiento La Plata, $ 5.000 a 70.50.

3 1/2 o|o Emp. Ext. Bs. As., oro, pesos 20.000 a 43.20.

2 1/2 o|o Emp. Int. Bs. As., $ 122.000 a 23.20.

Bancos y sociedades anónimas:

El Hogar Argentino (80 o|o pgdo.), 25 a 32.50.

Acciones: Banco de la Provincia, 100 a 103.

Banco Español, 110 a 100.

Banco de Italia, oro, 100 a 93.30.

Banco Francés, oro, 70 a 37.50 y 37.70; p. f. mes, 100 a 37.80; p. f. mayo, 50 a 38.10.

Dest. El Globo, oro, p. el 25 cte., 50 a 157.

Cía. Sansinena, oro, 100 a 126.

La Tandilera, ptos. lech., 280 a 126.

Cía. petróleo Astra, 50 a 66; p. f. mes, 50 a 66.

Soc. Pto. San Nicolás, 1.000 a 34.90 y 34.80; p. f. mes, 1.200 a 34.80, 34.60, 34.70 y 34.80; p. f. mayo, 3.400 a 35.40, 35.30, 35, 35.10, 35, 35.10 y 35.

ORDENES A REALIZAR

En la oficina de liquidación de la Bolsa de Comercio se recibieron ayer órdenes para realizar en compra, títulos del Empréstito Consolidado Italiano, y de venta, para acciones de la destilería El Globo.

CAMBIOS

Cotizaciones oficiales de los cambios bancarios telegráficos realizados ayer en plaza:

Inglaterra	43 7/8
Francia	9.80
Bélgica	9.55
España	5.17
Italia	14.85
Estados Unidos	139.—
Alemania	46.75
Río de Janeiro, nom.	26.500
Montevideo, 13 3/4 o|o de desc.	

Para cambios a noventa días, la plaza cerró con Bancos tomadores: sobre Inglaterra, 45 1/2; sobre Nueva York, 135; sobre Francia, 10.25; sobre Italia, 15.35; sobre España, 5.30, y sobre Bélgica, 10.

A los tipos de cambios cotizados ayer, el valor de las principales monedas extranjeras a moneda legal, es el siguiente:

1 libra esterlina	$ 12.40
100 francos	" 23.19
100 francos belgas	" 22.80
100 pesetas	" 43.95
100 liras	" 15.30
100 marcos	" 4.96
100 dólares	" 315.90
100 gulden holandeses	" 109.—
100.000 reis	" 43.30

DESCUENTO BANCARIO

Por descuentos de pagarés comerciales, la tasa del interés oscila entre 7 y 8 1/2 por ciento; para operaciones de letras de particulares, según firmas, se cobra de 7 a 9 por ciento anual.

CAJA DE CONVERSION

El total de los saldos en metálico que registra el balance emitido ayer por la Caja de Conversión, asciende a pesos oro 470.589.950.83; incluye, además de las existencias locales, por $ 466.476.793.31 oro, bonos por depósitos en las legaciones importe de $ oro 4.123.157.52.

La circulación monetaria a papel, ni quel y cobre asciende hoy a pesos moneda legal 1.302.563.578.62.

SOCIEDADES ANONIMAS

En la asamblea que celebraron ayer los accionistas de la Cía. Sansinena, de carnes congeladas, quedó aprobada la memoria y el balance del vigésimonoveno ejercicio, terminado el 31 de diciembre último, en el cual se obtuvo un saldo de utilidad de $ oro 1.913.841.48, provenientes de los negocios generales de la compañía y de los dividendos sobre acciones de otras sociedades.

De acuerdo con lo aconsejado por el directorio, se aprobó el reparto de un dividendo de 15 por ciento a las acciones ordinarias, y otro de 8 por ciento a las preferidas, destinándose al nuevo ejercicio $ oro 36.337.66.

El informe respectivo consigna que, para aprovechar las ventajas de los cambios, se consideró conveniente rescatar durante el año fenecido el saldo de obligaciones en circulación, que ascendía a 68.900 libras esterlinas.

Respecto a dos campos pertenecientes a la compañía, cuya venta se inició, el directorio informó que quedaron sin vender algunas fracciones, anticipando que la liquidación total arrojará una apreciable utilidad.

Aprecia el directorio satisfactorios los resultados obtenidos, no obstante expresar que la industria frigorífica ha pasado un año de prueba, pues estando preparada para un aumento de la producción, destinada a satisfacer las necesidades de los países europeos, éstos no respondieron en el grado esperado.

Para integrar el directorio en el nuevo año social, fueron reelegidos: titulares, los señores Adolfo G. Luro y Santiago Soulás; suplentes, doctor Ernesto A. Tornquist y Lino Landajo, siendo designado también suplente el señor Adolfo J. Luro. Para los cargos de síndico titular y suplente, fueron reelegidos los señores Guillermo C. Pasman y W. H. Krabbé, respectivamente.

COTIZACIONES DE CEREALES

EN EL PAIS Y EN EL EXTERIOR

MERCADOS EXTRANJEROS

TRIGO

Chicago, abril 20—Trigo colorado, norteamericano, en centavos oro, por bushel de 60 libras, iguales a 27:215 kilogramos, entrega en mayo, 125 1|2; para julio, 105 1|4; más alto, mayo 126; más bajo, 120 1|4.

Liverpool, abril 20—Trigo, tipo Rosario, entrega en abril, por cada 82 libras 69|6 por quarter.

MAIZ

Chicago, abril 20—Maíz mixto, norteamericano, por bushel de 56 libras, equivalente a 25:401 kilogramos, en centavos oro, entrega en mayo, 59 1|2; en junio, 63 1|4.

Liverpool, abril 20—Maíz amarillo, tipo Río de la Plata, por quarter, entrega en abril-mayo, 32.

Maíz mixto, norteamericano, por pental, equivalente a 45:359 kilogramos, para entrega [illegible]; para julio, [illegible]; para octubre, [illegible]; disponible, 11|7.

Amberes, abril 20—Maíz amarillo, tipo Río de la Plata, para entregar en abril-mayo, por 100 kilogramos, 47.

Rotterdam, abril 20—Maíz tipo Río de la Plata, por cada 1.000 kilogramos, en florines, en mayo, [illegible]; en julio, [illegible]

[illegible] abril 20—Maíz, entrega en [illegible]

centavos oro, para mayo, 153; para julio, 161.

Hull, abril 20—Lino, Río de la Plata, por quarter de 112 libras, entrega en abril-mayo, 13|9.

Londres, abril 20—Lino, tipo Calcuta, entrega en abril-mayo, cada 112 libras, nominal.

Amberes, abril 20—Lino, entrega abril-mayo, cada 100 kilogramos, 49.

Aceite de lino, por cada 100 kilogramos, disponible, 138 francos.

Amsterdam, abril 20—Aceite de lino, entrega en mayo, por cada 1.000 kilogramos, 68 1|2 florines; en mayo-agosto, 69 1|2.

AVENA

Chicago, abril 20—Avena, por bushel de 32 libras, iguales a 14:515 kilogramos, en centavos oro, para mayo, 37 7|8; para julio, 39.

Londres, abril 20—Avena, tipo Río de la Plata, entrega en mayo, cada 320 libras, 24|3.

Liverpool, abril 20—Avena pelada, para abril, cada 320 libras, nominal; mayo, 31|6.

Amberes, abril 20—Avena, cada 100 kilogramos, entrega en abril-mayo, 49 francos.

EXISTENCIAS DE CEREALES EN ESTADOS UNIDOS

Nueva York, abril 20—Las existencias visibles de cereales en los Estados Unidos fueron calculadas para esta semana en las cantidades de toneladas que damos a continuación, comparadas con las cifras registradas en la semana anterior y las de esta misma semana en 1920:

	Ultima semana	Penúltima	Igual última de 1920
Trigo, ton.	1.031.910	1.087.700	1.469.600
Maíz, id.	815.630	834.800	15.240
Avena, id.	718.200	724.560	178.600
Totales, ton.	2.565.740	2.647.060	1.663.440

ESTADO DE LAS COSECHAS DE TRIGO

Liverpool, abril 20 — Informes recibidos hoy en esta plaza, provenientes de Rusia, hacen saber que en este país son muy pesimistas las perspectivas sobre la cosecha de trigo, pues se ha sembrado parcialmente.

En las demás zonas de Europa, debido a las últimas lluvias que resultaron beneficiosas, son las perspectivas más optimistas sobre el resultado de la cosecha.

—Las recientes lluvias caídas en el Canadá, si bien interrumpieron los trabajos de siembra del trigo, no dieron motivo a que se formularan quejas al respecto.

—Se estima muy elevada la cantidad registrada como existencia de trigo australiano, pues alcanza a 1.250.000 toneladas.

MERCADO DE CEREALES A TERMINO DE BUENOS AIRES

Primera rueda—Trigo, p. mayo, 1.800 ton. a $ 15.43, 15.42, 15.38, y 15.39; p. junio, 5.200 ton. a $ 15.12, 15.11, 15.10, 15.08, 15.07, 15.06, 15.05, 15.03, 15.03, 15.05, 15.06, 15.07 y 15.08; p. julio 1.400 ton. a $ 14.85, 14.82, 14.80, 14.76 y 14.80.

Maíz, p. mayo, 200 ton. a $ 8.15; p. junio 1.400 ton. a $ 7.35, 7.33 y 7.35; p. julio, 200 ton. a 7.15.

Lino, p. mayo, 100 ton. a $ 13.88; p. junio, [illegible] a 13.88; p. julio, 200 ton. a $ 14.00.

Segunda rueda—Trigo, p. mayo, 400 ton. a $ 15.50 y 15.52; p. junio, 1.800 ton. a $ 15.17, 15.16, y 15.15; p. julio, 600 ton. a $ 14.97 y 14.95; p. agosto, 200 ton. a $ 14.75.

Maíz, p. mayo, 1.000 ton. a $ 8.30 y 8.28; p. junio, 600 ton. a $ 7.47; p. julio, 600 ton. a $ 7.25.

Lino p. mayo, 100 ton. a $ 14; p. junio 200 ton. a $ 14.10; p. julio, 700 ton. a $ 14.17 y 14.08; p. agosto, 600 ton. a $ 14.20.

PRECIOS DE AJUSTE

Entrega	Trigo	Maíz	Lino	Avena
Disponible	15.60	9.50	13.75	8.—
Ent. abril	15.60	—	13.75	8.—
Id mayo	15.50	8.25	13.90	8.10
Id junio	15.15	7.45	14.—	8.10
Id julio	14.90	7.25	14.05	—
Id agosto	14.70	7.10	14.15	—

PRECIOS OFICIALES

La Cámara Gremial de Cereales fijó ayer los siguientes precios para mercaderías disponibles:

Trigo barletta, 15.90; de pan, para el consumo, 15.50; en Bahía Blanca, id pan $ 15.20.

Lino, en dársena, base 4 por ciento de cuerpos extraños, 13.70.

Avena, base 47 kilogramos, en dársena, $ 8; en Bahía Blanca, para exportación $ 7.80.

Maíz amarillo, 9.

BOLSA DE CEREALES

Entrada de cereales por las siguientes estaciones de ferrocarriles:

Once: Trigo 5.285 bolsas, maíz 6.264 id, lino 390 id, nabo 390 id, avena 4.732 id, cebada 638 id, cebadilla 1.032 id, alpiste 20 id, alfalfa 20 id, porotos 359 id.

Sola: Trigo 5.425 bolsas, lino 1.230 id, nabo 404 id, avena 5.682 id, cebada 2.767 id, alpiste 1.043 id, alfalfa 576 id.

Palermo: Trigo 1.855 bolsas, centeno 404 id, lino 695 id, maíz 572 id, avena 451 id, cebada 30 id.

Retiro: Maíz 1.246 bolsas, harina 1.406 ídem.

C. Córdoba: Garbanzos 453 bolsas.

Puerto: Trigo 6.301 bolsas, lino 13.710 ídem.

Brian: Trigo 7.187 bolsas.

Rural: Trigo 674 bolsas, nabo 102 id, maní 571 id.

Buenos Aires: Trigo 1.220 bolsas, maíz 5.806 id, lino 360 id, nabo 97 id, avena 9.665 id, cebada 269 id.

Riachuelo: Lino 840 bolsas.

P. Alsina: Trigo 471 bolsas.

F. Lacroze: Avena 856 bolsas.

Colegiales: Maíz 494 bolsas, maní 259 id, harina 645 id.

Total de las entradas — Trigo 28.918 bolsas, maíz 15.094 id, lino 23.290 id, nabo 990 id, avena 13.600 id, cebada 3.903 id, alpiste 1.063 id, centeno 404 id, alfalfa 596 id, harina 2.398 id, cebadilla 1.032 id, porotos 359 id, maní 830 id, garbanzos 453 id.

Ventas de ayer

Trigo varias clases—300 bolsas en depósito a $ 15.60, 2.556 id en Brian a 15.30, 630 id en el Once a 15, 633 a 14.50, 131 a 14.50, 250 a 14.50, 953 id en P. Alsina a 14.50, 17 id en el Once a 14.50, 204 id en Sola a 14.30, 73 id en el Once a 14, 197 a 14, 495 a 14, 234 a 13.80, 320 a 13.50, 240 a 13.50, 131 id en Palermo a 13.40, 243 id en Sola a 12.80, 260 id en el Once a 12.

Maíz amarillo nuevo—371 bolsas en Palermo a $ 9.45, 313 id en Colegiales a 9.40, 300 id en el Once a 9.40, 360 a 9.30, 110 a 9.40, 526 id en Estación Buenos Aires a 9.30, 310 a 9.30, 270 id en Colegiales a 8.50, 410 id en el Once a 8.70, 160 id en Retiro a 8.40.

Cebada—112 bolsas en Sola a $ 9.80, 170 a 9.60, 340 a 8.45, 290 a 8.40, 300 id en Palermo a 8, 350 id en el Once a 8.

Avena—300 bolsas en depósito a pesos 8.30, 690 id en Estación Buenos Aires a 7.70, 161 id en el Once a 7.20, 118 id en Sola a 6.40.

Cebadilla — 302 bolsas en Estación Buenos Aires a $ 6.60, 300 id en el Once a 6.20 a 6.

Lino—350 bolsas en el Once a $ 13.40, 420 a 13.30, 94 a 13.

Alpiste maquinizado—300 bolsas en depósito a $ 13.

Semilla de alfalfa—110 bolsas en Sola a $ 7.20, 56 id en depósito a 7.50, 23 a 4.70, 21 id en Retiro a 4.50.

Centeno—84 bolsas en Sola a $ 10.50, 250 id en Haedo a 10.

Nabo—197 bolsas en Sola a $ 15, 400 id en depósito a 14.60, 46 id en Palermo a 14.10, 40 id en el Once a 13.90, 100 a 13.60, 226 id en Palermo a 13.30.

Triguillo—91 bolsas en Retiro a pesos 10.10.

Trigo varias clases — 2.675 bolsas en Haedo a $ 14.

Avena—306 bolsas en Estación Buenos Aires a $ 8.10 [illegible]

NUESTRO FOLLETIN

El mundo perdido, página 18

Puccio y Cía., Salaberry y Bercetche, Chapar y Cía., T. Ojea, Orcoyen, Beloqui y Cía., Otaegui y Estevez, Almagro, Unsué y Cía., Palacios Hnos., Arsenio Hnos., Preño, A. Rinaldi, A. Velas y Cía., Acdame, Bellini y Cía., B. y Crespo, P. y A. Lanusse, Oscamou y Cía., J. Ferrero, R. D. Barker y Cía., Fiorito Hnos., Carrassoni y Cía., F. Setaro, Ch. y Romano y Cía., C. Sartori y Cía., Ayarragaray y Cía.

EN ROSARIO

MERCADO GENERAL DE PRODUCTOS NACIONALES

Primera rueda — Trigo, p. mayo, 1.800 ton. a 15.60, 15.58, 15.55 y 15.50; p. junio, 600 ton. a 15; p. julio, 800 ton. a 14.70; p. agosto, 800 ton. a 14.70, 14.67 y 14.62.

Maíz, p. mayo, 600 ton. a 7.80 y 7.78; p. junio, 1.000 ton. a 7.09.

Segunda rueda — Maíz, p. mayo, 800 ton. a 7.95, 7.91 y 7.90; p. junio, 400 a 7.25 y 7.20.

Lino, p. mayo, 300 ton. a 13.55; p. agosto, 100 ton. a 13.85.

Se recibieron ofertas de entrega por 1.400 toneladas de trigo.

PRECIOS DE AJUSTE

Entrega	Trigo	Maíz	Lino
Disponible	15.70	—	13.10
Entrega mayo	15.45	7.90	13.55
Id junio	14.95	7.20	13.65
Id julio	14.75	7.05	13.75
Id agosto	14.65	6.95	13.85

PRECIOS OFICIALES

La Bolsa de Comercio fijó ayer las siguientes cotizaciones oficiales para mercadería disponible, afuera, puesta en vagón en Rosario:

Trigo, tipo Rosario, número 1, 78 kilogramos, $ 16; número 2, 15.60.

Lino, base 4 o|o de cuerpos extraños, $ 13; nuevo, 13.40.

Maíz, nuevo, 8.35.

MERCADOS DE LA PRODUCCION

BOLSA DE COMERCIO DE PRODUCTOS FORESTALES

Entraron ayer en este mercado 212 toneladas de carbón y 176 de leña.

Precios del día, mercadería puesta sobre vagón, por cada 1.000 kilogramos:

Carbón	Colegiales	B. Aires
Quebracho blanco	de $ 85 a 95	86 a 96
Mezcla	" " 60 a 70	—
Algarrobo Santiago	" " 59 a 64	—
Córdoba	s|c.	
Carbonilla y blanco	" " 37 a 40	—
Leña		
Quebracho c. torta campana	" " 41 a 44	41 a 43
Torta 1/2 campana	" " —	32 a 35
Campana	" " 35 a 38	40 a 41
1/2 campana	" " 32 a 34	31 a 33
Algarrobo	" " 22 a 24	—
Verde, tipo F. C.	" " 25 a 26	35 a 27
Alfalfa		
Santiago	" " 70 a 80	—
Córdoba	" " 50 a 60	—
Mezcla	" " 40 a 50	—

El carbón húmedo se cotiza con un 10 a 20 o|o de rebaja.

MERCADO CENTRAL DE FRUTOS

Se acentuó ayer la calma del mercado para los negocios en lanas. Fueron pocas las cantidades vendidas y escasa la concurrencia de compradores. Se pagó por las cruzas gruesas de $ 3.50 a 5, hasta $ 5.60 por las medianas y $ 6.50 por las cruzas finas.

Para pieles lanares, cueros vacunos, etc., continuó la plaza casi paralizada y con precios nominales.

Franco interés se mantuvo por pieles de nutria, pagándose $ 34 el kilogramo, de las islas, en bolsa, felpa de invierno.

Ventas de ayer

Lana cruza gruesa — 108.000 kilos a $ 5, 4.50, 4, 3.80, 3.50, 3.30, 3, 2.50.

Cruza mediana—9.000 kilos a $ 5.60 y 5.20.

Cruza fina—17.000 kilos a $ 6.50, 5.50.

Borregas—5.000 kilos a $ 4, 3.50, 3.

Segunda esquila—6.000 kilos a $ 3.50, 3, 2.50.

Lana fina—1.000 kilos a $ 5.40.

De Corrientes—Cruza fina: 5.500 kilos a $ 12, 11.

Pieles lanares lanudo consumo — 3.700 kilos a $ 0.40, 0.35, 0.31.

Desecho—4.600 kilos a $ 0.20, 0.15 y 0.11.

Corto y pelado consumo—300 kilos a $ 0.23.

Desecho—200 kilos a $ 0.09.

Del Chubut—3.000 kilos a $ 0.47.

Cortos—200 kilos a $ 0.20.

Vacunos—220 cueros a $ 6, 5.50, 5.

Salados—160 cueros a $ 0.45, 0.42.

Becerros—10 cueros a $ 4.

Nonatos—10 cueros a $ 3.

Potros—20 cueros a $ 4.

Cerda—3.700 kilos a $ 13.50, 13, 12.50, 12, 11.50, 11, 10.50, 10, 9, 8.

Colas y medias colas—100 kilos a peso 17.

Corderitos—60 docenas a $ 3, 3.30.

Nutria en bolsa de las islas—10 kilos a $ 34.

Nutria en bolsas de provincia—63 kilos a $ 24.50, 27, 24.

Abierta—275 kilos a $ 23, 22.50, 22, 21.50, 20, 15.

Zorros—40 cueros a $ 2, 0.60.

Plumas—80 kilos a $ 0.70.

Sebo derretido—50 cascos a $ 3.10.

MERCADO DE PATATAS

(Estación Casa Amarilla)

Entraron ayer en este mercado 22.090 bolsas patatas.

Ventas de ayer

Patata según clase de $ 0.60 a 1.25, los 10 kilos.

MERCADO DE PASTO

Entrada de pasto por las siguientes estaciones de ferrocarriles:

Caballito (F. C. O.): 1.722 fardos grandes y 7.731 chicos.

Buenos Aires (C. G. B. A.): 500 fardos grandes y 1.851 chicos.

Sola (F. C. S.): 198 fardos grandes.

Palermo (F. C. P.): 3.062 fardos grandes.

Total general: 2.420 fardos grandes y 11.644 chicos.

Ventas de ayer

Pasto alfalfa: fardos grandes según clase de $ 40 a 80, los 1.000 kilos; id chicos id id de 85 a 79 id.

Pasto mezcla: fardos grandes según clase de $ 27 a 60, los 1.000 kilos; id chicos id id, nominal.

Pasto cama: fardos grandes y chicos, ray grass según clase de $ 20 a 58, los 1.000 kilos; paja de trigo id id de 25 a 38 id; id de avena id id de 30 a 45 id.

MERCADO DE LINIERS

Muy desfavorable fué el resultado de las ventas de hacienda de consumo efectuadas ayer, pues los precios obtenidos por esa clase de haciendas han sido más inferiores a los cotizados en los días precedentes. En lotes muy especiales en clase y gordura, pagaron los frigoríficos $ 0.39 la libra.

Las ventas más importantes fueron: 250 novillos excepcionales, de Lincoln, a $ 253, vendidos por J. Lalor; J. L. Cucullo, de G. Pinto, colocó 66 novillos mestizos especiales a $ 225 y 30 n.|esp. a 210 pesos; N. y Avalos y Salazar, de T. Lauquen, 52 novillos m|especiales, a $ 226; y P. Aranoet y Cía., de Anguil, realizaron 38 novillos m|esp. a 224 $.

Los precios extremos del día fueron los siguientes:

Novillos exc. frig. de $	— a	253.—
" m. id id. de	" 124.— a	225.—
" e. id id. de	" 137.— a	210.—
" m|g. id id. de	" 130.— a	174.—
" p. consumo de	" 60.— a	152.—
Novillitos id id. de	" 36.— a	118.—
Vacas id id. de	" 30.— a	147.—
Vaquillonas id id. de	" 23.— a	106.—
Terneros, de	" 11.— a	30.—

Entraron ayer en este mercado 5.294 animales vacunos, a la siguiente consignación:

Salaberry y Bercetche: Llovera, Olavarría 45; Piguerra, Rodríguez 19; Pelgoso, Lobos 10; Glosa, E. Ríos 30; Inaugaral, Matanza 59; Herreaga, Daraguaira 35; Arbide, Pellegrini 36; Armoll, Saladillo 34; Barragul, T. Lauquen 43.

Unsué, Alzaga y Cía.: Turcato, Córdoba 44; Unsué, 25 de Mayo 20; Recalde, Alvear 20.

J. L. Cucullo: Pomori, Colón 24; Necotil, Pehuajó 20; Rathi, Plata 44.

P. Etchart: Goyoamburu, Spinacha 100.

L. Goñi hijo y Hnos.: Lesiansoml, Pellegrini 20; Calcedo, E. Ríos 26.

N. A. Calvo: Inaut, 9 de Julio 34; Cayetanales, Priagles 65; Bonardi, San Martín 25; Bosch, G. López 103.

F. Betruggamou: Amaral, 25 de Mayo 21; Rufero, id 23.

T. Devoto y Cía.: Grassi, T. Lauquen 42; Quagnone, id 34; Traimark, Nauquel 65.

J. Chapar y Cía.: Echeverri, Carhué 31; Vicco, T. Lauquen 30; Taladrid, Juárez 50.

P. Aranoet: Patelli, Alsina 36; Bamboc, Pampa 32.

A. Iriart: Garciandia, Villegas 41.

E. Paredes: Brondi, C. Tejedor 33.

Palacios Hnos.: Gianetti, [illegible] Azul 41.

Pampa 54; id. Laprida 64; Lafontaine, Olavarría 48.
M. Urtasun e hijo: Ballesteros, Tornquist 50.
A. Vélaz y Cía.: Baisone, Córdoba 56.
Alchourrón Hnos.: Ayarzábal, Laprida 26; Peralta, Pringles 50; Garros, Lincoln 49.
A. y Ferrari: Sardoy, Córdoba 15.
B. y Born: Rey, G. López 26; Torres, Pampa 22.
F. Bascarán: Saubidet, Alsina 54.
J. Bayona: Bayona, 9 de Julio 56; Recalde, Olavarría 57.
Benvenuto Hnos.: Bancalari, G. López 20.
Casares Hnos. y Cía.: Pisano, Moreno 30.
Crespo y Rodríguez: Borgogno, Irlondo 40.
Ciceri y Cía.: Iribos, Pampa 72.
Cash y Cía.: Muslera, Pehuajó 9.
Cuesta y Cía.: Onagoiti, 9 de Julio 30.
F. D'Hers y Cía.: Mariscurena, Pellegrini 30.
De L. y Fagés Hnos.: Arriaga, Azul 18.
Fayanás y T.: Garde, Catriló 90.
Florito Hnos. y Sambrizzi: Legnanona, Pehuajó 61.
B. Garat: Rodríguez, Villegas 56.
A. E. Lanus: Balda, Pampa 56; Silvestre, id 24, Paturlami, id 31.
Lascurain y Etchegaray: Ascona, Las Colonias 35.
Minura Hnos.: Aturño, E. Ríos 112.
A. Maraspin: Massolo, Pehuajó 21.
N. y Avalos: Rossi, C. Tejedor 25; Grimaldi, T. Lauquen 54; Romano, Pehuajó 20.
N. y Hernández: Yaster, Mercedes 55.
F. Ojam y Cía.: Gros, T. Lauquen 66.
Puiggrós y Cía: Castaño, Pehuajó 28.
G. Rodríguez: Arismendi, Pellegrini 50.
B. Sansot: Brazal, Pampa 105; Arion, Olavarría 17.
C. Territorial: Cecutti, Las Colonias 15.
B. Sansot: Ibaubide, Azul 80.
S. Caimi y Cía.: Colman, Rauch 12, Echardi, id 25.
Juan Lalor: Viana, Las Heras 126; Deisbach, C. Casares 25; Lalonaga, Navarro 87; Fox, C. de Areco 1; Murphy, 9 de Julio 44, Porella, Lincoln 47; Parodi, M. Paz 57, Lageyra, Lincoln 250.
P. y A. Lanusse. Alboneor, E. Ríos 56, Salvarredy, id 124 Albisce, Olavarría 24; Bioy, Tapalqué 46, Givotti, B. Blanca 40, Wulkier, Pampa 50; Arocena, San Lorenzo 51; Casenave, Olavarría 28; Burn, G. López 30, Blaquier, Bolívar 150.

VENTAS DE AYER

Alzaga, Unzué y Cía. — CORDOBA. Novillos. 44 g. c|g. a $ 110. BOLIVAR: Novillos: 23 g. c|g. 110. ALVEAR. Terneros. 13 r. 38. Vaquillonas: 7 f. 40
Alchourrón Hnos.—OLAVARRIA: Vaquillonas; 10 g. a $ 87. PRINGLES. Vaquillonas: 8 g. c|g. 65. Terneros: 19 r. 35; 20 r. 22. LAPRIDA: Vaquillonas: 26 g. c|g. 68. LINCOLN: Vaquillonas: 14 b|c. 40. Terneros: 24 r. 35, 11 r. 26.
Alonso, Ferrari y Cía. — CORDOBA: Vaquillonas. 7 m.g. a $ 110. Novillos: 8 g. c.g. 106, 8 c.g. 77.
Alvarez y Speroni—E. RIOS: Vaquillonas. 12 b.c. a $ 44. Novillos. 27 g. a 126; 16 g. 111, 7 g. 109, 20 b.c. 50.50, 20 b|c. 60, 20 g. c g. 81; 3 b.c. 69; 10 b c. 62, 3 b|c. 72; 4 b.c. 65, 11 f. 45. Novillitos 4 f. 39. Vaquillonas. 11 b|c. 37.50, 10 b|c. 40, 12 b.c. 43.50, 12 b c. 50, 16 b|c. 51.
Abello S. y Cía.—CATRILO: Novillos: 20 g. c|g. a $ 118.
Alvarez J. L.—COLON: Terneros: 20 r. a $ 30.
Accame, Bellini y Cía. — SAN LUIS: Terneros: 16 g. a $ 55.
Arancet P. y Cía.—ANGUIL: Novillos: 38 m|e. a $ 224. A. ALSINA: Vacas 10 m|g. 120. Vaquillonas: 4 g. c|g. a 70. Novillitos: 8 g. c|g. 82; 3 g. c|g. a 60 CASEROS: Toros: 4 f. 40.
Bayona José y Cía. — 9 DE JULIO: Terneros. 50 r. a $ 25. Vacas: 2 g. 100. M. CHIQUITA: Vaquillonas: 10 b.c. a 40. PILA: Vaquillonas: 3 f. 37.
Benítez y Murré — G. LOPEZ: Novillos: 10 c. a $ 90. Novillitos. 20 c. a 70, 26 f. 30.
Bunge y Born - G. LOPEZ: Novillos: 61 c. a $ 6. ANGUIL: Novillos: 16 g. c|g. 105, 6 c g. 90. ALVEAR. Novillos. 18 c g. 85.
Benvenuto Hnos. -G LOPEZ: Vacas: 10 m.g. a $ 115. Bueyes. 5 g. 140. Novillos 2 m|g. 100; 2 g. c g. 100.
Bayona J.—OLAVARRIA: Novillos: 7 g. c.g. a $ 117. Vacas 15 m.g. 107. Terneros. 24 g. 50, 11 b. 40.
Chapar J. y Cía.—T. LAUQUEN: Novillos. 9 g. c.g. a $ 120. Vacas: 11 g. a 90. CATRILO: Vacas: 9 m.g. 110; 12 g. 75. JUAREZ: Terneros: 50 r. 30.
Crédito Territorial -- PROVIDENCIA: Vacas: 6 m g. a $ 115, 7 m|g. 105. V. ELISA: Terneros: 4 r. 30.
Cash, Jones y Cía.—PEHUAJO: Vacas. 3 e. a $ 135. Novillitos: 6 c. 118. RIO IV: Novillitos: 114 b|c. 65.
Cuculiu F. L.—G. PINTO: Novillos: 66 m.e. a $ 225; 90 e. 210.
C. de Hacendados — PELLEGRINI: Novillos. 54 e. a $ 200. T. LAUQUEN. Terneros: 12 e. 90; 6 m.g. 80; 9 g. 60; 3 b. 45
Casares Hnos. y Cía.—MORENO. Novillos. 30 g. a $ 150. G. LAVALLE: Novillos 6 g. c|g. 103, 18 c|g. 95. ENTRE RIOS: Vaquillonas. 6 c g. 60, Terneros. 14 b. 40, 21 r. 30; 12 r. 32; 6 b. 40.
Calvo N. A.- T. LAUQUEN: Novillitos 17 f. a $ 25.50; 7 f. 18.50; 15 f. 25. Vaquillonas 15 c|g. 51; 16 c|g. 56; 13 c g. 63.50, 12 g. c g 69, 12 b c. 46.50, 12 c g. 61, 7 b c 41.50 7 b c 39, 17 b. 31, 18 b. 26.50, 7 b|c. 39. Terneros 6 f. 10, 13 f. 18; 12 f. 15.50. VILLEGAS. Toritos 6 m g. 149.50, 2 g. 115 4 g. 120. T. LAUQUEN: Vaquillonas: 7 b|c. 41.50. VILLEGAS: Novillos 48 g 140 G. PINTO. Terneros 20 r 38, 24 r. 88.50; 30 r. 26, 25 r 36.50 16 r 35. E RIOS: Novillos 8 g. 144, 10 g c g. 97 36 g. 151 Terneros 12 r. 27.50 ALVEAR. Novillos 100 e. 200. STEGMAN. Novillos. 5 g c g. 104, 5 c g. 78, Vaquillonas: 6 g. a 83, 8 g. c|g. 69; 10 b c. 65; 8 b c. 61.50; 8 b|c. 59.50.
Crespo y Rodríguez—CORDOBA: Novillos: 8 f. a $ 57, 12 f. 48, 6 f. 40. Terneros: 2 r. 20.
De Lellis y Fagés Hnos. LINCOLN: Novillitos. 9 g. c.g. a $ 75. Vaquillonas 8 g. 100.

Devoto T. y Cía.—RAUCH: Novillitos: 25 b|c. a $ 50. PUAN: Novillos: 22 c|g. 100. NEUQUEN: Vacas: 12 c. 66. Novillitos: 14 g. c|g. 80. Vaquillonas: 7 c. a 40. Vacas: 7 c. 39. E. RIOS: Terneros: 70 r. 38.
D'Hers F. y Cía.—PELLEGRINI: Vacas: 2 g. a $ 76. Novillitos: 19 g. c|g. a 76; Terneros: 8 g. 63; 7 g. 62.
Estremé Hnos.—LAMADRID: Novillitos: 26 b|c. a $ 55.
Florito Hnos. y Sambrizzi — CORDOBA: Novillos: 22 g. c|g. a $ 110. PEHUAJO: Novillos: 8 g. 127; 12 c.g. 90. Terneros: 41 b. 48.
Goñi I. hijo y Hnos. — A. ALSINA: Novillitos: 22 g. c.g. a $ 82. CATRILO: Novillitos: 9 b.c. 60. Terneros: 18 r. a 37. G. PINTO: Terneros: 29 r. a 32. AZUL: Terneros: 17 b. 45. PELLEGRINI: Novillos: 90 e. 197. AZUL: Novillitos: 1 7b|c. 40.
Iriart A.—VILLEGAS: Vacas: 11 g. a $ 100.
Lascurain y Etchegaray — SALADILLO: Terneros: 35 g. a $ 55.
Lalor Juan—LINCOLN: Novillos: 250 exc. a $ 253. LAS HERAS: Vacas: 4 m g. 108; 13 g. c|g. 76; 10 c|g. 60. Novillos: 26 g. 137. LAPRIDA: Vacas: 2 m|g. 119; 6 m|g. 127; 10 m|g. 122.50; 10 m|g. 120, 10 e. 131.50. LAS HERAS: Vacas 4 f. 41; 12 g. 88. Terneros: 5 b. 40; 2 r. 30; 5 g. 50; 9 g. 65; 12 g. 60. Novillos: 15 c|g. 97. C. DE ARECO: Novillos 4 c|g. 81; 13 c|g. 100. M. PAZ: Vaquillonas: 3 b|c. 50. URIBURU: Terneros: 18 r. 17.50. CHASCOMUS: Terneros: 10 r. 30; 11 r. 28. Novillitos: 2 f. 46. 9 DE JULIO: Terneros: 7 f. 7; 19 f. 8, 8 f. 5.50. Vaquillonas: 4 f. 10. M. PAZ: Novillitos: 3 f. 35; 15 b|c. 57. 9 DE JULIO: Novillitos: 13 f. 50. G. PINTO: Novillitos: 18 g. c|g. 75. MONTE: Terneros: 2 r. 20; 11 r. 32.50. LINCOLN: Terneros: 2 b. 49.50; 8 b. 48; 17 r. 37.

Lanusse P. y A.—SANTA FE: Novillos: 17 m|g. a $ 174; 33 m|g. 160; 23 g. c|g. 100. Vacas: 7 g. 100. PRINGLES: Vacas: 2 g. c|g. 72. BOLIVAR: Vacas: 3 m|g. 120; 5 g. c|g. 74.50; 4 b|c. 53.50. Novillos: 35 c|g. 98; 20 c|g. 909; 10 c|g. 104. Terneros: 20 b. 46; 31 b. 43.50; 14 r. 39. TAPALQUE: Terneros: 4 r. 47.50; 29 b. 48. CATRILO: Terneros: 17 r. a 30.50. Novillitos: 2 c|g. 56; 8 g. c|g. a 84; 3 g. c|g. 85. Novillos: 18 e. 180; 3 c|g. 97; 12 g. c|g. 110. OLAVARRIA: Novillos: 3 c|g. 100. Vacas: 5 g. c|g. 73; 5 g. 90; 2 m|g. 118. Novillitos: 15 c|g. a 70. Novillos: 31 c|g. 91. B. BLANCA: Terneros: 10 f. 13; 17 f. 21; 18 f. 25.50.
Landó A. y Cía.—CATRILO: Novillitos: 52 g. c|g. a $ 85. Toritos: 4 b.c. 65.
Lizarralde Hnos.—SANTA FE: Novillos: 20 e. a $ 202; 21 e. 187; 20 e. 187. LINCOLN: Novillos: 46 c|g. 98. 9 DE JULIO: Vacas: 10 m|g. 110. Terneros: 15 g. 53.
Méndez J. y Cía.—9 DE JULIO: Novillos: 6 g. c|g. a $ 115; 3 g. c|g. 110; 4 f. 60. T. LAUQUEN: Terneros: 29 g. a 65.
Mihura y Cía.—VICTORIA: Novillos: 112 e. a $ 200; 15 c|g. 90. Vaquillonas: 14 b|c. 40; 15 b|c. 35.
Marraspin y Cía.—PEHUAJO: Novillos 18 g. c|g. a $ 105. Vacas: 2 f. 45.
Nazar y Hernández — MERCEDES: Novillitos: 55 b|c. a $ 55.
Nogueras, A., Salazar y Cía. — T. LAUQUEN: Novillos: 53 m|e. a $ 225. C. TEJEDOR: Terneros: 6 r. 18.
Oscamou y Cía.—AYACUCHO: Novillitos: 10 b|c. a 142.
Olano D. y Cía.—PEHUAJO: Novillos: 20 g. a $ 140.
Palacios Hnos.—T. LAUQUEN: Novillitos: 18 g. c|g. a $ 75. AZUL: Vacas: 2 g. 90. Terneros: 18 g. 20; 30 b. 45. T. LAUQUEN: Novillos: 28 c|g. 5.

Parera Muñoz C.—C. TEJEDOR: Vaquillonas: 17 f. a $ 18. Novillitos: 5 f. a 13. Terneros: 25 f. 18; 12 f. 4.
Paredes E. — GUAMINI: Novillos: 2 m|g. a $ 160; 10 g. c|g. 105; 9 c|g. 80.
Puiggrós y Cía.—PEHUAJO: Novillitos: 16 b|c. a $ 61. Vaquillonas: 4 b|c. a 50. Terneros: 8 m. 26.
Rodríguez Gabino — PELLEGRINI: Novillitos: 50 m|g. a $ 110.
Serantes, C. y Cía.—RAUCH: Novillitos: 25 b|c. a $ 55.
Santamarina e hijos — LAPRIDA: Terneros: 26 r. a $ 25; 33 m. 10. CATRILO: Vacas: 10 m g. 115; 12 g. 105; 27 g. 90; 5 g. 85. OLAVARRIA: Vacas: 48 g. 75.
Urtasun M. e hijos — TORNQUIST: Terneros: 32 r. a $ 32; 13 r. 28. Vaquillonas: 7 b|c. 37. Vacas: 8 b|c. 64.
Vélaz A. y Cía. CATRILO: Novillitos: 10 b|c. a $ 53. JUNIN: Terneros: 17 r. 18.
Salaberry y Bercetche — MATANZA: Terneros: 13 r. a $ 37; 9 b. 45 Vaquillonas: 11 b|c. 41. Novillitos: 19 f. 33.50; 4 f. 33.50 PUAN: Terneros 5 r. 23 50. 5 r. 34. Novillos: 7 f. 55; 7 f. 50. Novillitos: 8 f. 36. Vaquillonas: 9 f. 34; 2 c|g. 65. E. RIOS: Novillos: 8 f. 55.50; 5 f. 48. OLAVARRIA: Terneros: 12 r. 38.50. E. RIOS: Vaquillonas: 3 g. c|g. 66; 7 g. 78. Vacas: 5 g. 78; 4 g. 83; 6 g. 85; 8 g. 77. Novillos: 11 g. c|g. 81; 2 g. 108; 8 c|g. 70; 9 g. c|g. 85, 16 g. c|g. 98.50. OLAVARRIA: Terneros 14 b. 30; 10 b. 42, 9 9b. 33. RODRIGUEZ: Vacas: 2 g. a 84.50; 2 exc. 162. 3 m|g. 117.50; 2 m|g. 102, 2 m|g. 107.
Compra de los frigoríficos: Sansinena 396, La Blanca 324, Swift 468, Wilson 396, Armour 356.—Total: 1.940 animales.

Animales porcinos

Con menor interés que el martes último se operó ayer en este mercado. El precio máximo alcanzado fué de 0.61 y el mínimo de 0.23 el kilogramo, los cuales desprendieron un ligero descenso que se justificó por el mayor número de animales entrados, que ascendió a 2.668 animales. Muchas cabezas quedaron sin vender. De los frigoríficos solamente el Swift compró 375 porcinos.
Precios extremos del día de $ 0.23 a 0.61 el kilo.

Ventas de ayer

P. Córdoba—De G. Pinto 10, a $ 0.58; de id 45, a 0.40.
Puiggrós y Cía.—De Arenales 45, a $ 0.41; de id 2, a 20.00.
T. Devoto y Cía.—De Pergamino 49, a $ 0.40.
M. y R. Beazley—De Pellegrini 41, a $ 0.51; de id 3, a 40.00.
J. M. Montanaro—De Ch. Ladeado 36, a $ 0.54.
Alonso, Ferrari y Cía.—De Córdoba 41, a $ 0.54.
Accame, Bellini y Cía.—De Salta 70, a $ 5.00.
J. S. Ripoll—De Sarmiento 16, a pesos 0.50; de id 25, a 0.42; de id 13, a 0.40; de Chivilcoy 68, a 0.45; de Córdoba 70, a 0.58; de Santa Fe 58, a 0.49.
Pryor e hijos—De Santa Fe 44, a pesos 0.45.
Turco y Raffo—De Los Angeles 11, a $ 0.52.
F. y Echevarría — De Los Quirquinchos 69, a $ 0.54.
I. Goñi hijo y Hnos.—De T. Lauquen 59, a $ 0.31 1|2; de id 31, a 0.30.
V. Stabile—De Pehuajó 96, a $ 0.51; de id 18, a 0.43; de 9 de Julio 20, a 0.48.
A. Vélaz y Cía.—De Navarro 20, a pesos 0.40.
Crespo y Rodríguez—De Junín 31, a $ 0.57; de Chacabuco 52, a 0.55; de id 41, a 0.50; de Santa Fe 20, a 0.56, de id 36, a 0.54, de id 35, a 0.52; de id 34, a 0.52; de id 38, a 0.50; de V. Elisa 54, a 7.00.
C. Parera Muñoz—De Pehuajó 48, a $ 0.53.
B. y Spangemberg—De Córdoba 60, a $ 0.27.
Iglesias, B. Chánal y Cía.—De 25 de Mayo 32, a $ 0.45; de id 8, a 8.00.
P. y A. Lanusse—De Chacabuco 32, a $ 0.59, de id 17, a 0.40; de Santa Fe 26, a 0.50, de id 31, a 0.40; de id 15, a 0.23, de id 25, a 0.41; de id 9, a 0.48, de Córdoba 10, a 0.40; de id 9, a 0.46; de Santa Fe 22, a 0.61; de id 15, a 0.50.
Juan Lalor—De Las Flores 20, a pesos 0.25; de id 20, a 0.42.
Unzué, Alzaga y Cía.—De Guaminí 41, a $ 0.53.

MERCADO DE MATANZA
(Estación Tablada)

En este mercado se operó ayer sin cambios dignos de mención especial.
Los precios continuaron flojos para las clasificaciones de haciendas generales y especialmente para los lotes de ovejas. Al cierre se notó plaza animada para los conjuntos de borregos gordos y especiales.
Entre las operaciones de ayer se hicieron notar por los precios obtenidos, las siguientes: 149 borregos de Pellegrini, a $ 15.10, vendieron Lascurain y Etchegaray por cuenta de Idiaques Hnos., al frigorífico The Anglo South American Meat Co. Ltda.; 140 capones, a $ 15.20, de D. de Alvear, colocaron Bunge y Born, por orden de Julia A. Quintana, comprador el señor Invernada; 126 ovejas, de Maza, a $ 10 vendieron Pedro Arancet y Cía., por cuenta de Apesteguy Hnos., comprador Ernesto Chiguitti
Los precios extremos del día fueron los siguientes:

Capones para frigor. de $ 8.70 a 15.20
Ovejas para matad de " 5 — a 10.—
Borregos para frigor. de " 8.30 a 15.30
" para matad. de " 6.— a 7.50
Corderos para frigor. de " 10.— a 12.—

Se vendieron para el consumo local 4.250 animales.
Compra de los frigoríficos: The Anglo South American Meat Co. Ltd. 3.512 animales, Armour 3.350, Wilson 1.320, Compañía Sansinena 1.393, Swift 1.115.
Entraron ayer en este mercado 13.781 animales lanares a la siguiente consignación:
Lalor Juan: Rodríguez, A. Cortó 360, Hastenea, S. Luisa 184, Rodríguez, A. Corto 180; id. Anchorena 231; Bach, Catriló 446.
Salaberry y Bercetche: Esponda, Laprida 140; Alcano, Pringles 90; Fujante, A. Saenz 180.
Lascurain y Etchegaray: Idiaques, Pellegrini 149.
Alchourrón Hnos., Danofio, Durañona 2[illegible]; Salaberry, Saldungaray 217; Culil, id 200; Irrisoia, id 298, Manslane, Hermanas 207; Albisso, Laprida 205; Ojeda, Pringles 190, Castro, id 494.
Chapar y Cía.: Mandoro, Pringles 336; Pierez, Saldungaray 163, Carilla, M. Riglos 218, Geddes, Arano 369, Gadile, A. Saenz 96; Echeverst, Lonquimay 220.
Suc. Beltrán Sansot: Brazal, Anguil 219; Alvarez, Monasterio 120, Brien, B. Grande 540.
Abalos, Salazar y Cía.: Flugal, Allen 200.
Thompson E. A.: Etchegorry, Voluntad 400.
Devoto T. y Cía.: Nedl, Saldungaray 598, Besandebich, Dorrego 95, Amas, id 100.
Urtasun M. e hijo: Ballestero, Saldungaray 208.
Méndez Hnos., Fernández, Cabildo 323.
A. e Iturraspe: Cruz, Cabildo 100.

AVISOS NOTABLES

CARNIL

es decir, el EXTRACTO PURO DE CARNE que LA NEGRA brinda en elegantes frascos, es apreciado ya por un público enorme que lo ha hecho una necesidad en su mesa para aderezar sopas y platos de todo género, y a la vez es apreciado como notable reconstituyente que los médicos recomiendan a convalecientes y anémicos.
CARNIL se expende en todas las sucursales de

LA NEGRA

realzado entre la gran variedad de PRODUCTOS ALIMENTICIOS que destacan dichas sucursales con sello inconfundible

COMPAÑIA SANSINENA DE CARNES CONGELADAS

LA NOVEDAD DEL AÑO
en remedios para
LA TOS
ES LA FAMOSA
PASTILLA IODEINA MONTAGU

De gusto exquisito, tiene un poder calmante muy superior a cuanto ha sido usado hasta hoy. Quita el cosquilleo a la garganta y facilita la expectoración.

SE ENCUENTRAN EN TODAS LAS FARMACIAS Y EN LA
FARMACIA FRANCO-INGLESA
LA MAYOR DEL MUNDO
Sarmiento y Florida Bs. Aires
En Montevideo: Sarandí 429

El aceite de coco es un shampú eficacísimo.

Si quiere usted conservar su cabellera en buen estado, fíjese con qué la lava.
La mayoría de los jabones y shampús preparados contienen demasiado álcali. Este es muy dañino, pues deseca el cuero cabelludo, haciendo el cabello quebradizo. Puro aceite de coco mulsified, el cual es puro e inofensivo, es mucho mejor que el jabón más costoso o cualquier otra cosa que pueda Vd. usar para el shampú. No perjudica el cabello en absoluto.

ALICE BRADY
Favorita del cine

Mójese sencillamente el cabello con agua tibia y frótelo con éste. Con una o dos cucharaditas se obtiene una espuma rica y abundante que limpia perfectamente tanto el cabello como el cuero cabelludo. La espuma se enjuaga fácilmente y quita hasta la última partícula de polvo y caspa. El cabello se seca rápida y uniformemente haciéndose fino, sedoso y lustroso.
El aceite de coco mulsified puede obtenerse fácilmente en cualquier botica, droguería, perfumería o peluquería. Es muy económico, pues bastan unas cuantas onzas para el uso de toda una familia durante meses. Exíjase que lleve el nombre mulsified.

ALHAJAS DE CALIDAD
ADECUADAS PARA OBSEQUIOS

PENDENTIF de oro 18 kilates y platino, con brillantes, diamantes y zafiros, a $ 750.-

NUESTRO SELECCIONADO y GRANDIOSO STOCK en ALHAJAS FINAS y PULSERAS-RELOJ, cuyos modelos presentamos a fin de que pueda usted apreciar su INSUPERABLE CALIDAD y RIQUEZA, como también la ORIGINALIDAD de MODELOS que son de RIGUROSA MODA, y cuya selecta variedad que exponemos en nuestras VIDRIERAS, le será fácil su elección, como también sus PRECIOS los hemos fijado MUY LIMITADOS.

PULSERA EXTENSIBLE, de oro, 18 ktes. y platino, cincelada, con brillantes, a $ 750.-

CASA ESCASANY
JOYERIA y RELOJERIA
CASA CENTRAL: PERU ESQ. RIVADAVIA
Buenos Aires
Tucumán, B. Blanca, Mar del Plata

Dr. Politi Jefe consultorio Hosp. Clínicas Dr. Galbisso
Vías digestivas, corazón y pulmones
RAYOS X Pueyrredón 865, de 14 a 17. (Domingos de 9 a 11. v29

Dr. Polito
Especialista: Piel, Secretas, Sífilis, Urinarias. De los Hospitales Ramos Mejía y Rawson. Se mudó a la calle Bmé. Mitre 1548. De las 14 a las 19. v18myo.

ESTOMAGO
e intestinos. Usar PEPTOLYSINA, fórmula del Dr. Calandrelli, curativa en el 90 por ciento de los casos. Laboratorios NELSON Suipacha 477 y en todas las buenas farmacias

HEMORROIDES
Cura radical sin operación y sin dolor. No se abona hasta estar curado.—Dr. Casarino. SUIPACHA 323.—De 15 a 20. v30

MIGUEL ELKIN, Dentista
Ex jefe de sala. Especialista. Dientes fijos, operaciones sin dolor. Honorarios módicos. Consultas de 13 a 20. Esmeralda 433. v23

Dr. BAFICO Especialista en piel, secretas y génito-urinarias. Enfermedades de señoras. Ex director del Sanatorio de señoras y médico de sala del Hospital Rawson.—Calle TUCUMAN 719. De 14 a 19. Horas pedidas: 10 a 12. v1lmay.

Doctor E. T. FRERS
Especialista del Hospital Rawson
GARGANTA, NARIZ y OIDOS—De 15 a 17
Viamonte 838, U. T. 7080 Libertad. v21

RIÑON - VEJIGA - PROSTATA
uretra, venéreo-avariosis y Señoras
Tratamiento de la blenorragia, en todas sus formas, con las aplicaciones de termo-penetración (calor eléctrico).
Dr. MACKINTOSH
cirujano jefe de la especialidad en el hospital Fernández
PUEYRREDON 842 - De 14 a 18

Dr. TOMAS ZABALA
Enfermedades nerviosas y mentales.
Director del Instituto Sanatorio Charcot.
VIAMONTE 2304. - De 14 a 16.

SIFILIS
Cura radical por nuevo tratamiento De 10 a 12 y de 15 a 19. - Consultas: $ 5. Dr. Ramos Carrión, Carlos Calvo 1782. v36

CANCER TUMORES MALIGNOS Procedimiento moderno por inyecciones, resultados positivos Dr. DESIO, U. T. 1018, B. O. - Cochabamba 379.

Profesor Dr. Agote
De la Facultad —Médico jefe del Instituto Modelo de Clínica — Titular de Clínica Médica.—Hospital Rawson
Enfermedades internas y de los niños
LAVALLE 1515.—De 14 a 16
(Menos los viernes)

OIDO, NARIZ Y GARGANTA
Dr. A. MARTINI, de los hospitales de Torino y Génova - Director del servicio de oído, nariz y garganta del Hospital Italiano. Consultas de 14 a 17. - Alsina 1678. v7may

Tartamudez
y toda dificultad de la palabra, se cura sin operación. Instituto de Tartamudos calle Junín 222. - De 10 a 12 y de 14 a 16. v22

HEMORROIDES
Curación radical garantida, sin operación, sin dolor, sin inyecciones, sin supositorios ni pomadas. - ESTOMAGO, INTESTINO E HIGADO ESPECIALMENTE. -- RAYOS X gratis. -- Dr. GLAITA, calle Sarmiento 1470, de 14 a 17.

G. FASCE, ex jefe clín. Hosp. Italiano — Dentadura compl. $ 50; empl. 5, op sin dolor, dientes fijos - Rivadavia 3907. Est. subte. Medrano. v30

REUMATISMO
CURA RADICAL
Dr. CASARINO. - Suipacha 323. - De 15 a 20.

NARIZ, OIDOS Y GARGANTA
Doctor RAUL BECCO
Rivadavia 1138. De 14.30 a 17.30

J. EDELBERG
Dentista cirujano. Dientes fijos, sin paladar. -- Operaciones sin dolor. B. de Irigoyen 909. v30

CURA NATURAL
Para todas las enfermedades crónicas, catálogo y explicaciones gratis, personalmente. De 8 a 20. - Pr. Nta. D. CARRERA, Rivadavia 6585. - U. T. 2223, Flores. v30

HERNIAS - QUEBRADURAS
Reducción, sin operar ni molestias, por el nuevo sistema reductor Orto-terápico D. GUIU. - Sarandí 27. - De 17 a 19.

ENFERMEDADES de los OJOS
ANTEOJOS Y OPERACIONES.
Doctor MANES
Jefe del servicio de Oftalmología del Hospital Rawson
Oculista del Consultorio de LA PRENSA
De las clínicas de París, Viena y Friburg in Br.
Calle SUIPACHA 39 - De 14 a 16. v23

Doctor PEDRO BELOU
Profesor de la Facultad. Cirugía general. Garganta, nariz y oídos. - Cons. de 15 a 19. Suipacha 448. - U. T. 1781, Rivadavia. v23

Doctor AMADEO NATALE
Médico oculista. - Jefe del servicio del Hospital Pirovano. - OJOS y ANTEOJOS. Calle Sarmiento 785, de 14 a 18. v26

Dr. ARGAÑARAZ
Profesor suplente de la Facultad
Enfermedades de los OJOS Y ANTEOJOS
Calle PARAGUAY 640 - De 14 a 18 v18

Dr. Salleras
Jefe de clínica del servicio de vías urinarias del Hospital P. Piñero. - De 15 a 19. CALLAO 67.

Doctor CARLOS LUNA VALDES
Piel y sangre. - Estómago e intestinos.
Calle CORDOBA 1718. — U. T. 4777, Juncal.
Lunes, miércoles y viernes: de 14 a 17.

Dr. AYNES
Secretas, nerviosas y vías urinarias, 606-914. ESMERALDA 463. — Consultas de 13 a 21. Empleados y pobres gratis.

Dr. J. MASPERO CASTRO
Ex jefe de clínica Hosp. Rivadavia. Corazón. Ultimo tratamiento, debilidad general y afecciones pulmonares. Nerviosas. Rayos X. Pueyrredón 1589. Consultas de 16 a 18. v30

Dr. ZACARIAS GUZMAN
De regreso de Europa con
RADIUM para Cáncer, Tumores, Piel, Reumatismo, Neurastenia, etc. — Rayos ultravioleta. Viamonte 1971, de 14 a 17.-U. T. 2169, J. v30

Dr. ENRIQUE CASTAÑO
Jefe de clínica del servicio de afecciones génito-urinarias del Hospital Ramos Mejía. Especialista de riñón, vejiga, próstata, uretra y sífilis. Ha trasladado su consultorio a la calle [illegible], de 14 a 17.

Oportunidad del dia

RIQUISIMAS CAMISAS DE MADAPOLAN BLANCO, CON PECHERA A TABLAS Y PUÑOS DOBLADOS DE PURO HILO, QUE OFRECEMOS A $ 4.80 c|u. DURANTE EL DIA DE HOY SOLAMENTE.

$ 4.80

Sastrería "Medida"

Las actualidades de la moda son presentadas en ejemplares descollantes de buen gusto y originalidad en nuestra magnífica exposición de casimires con los cuales hacemos:

TRAJES de saco sobre medida a $ 190, 180, 170, 160, 150, 140, 135 120, 100 y . . . . $ 90.-

Sección Modelos

Esta sección única en su género en Buenos Aires, presenta trajes, sobretodos, capas y prendas de vestir confeccionadas con iguales materiales y requisitos empleados en la medida; no obstante su alta calidad y perfección, sus precios son extremadamente módicos.

Confecciones PARA HOMBRES

TRAJES de saco, confeccionados con casimires de pura lana, inmensa variedad de gustos y colores en modelos de última creación a $ 90, 80, 72, 68, 63, 58 y . . . . . . $ 50.-

SOBRETODOS derechos o cruzados, confeccionados con tejidos de pura lana, diversidad de gustos y colores, elegantísimos modelos de gran moda a $ 160, 140, 120, 96, 90, 80, 74, 63 y . . . . . . $ 48.-

PERRAMUS: sobretodos de pura lana impermeabilizados en colores unidos varios modelos, a $ 180, 150, 120, 100 y . . . . . . $ 90.-

TRAJES de cazadora y breeche o con pantalón, confeccionados en corderoy de pana, elegantes modelos de gran moda, a $ 68, 65 y . . . . . . $ 58.-

CREDITOS
Acordamos créditos pagaderos en 10 mensualidades sin recargo alguno en los precios de los artículos.

Artículos para Caballeros

SOMBREROS alpinos de pelo mixto nutria y castor, en color gris, habano y marrón, a . . . . . $	23.-
SOMBREROS americanos de gran moda, ala ancha y cinta angosta, a $ 22, 18 14 y . . . . . $	12.-
ECHARPES tubulares de pura seda, gustos novedosos, a . . . . . $	38.-
CAMISETAS de pura lana, variedad de gustos y colores, a $ 22, 18, 15, 13, 11 y . . . . . $	9.90
CALZONCILLOS de punto pura lana, en calidades superiores, a $ 24, 20, 17, 15, 12.50 y . . . . . $	11.-
SWEATERS de pura lana con cuello parado o volcado, en colores marrón, gris, verde y azul, a $ 25, 20, 16 y . . . . . $	9.50
BOTINES de oscaria, negros, doble suela, cosidos a mano, con calados de gran fantasía, el par a . . . . . $	16.90

M. ZABALA
BME MITRE Y ESMERALDA

Revólver SMITH WESSON Militar Calibre 38, de 6 tiros, caño de 4 y 5 pulgadas, a . . . . .
$ 90.- y 91.-

PISTOLA MAUSER
Ultimo modelo, de bolsillo, repetición automática de 8 tiros.
Calibre 7 65. . . . $ 45

CARLOS RASETTI

SARMIENTO esquina MAIPU
BUENOS AIRES

CASA IMPORTADORA DE ARMAS, MUNICIONES Y CUCHILLERIA

LA CASA MAS ANTIGUA EN EL PAIS

FUNDADA EN 1857

ESCOPETA fuego central, de dos tiros, caños de Damas Ruban, triple cierre Greener, fabricación mecánica, calibre 16, caño izquierdo Choke, correa de cuero, con funda reforzada para guardar la escopeta desarmada; cinturo-cartuchera para 30 cartuchos, red para caza, baqueta de 3 piezas con dos cepillos.

TODO por $ 120

Esta casa está en condiciones de vender todos los artículos a precios sin competencia.

Visiten el nuevo local

PARA LOS NOVIOS

Una joya, especialmente cuando ella simboliza un acto trascendental de nuestra existencia, no debe, no puede ser un objeto vulgar. El acierto de su elección suele constituir un índice, muy seguro, del gusto y hasta del carácter de quien la ofrece. Nuestras ALIANZAS y CINTILLOS sin apartarse de la modicidad de precios que acostumbramos a fijar a los diversos artículos y que siempre guardan proporción con el justo costo de cada alhaja, poseen la calidad, distinción y severa elegancia que permiten ostentarse con orgullo, contemplarlos con placer y conservarlos con afecto.

Todas nuestras alianzas las entregamos con el grabado que nos indiquen, y en un elegante estuche especialmente hecho para las mismas.

ALIANZA de oro 18 ktes, cincelado fino a mano, con 3 brillantes, a . . . $ 47.—
El par, a pesos . . . . . . 92.—

ALIANZA de oro 18 ktes., cincelado fino a mano, a pesos . . . . 25.—
El par, a pesos . . . . . . 48.—

ALIANZA de oro 18 ktes., cincelado fino a mano, a pesos . . . . 24.—
El par, a pesos . . . . . . 46.—

ALIANZA de oro 18 kilates, media caña, pesando 10 gramos, a . . . . $ 23.—
El par, a . . . . . . $ 44.—

ALIANZA de oro 18 kilates, ultra moderna, a . . . $ 18.—
El par, a . . . . . . $ 35.—

ALIANZA de oro 18 ktes. forma media caña, de 6 gramos, a pesos. . . . . 14.—
La misma, de 8 gramos, a pesos . . . . 17.—

CINTILLO de oro 18 ktes. y platino, con 6 brillantes de primera, a . . . . . . $ 150.—
Con los brillantes más grandes a $ 200, 400 y $ 500.—

CINTILLO de oro 18 kilates con 5 diamantes, a $ 40.—
Con 5 brillantes, a pesos . . . . . . 135.—
Con los brillantes más grandes, a $ 400 y . . $ 600.—

CINTILLO de oro 18 ktes. y platino, con 3 brillantes, a pesos . . . . . . 90.—
Con los brillantes más grandes, a $ 120, 170 y . $ 300.—

ULTIMOS DIAS DEL MES DE LAS GRANDES VENTAS. El éxito obtenido en este mes "record" se debe a las grandes rebajas efectuadas en todas las secciones especialmente en alhajas finas, adonde le invitamos a realizar una compra de OPORTUNIDAD UNICA.

ULTIMOS DIAS DE NUESTRO OBSEQUIO: UN MAGNIFICO RELOJ DESPERTADOR; A TODO COMPRADOR

Soliciten nuestro nuevo álbum catálogo, edición 1921, lo enviamos gratis al interior.

Visiten nuestra sección fino, en ella encontrarán el surtido más selecto de cintillos y solitarios.

EL TRUST JOYERO RELOJERO.

C. PELLEGRINI ESQ. CORRIENTES. B'A'.— LONDRES-PARIS-ROSARIO-(STA FÉ)

LOS PRECIOS BAJÍSIMOS

a que hemos marcado todos los

TEJIDOS de OTOÑO e INVIERNO

representan verdaderas oportunidades que brindamos para beneficio de nuestras clientas.

Dado lo extenso de nuestro surtido y en la imposibilidad de dar un detalle completo mencionamos solamente dos clases de velour que bastarán para indicar lo reducido de los precios de nuestro gran surtido, pues todos están en relación.

PAÑO VELOUR de pura lana especial para abrigos y tapados, gran variedad de colores. Ancho 115 cms, el metro, a. . . . . $ 4.50

PAÑO VELOUR de pura lana, para abrigos y tapados, extenso surtido en colores, ancho 140 ctms., el metro, a. . $ 6.50

Casa Argentina Scherrer
161 Suipacha 185

Venereas-Sifilis-Piel
SECRETAS Y URINARIAS
ESPECIALISTA Dr. P MALVICINO
Cura Rapida de Uretritis Estrecheses Ulceras Prostatitis y sifilis con el subsidio
DE 606-914
TUCUMAN 696 de 8 a.m. á 8 p.m.

Doctor JOSE DE LUCA
Profesor especialista en garganta, nariz y oído. — Atiende de 15 a 17. Calle CANGALLO 1056.

BRONQUITIS-ASMA
Tos, resfríos mal curados, catarros, fatiga, debilidad. - Cura especial. - Rayos X. Dr. P. F. Torrents. Rivadavia 1993. De 14 a 17

BAÑOS DE SOL
Cura de la tuberculosis y enfermedades pulmonares, de la sangre, de los huesos y de la piel. Escrofulosis, raquitismo, debilidad, etc. SOLARIUM DE LA CLINICA del DOCTOR FEINMANN, Rivadavia 1425. — De 8 a 18. U. T. 202, Rivadavia.

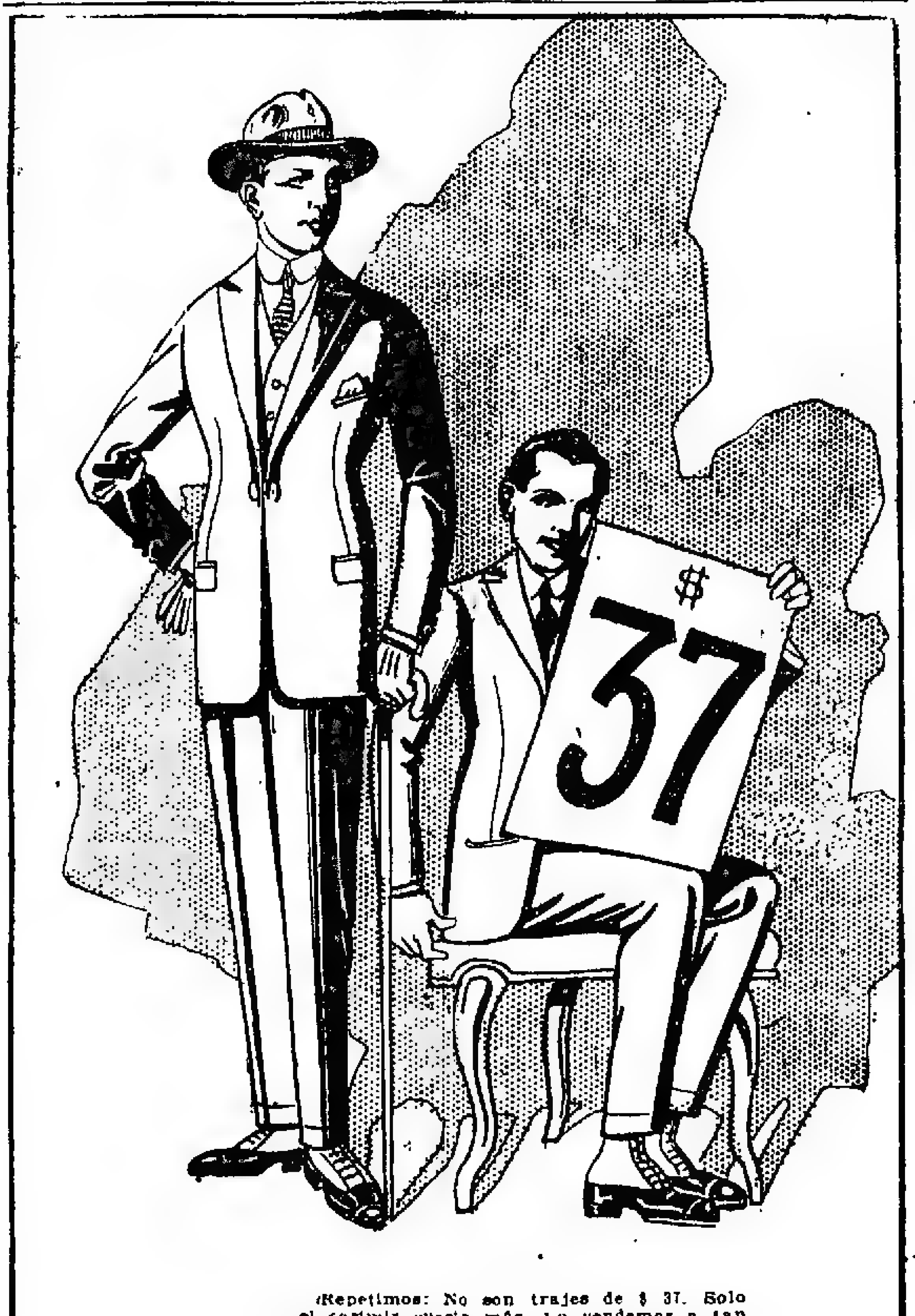

(Repetimos: No son trajes de $ 37. Solo el casimir cuesta más. Lo vendemos a tan bajo precio para no guardarlos para el año próximo, pues no tuvieron salida durante el calor por tu tejido grueso.

Albion House
Cangallo esq Maipú

RIÑON - VEJIGA - PROSTATA
URETRA Y VENEREO AVARIOSIS
Dr. JACINTO MAGALDI
Especialista del servicio de vías urinarias del Hospital de Clínicas y Médico director del Dispensario Anti-venéreo.
BELGRANO 1772. - Consultas de 15 a 18.

Dr. O'FARRELL Profesor de la Facultad. Atiende especialmente enfermedades de señoras, de 14 a 16. — Viamonte 550. v30

SEÑORAS y NIÑAS especialmente
Secretas, Urinarias, Estómago, Vientre, Pulmón y Debilidad
Nuevo tratamiento de la esterilidad en la mujer y de las menstruaciones dolorosas
Dr. SPINEDI - Rivadavia 1359
De 9 a 12 y de 14 a 20 (Domingos de 9 a 12)

ESTOMAGO -- INTESTINOS
Dr. G. BARROS, especialista en la curación radical de la dispepsia, colitis, estreñimiento, gastro-enteritis, dilatación de estómago. Lavalle 1652, de 8 a 19. v30

HEMORROIDES
Cura radical, sin operación ni dolor. INSTITUTO DE FISIOTERAPIA del doctor C. Sánchez Aizcorbe. — Av. de Mayo 1157. De 8 a 19. - Examen gratis.

Dr. ELIZALDE Jefe del servicio de las enfermedades del riñón, próstata, vejiga, etc., en el Hosp. San Roque. Consultas de 15 a 18. Paraguay 987.

FRACTURAS LUXACIONES
Golpes, torceduras, dificultad en los movimientos, por Maso-Kinesterapia, sin drogas. D. GUIU, Sarandí 27. - De 17 a 19.

Prof. TEDESCHI
Cirugía general. — Señoras. Ortopedia Quirúrgica. - Cerrito 1234. - De 15 a 17. U. T. 316 Plaza. Asistencia a domicilio. Consultas gratuit. Domingos 9 a 11. v30

Desgranadoras
"CLAYTON"

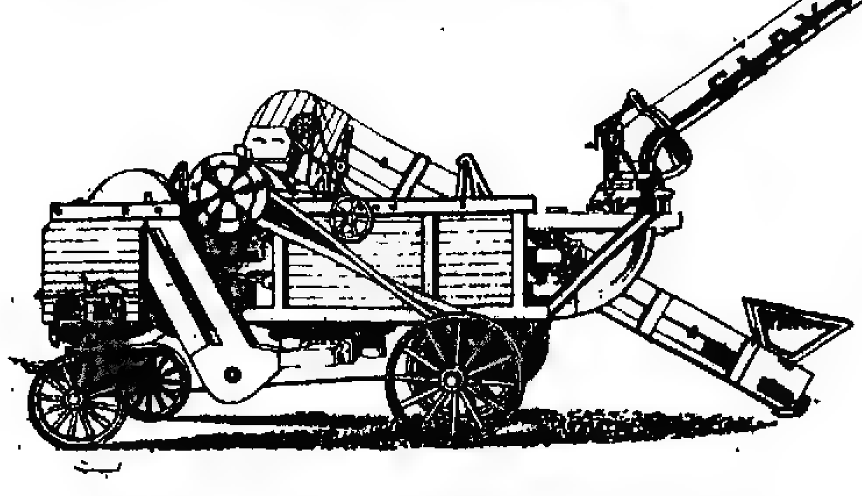

Estas Desgranadoras, de fabricación inglesa, no son igualadas por ninguna otra en cuanto a CAPACIDAD y LIMPIEZA.

JUAN y JOSE DRYSDALE y Cía

ROSARIO — PERU 440 - BUENOS AIRES — BAHIA BLANCA

Ultimos momentos

La Liquidación de Comestibles y Menaje

que día a día llena los salones de La Cooperativa, terminará indefectiblemente el sábado a las 12.30. Un minuto más tarde, y habrá pasado definitivamente esta ocasión única en el año.

La Cooperativa Nacional de Consumos
263 SUIPACHA 275 — 868 SARMIENTO 874

KALISAY
EL MEJOR VINO QUINADO
Lagorio Esparraco y Cía

ENFERMEDADES DEL PULMON E INFECCIOSAS.
Dr. Francisco Destéfano, profesor titular de la Fac. de Medicina. - Paraguay 1840. Lunes, miércoles y viernes, de 14 a 17. v30

Dr. DEGIOVANANGELO
Especialista en garganta, nariz y oídos Sordera, nuevo tratamiento. - Viamonte 1848, de 14 a 17. - Domingos de 9 a 11. v24a.

Izarra D. y Villa: Graciano, Pringles 300; Cust, id 189; Izarra, id 331; Martínez, id 201.
Ocampo y Cía.: Basso, Pringles 90.
La C. de Hacendados: Cordenay, Anguil 293; Paréda, M. Lauquen 320.
Ciceri y Cía.: Hernández, Anguil 219, Berdampe, Lonquimay 116.
Iglesias y B. Chanal: Pecapietra, Lonquimay.
Arancet P. y Cía.: Apostegui, Salliqueló 115; Magaregui, Bocayuva 150, Grendian, Catriló 300, Aroz, Lonquimay 220; Apestegui, Maza 168.
D'Hers F. y Cía.: Maruzarena, Pellegrini 95.
Arrieta y Cía.: Maleplate, Pellegrini 206.
Etcheverría J. S.: Bordampe, Lonquimay 299.
Bunge y Born: Quintana, C. de Alvear 140.
Dodds y D. Ramsay. La Beiga, M. Maiz 155.
Accame, Bellini y Cía.: Diez, Bordonave 207.
Arzeno F. B. y Hnos.: Pipo, Recalde 325.
Bayona Juan: Mapa, Recalde 540.
Crotto Hnos.: Gastara, G. Alvear 100. Moretti, Micheo 100.
Lanús A. E. y Cía.: Rodríguez, Uriburu 183; id, La Gloria 73; Barloia, id 197; Bamendi, M. Riglos 320, Isidro, id 485; Pérez, id 185; Calambe, Murature 115.
Patrón C. y Peró: Suárez, Espigas 330.
Figueras M. y Cía.: Pastor, Dorrego 227.
Santamarina e hijos: Calau, M. Lucila 80.
Puiggrós y Cía.: Risso, Victoria 128
Lanusse P. y A.: Martínez, Murature 200; Ruiz, Espigas 200; Laris, Chinpay 201; Hau, Chillar 310; Gigani, Pringles 356; Falcón, Carhué 171.

Ventas de ayer

Arrieta y Cía.—PELLEGRINI: 184 borregos a $ 12.50; 10 a 10; 115 ovejas [illegible]

Arancet P. y Cía.—MAZA: 114 borregos a $ 14.70. BOCAYUVA: 83 borregos a 14.50; 73 ovejas a 9.60. MAZA: 126 ovejas a 10; 89 borregos a 10.
Alvarez y Speroni—E. RIOS 16 borregos a $ 10; 30 ovejas a 6.
Ardohain e Iturraspe—CABILDO. 44 capones a $ 7; 56 ovejas a 6 70
Avalos, Salazar y Cía.—ALLEM. 150 borregos a $ 9.50, 50 a 7.
Accame, Bellini y Cía. - BORDENAVE 207 borregos a $ 12.
Arzeno F. B. y Hnos.—RECALDE: 27 borregos a $ 10; 170 a 6.50, 28 ovejas a 5.
Bayona Juan—RECALDE 539 ovejas a $ 7.30.
Bunge y Born—D. DE ALVEAR: 140 capones a $ 15.20.
Ciceri y Cía. LONQUIMAY: 112 corderos a $ 10, 189 a 12.
Crotto Hnos.—HENDERSON. 59 ovejas a $ 9, 241 a 6.50, G. ALVEAR: 98 ovejas a 7.60. MICHEO: 70 borregos a 10.00.
Chapar J. y Cía.—A. CORTO: 268 borregos a $ 11 50, M. RIGLOS: 91 ovejas a 5.60, 100 borregos a 8.30, 29 a 7.50. PRINGLES 122 borregos a 9.50; 91 a 7.20; 123 ovejas a 7.90. SALDUNGARAY: 164 capones a 9.60.
D. y D. Ramsay—M. MAIZ: 148 ovejas a $ 9.20
De los Santos J. C. y Cía.—SALLIQUELO: 87 borregos a $ 12.70, 30 ovejas a 6.20.
D'Hers F. y Cía.—M. CAZON: 75 capones a $ 11.40; 51 borregos a 10; 10 a 7.50; 13 carneros a 5.50. PELLEGRINI: 74 ovejas a 8.20; 20 borregos a 12.50.
Etcheverría J. S.—LONQUIMAY: 298 borregos a $ 10.
Goñi I. hijo y Hnos.—M. RIGLOS: 71 borregos a $ 13; 20 ovejas a 8.80; 16 capones a 13.
Ham Patricio—SALTO: 71 ovejas a $ 6.20; 79 capones a 9.20.
Izarra Delhen y Villa — PRINGLES: 200 borregos a $ 13; 115 a 10; 100 a 9; 214 a 4.50; 30 a 8.50; 133 ovejas a 7.40; 110 a 6.50.

Iglesias Bidou y Chanal — ANGUIL: 200 borregos a $ 13.50.
Lanusse P. y A.—CHIMPAY: 121 borregos a $ 9; 80 a 8.30. PRINGLES: 151 borregos a 11.90; 99 ovejas a 8.40; 51 borregos a ; 78 ovejas a 6. ESPIGAS: 24 ovejas a 9.60, 76 borregos a 10.60; 19 ovejas a 7.30, 60 borregos a 10.50; 19 a 6.50. DE LA CANAL: 190 borregos a 9. CHILLAR. 32 capones a 8.70, 158 ovejas a 6.60; 19 borregos a 8. CARHUE 62 capones a 11 37 borregos a 9; 82 ovejas a 6 20; 38 borregos a 6. MURATURE 130 borregos a 9.60; 18 ovejas a 8; 34 a 7. 14 borregos a 7. E. RIOS: 264 capones a 11.10.
Lascurain y Etchegaray—PELLEGRINI. 149 borregos a $ 15.30.
Lalor Juan A. CORTO 154 capones a $ 9.50. 17 ovejas a 7. T. M. ANCHORENA 281 borregos a 14.30. SANTA LUISA 21 borregos a 10.50, 26 ovejas a 8.30, 65 borregos a 7.30, 66 capones a 12.80.
La C. de Hacendados—T. URIBURU: 289 capones a $ 10.80. M. LAUQUEN: 320 capones a 10.30.
Ocampo y Cía.—PRINGLES: 96 ovejas a $ 7.60. 12 DE AGOSTO: 20 borregos a 7. 134 ovejas a 5.50.
Puiggrós y Cía.—VICTORIA: 30 borregos a $ 9.40; 86 ovejas a 6.
Patrón Costas y Peró—ESPIGAS: 128 capones a $ 12.40; 101 ovejas a 7; 75 borregos a 9; 25 a 7.60.
Salaberry y Bercetche — A. VISTA: 179 ovejas a $ 7. R. OTERO: 50 ovejas a 7. LAPRIDA: 161 ovejas a 6.50; 10 borregos a 6. HERMANAS: 192 ovejas a 6.50. PRINGLES: 50 ovejas a 8.30 UDSOND: 61 borregos a 7.30; 80 a 6. A. SAENZ: 170 ovejas a 6.30.
Suc. Beltrán Sansot — PARISH: 185 ovejas a $ 7.90. B. GRANDE: 540 ovejas a 8.70.
Serantes, Calmi y Cía.—SALADILLO: 62 capones a $ 9.20; 39 ovejas a 5.40.
Santamarina e hijos—M. LUCILA: 80 borregos a $ 12.50; 10 a 7.60.
Thompson T. A. y Cía.—VOLUN, [illegible]

Urtasun M. e hijos — SALDUNGARAY. 80 borregos a $ 9.50; 71 a 7; 20 ovejas a 7; 31 a 7.
Unzué, Alzaga y Cía.—D. DE ROSAS: 148 ovejas a $ 7.50.

VALOR DE LAS CASAS Y TERRENOS

GIMENEZ ZAPIOLA, PANELO y Cía.
En Zárate, F. C. C. A. un terreno con superficie de 4.218.49 m. c. en pesos 850. Comprador, Francisco Pastorale.
En Zárate. La duodécima parte de un campo situado en el cuartel 10. Compuesto de 118 hectáreas, 19 áreas, 80 centiáreas, 73 d. c. en pesos 2.670. Comprador, Francisco Pastorale.

ANDRES CORVETTO
Casa Avenida Entre Ríos 2126, de 8m66 por 48.50, en pesos 38.000. Comprador, señor Raúl Perazzo. Con intervención de los señores Otheguy y Fusella.
Terrenos en Vicenta López, en la quinta de Cano, frente a la calle Díaz Vélez, 360 m. c. cada lote, a razón de pesos 9 m. c. Comprador, señor Arístide Sansi.

JUAN JOSE GONZALEZ
Propiedad Santa Fe 2351, en terreno de 17.32 metros de frente por 49.55 metros de fondo en pesos 200.000. Comprador, doctor Publio B. Ferro.

VALOR DE LOS CAMPOS Y GANADOS

BRAVO BARROS y Cía.
Campo en La Magdalena, el Saladero, de Podestá; superficie 79 hectáreas, 11 áreas, 11 centiáreas, en pesos 45.500 (pesos 575 la hectárea). Compradora, señora María Podestá.

PERALTA MARTINEZ Y SERNA
Campo Los Amores, en Santa Fe, departamento Vera, próximo a la estación Los Amores, ferrocarril Santa Fe, [illegible] de $ 3.20 a pesos 7.05 la hectárea. Importa la venta pesos 167.697.59. Compradores señores A. de la Barrera, V. Luque, Agustín Ezeiza, Felipe Flores, Nicolás Caravias, Marcos Feldmann y Bernardo Waserman.

PUBLIO MASSINI y Cía.
Chacra en Pilar, a 15 cuadras de la estación, 37 hectáreas, 12 áreas, 20 centiáreas a pesos 670 moneda nacional la hectárea. Importa pesos 18.171.75 moneda nacional. Comprador, señor Andrés J. Paoli.

ADOLFO BULLRICH y Cía.
Realizaron el 17 del corriente el remate de haciendas anunciado en Clarke, F. C. C. A. obteniendo por vacas con crías al pie, lo que pisa, desde pesos 168 a pesos 82; vacas servidas a pesos 174, 150 y 130: vacas gordas a pesos 135; vaquillonas de 3 años a pesos 184; id de 2 a pesos 106 y 105; id de año a pesos 81. Total vendido pesos 41.167 moneda nacional.
El día 18 del corriente yeguarizos en la exposición-feria de General Villegas, F. C. O., obteniendo por padrillos mest. Shire, pesos 210; potros mestizos Shire, desde pesos 175 a 155; potros mest. Clydesdale, desde pesos 160 a pesos 82; caballos de silla, desde pesos 280 a 210; potrancas livianas, desde pesos 145 a 55; id pesadas, desde pesos 132 a pesos 64; potrancas mest. carrera desde pesos 112 a pesos 45; yeguas y crías al pie, lo que pisa, desde pesos 30 a 25. Total vendido pesos 16.905 moneda nacional, que con la venta anterior importan pesos 58.072 moneda nacional.

MARITIMAS Y FLUVIALES

Servicio de correspondencia
Se distribuirá correspondencia:
El 21, de Europa y Brasil, en el Indiana, con fechas hasta el 28 de marzo.
El 23, de Europa, en el Príncipe, con fechas hasta el 9 de abril.
El 24, de Europa y Brasil, en el Andes, con fechas hasta el 6 de abril.
El 24, de Europa y Canarias, en el Infanta Isabel de Borbón, con fechas hasta el 7 de abril.
El 28, de Norte América y Brasil, en el Aeolus, con fechas hasta el 5 de abril.
El 28, de Europa y Brasil, en el Gelria, con fechas hasta el 11 de abril.
El 4 de mayo, de Europa y Brasil, en el Highland Piper, con fechas hasta el 12 de abril.
—Se despachará correspondencia:
Hoy, a las 11, en el Highland Pride, para Brasil y Europa (alcance el 22, a las 19).
Hoy, a las 8, en el Vestris para Brasil, Barbados, México, Japón, Centro y Norte América (sin alcance).
Mañana, a las 13, en el Ceylán para Brasil, Senegal y Europa (alcance a las 19).
El 23, a las 8, en el Deseado para Brasil y Europa (sin alcance).
El 25, a las 19, en el Duquesa para Gran Bretaña (sin alcance).
El 25, a las 13, en el Porto, para Brasil y Europa (alcance a las 19).
El 26, a las 7, en el Samara para Brasil, Senegal y Europa (alcance a las 19).
El 28, a las 13, en el Príncipe di Udine, para Brasil, Senegal y Europa (alcance a las 19).
El 27, a las 8, en el Desna para Brasil y Europa (sin alcance).

Altura de la marea
En el canal Sur del puerto—A las 6, 23.4 pies; a las 8, 23; a las 10, 22; a las 12, 23; a las 14, 24.8; y a las 17, 25.4. Cuatro pies más en el canal Norte. Viento NNE., NE. y ENE.

Vapores fluviales
Se esperan hoy: Luna de Carmelo, París de Salto y escalas, Ciudad de Montevideo de Montevideo.
Salen hoy: Tritón (a las 14.30) para Salto y escalas, Ciudad de Montevideo (a las 22) para Montevideo, Ciudad de Buenos Aires (a las 10) para Asunción y escalas.

Altura de los ríos
Según los partes oficiales, las alturas de los ríos fueron ayer las siguientes:
Paraná: Corrientes 5.24, Itá Ibaté 2.16, Posadas 1.72 metros.
Uruguay: La Barra 1.05, Santo Tomé 2, Alvear 3.10, La Cruz 3.10, Yapeyú 2.84, Libres 2.84, Monte Caseros 2.24, Concordia 4.28, Colón 2.30, Concepción del Uruguay 1.80, Gualeguaychú 1.26 metros.
Neuquén: Paso de los Indios 1.90 metros.
Limay: Paso de Limay 2.30 metros.
Negro: Choele Choel 1.50 metros.

Llegadas a la rada
Vapor noruego Tordenskjold, de 2 298 toneladas, de Nueva York, con carga general, a C. Bunge.
Vapor holandés Celaeno, de 2.153 toneladas, de Norfolk, con carbón, a la orden.
Vapor inglés Frank Parish, de 1.824 toneladas, de Newport News, con carbón, a F. C. del Sur.
Vapor inglés Canadian Runner, de 3.090 toneladas, de Halifax, con carga general, a la Mala Real Inglesa.
Vapor inglés Wordsworh, de 2.346 toneladas, de Cardiff, con carbón, a Mann, George y Cía.

Movimiento del puerto
Entradas: Vapor norteamericano West Jaffrey, de la rada, en el dique 3, a descargar; id noruego Río de la Plata, de Cristianía, con carga, en el dique A; id holandés Alioth, de Sunderland, con carbón, en el Riachuelo; id danés [illegible] Maersk, de Hamburgo, con carga general, en el dique 2; id japonés Kanagawa Marú, de la rada, en el dique A, a descargar; id argentino Río Negro, de San Antonio, con carga, en la Boca.
Salidas: Inglés Bolivier, del dique A, para Rotterdam, con carga; id Flandrier, del dique 1, para Amberes, con frutos; id Deseado, de la dársena Norte, para La Plata, a completar su carga; francés Lutetia, a las 10, de la dársena [illegible]

Norte, para Burdeos y escalas, con pasajeros y correspondencia; norteamericano Sundance, del dock Sur, para Rosario, a cargar; argentino San Antonio del dique 3, para Porto Alegre, con carga; español Begoña N.o 4, de la dársena Sur, para Bahía Blanca, a cargar; id norteamericano Ossining, del dique 3, para Río de Janeiro y Nueva York, con carga; id noruego Torlak Skogland, del dock Sur, para Bahía Blanca, a cargar frutos para Río de Janeiro; id inglés Halocrates, del dique A, para Hull, con frutos.

Vapores a entrar

Hoy: inglés Canadian Runner, de la rada, en el dique 4, a descargar; holandés Celaeno, de la rada, en el dock Sur, a descargar; brasileño Río de Janeiro, de Río de Janeiro, con pasajeros y carga, en la dársena Norte; belga Suevier, de la rada, en el dique 3, a descargar; inglés Thessaly, de Liverpool, con carga general, en el dique 1; norteamericano Capitol of Nebraska, de Nueva York y Brasil, en el Riachuelo, a descargar.

Vapores a salir

Hoy: inglés San Valerio, del dock Sur, para Tampico, en lastre; italiano Salvatore, de da dársena Norte, para Gibraltar, órdenes, con frutos; francés Dupleix, de la dársena Norte, para El Havre, con carga; noruego Salerno, del Riachuelo, para Nueva York, con carga; norteamericano Mercer, del Riachuelo para Bahía Blanca, a cargar; danés Sonderborg, del dique 3, para Copenhague, con frutos.

Mañana: francés Ceylán, del dique 4, para Burdeos, con pasajeros y carga.

Vapores en viaje

Waldemar Skogland, noruego, salió el 15 de Hamburgo con carga para este puerto; Sanhsenwald, alemán, saldrá el 26 de Santos para este puerto.

Costa Sur

Ayer entró en el Riachuelo, a descargar, el vapor Río Negro, de San Antonio.

—El 7 de mayo saldrá para Río Gallegos y escalas el vapor Presidente Mitre.

Buques surtos en el puerto

Agnello Ciampa, d. 3.	L. A. Huergo, d. car.
Aniwa, d. 1.	M. Washingt., dár. N.
A. del Valle, dár. S.	Margarita, v., R.
Ariadne Irene, d. 2.	Mercer, R.
A V. de Joyeuse, d. 4.	Mincio, v., R.
A. F. Braga, R.	Maasdijk, d. 4.
Altmark, d. 1.	Marie Maersk, d. 2.
Aquidaban, d. 4.	Morinier, d. 1.
Anoth, R.	Miranda, R.
Asgerd, v., dk.	Marpesia, v., R.
Alban, R.	Margaret, v., R.
Amstelland, d. A.	Mariposa, v., R.
Auldgirth, v., R.	Monviso, dk.
Arenas, R.	Marquesa, dár. N.
Bessfield, R.	M. Emilia, v., R.
Barciano, v., R.	Modena, v., R.
Basconia, v., R.	9 de Julio, c., dár. N.
Borglum, d. 4.	Nagara, dár. N.
B. Aires (c.), dár. N.	Novo, v., R.
Blanche, v., R.	Noelle, d. 3.
Ba, v., R.	Nockum, d. 4.
Bournemouth, d. 3.	Northland, v., R.
Belgier, dár. S.	Oreland, dár. S.
Bellatriz, d. 1.	Osterdal, d. 3.
C. de Patagones, v., R.	Ossineke, d. 3.
Curupayty, R.	Pandsay, d. 2.
C. Goldman, v., R.	Pampa, dár. N.
Chilier, d. 1.	Providenza, v., R.
Ceylan, d. 4.	Patagonia, dár. S.
Cáceres, R.	P. Quintana, dár. S.
Camoens, d. 3.	Pelayo, v., R.
Canadian Victor, d. 3.	Pte. Mitre, dár. S.
Carolina, R.	P. di Udine, dár. N.
Cisneros, v., R.	Penrose, R.
Camamú, d. A.	Porto, dár. N.
Chaco, R.	Quinto, d. 4.
Desna, dár. N.	Río Uruguay, dk.
Dublin, d. 2.	Río Negro, (tras.), dár
Dochra, R.	Rindijk, R.
Delambre, dk.	René, v., R.
Devon City, d. 3.	Rovereto, dár. S.
Dupleix, dár. N.	Romney, d. 3.
Duquesa, dár. N.	Rep. Argentina, d. 2.
Dretchterland, d. 1.	Río Negro, R.
Eastney, dár. S.	Río de la Plata, d. A.
Ellopoli, d. 2.	S. Catherina, R.
English Maru, dk.	Sheridan, d. 1.
Fiskjo, v., R.	Samara, d. 4.
Granadero, v., R.	Sailand, d. 1.
H. Frank I, R.	Sagaporack, R.
Hannah, d. 2.	Southampton, d. A.
H. Laddie, d. 4.	San Miguel, R.
Harmonides, d. 1.	San Francisco, R.
Hilarius, d. 3.	Sonderborg, d. 3.
H. Warrior, dár. N.	Segundo, dk.
Henry Smidt, v., R.	Salerno, R.
Imperador, d. 1.	Salvatore, dár. N.
Jata Mendi, d. 4.	Suárez, N. dk.
Jelling, d. 2.	Stanley Hall, d. 1.
Keltier, d. 1.	San Valerio, dk.
Kerésaspa, d. 3.	Tilli, v., R.
Kelvinbrae, d. 1.	Tercero, dk.
Kanagawa Marú, d. A.	Viva, R.
Kinderdijk, R.	Vega, R.
Karlliope, v., dk.	V.F. López, t., dár. N
Laura Skogland, d. 1.	West Eagle, dk.
Lake Ellsworth, d. 1.	West Jaffrey, d. 3.
Lima, d. 3.	Yolanda, v., dk.
Lingo, v., dár. S.	Yildum, dk.
	Zaandijk, R.

Referencias: "dk", significa dock Sur; "d", dique; "dár", dársena; "R", Riachuelo.

Situación de los paquetes postales

Araguaya, inglés, salió el 20 de Río de Janeiro para Southampton.
Almanzora, inglés, salió el 18 de Funchal para Southampton.
Arlanza, inglés, saldrá el 29 de Southampton para ésta.
Aeolus, norteamericano, salió el 6 de Nueva York para ésta.
Andes, inglés, salió el 19 de Río de Janeiro para ésta.
Avon, inglés, el 19 de Lisboa para ésta.
Aurigny, francés, salió el 17 de Dakar para El Havre.
Balmes, español, en Barcelona.
Belle Isle, francés, salió el 18 de Vigo para ésta.
Brabantia, holandés, salió el 19 de Río de Janeiro para Amsterdam.
Córdoba, francés, salió el 17 de Dakar para Marsella.
Cádiz, español, saldrá el 15 de mayo de Cádiz para ésta.
Catalina, español, debe haber salido el 15 de Cádiz para ésta.
Ceylán, francés, saldrá mañana de ésta.
Darro, inglés, salió el 12 de La Plata, para Liverpool.
Deseado, inglés, saldrá el 23 de La Plata para Liverpool.
Demerara, inglés, saldrá mañana de Liverpool.
Desna, inglés, saldrá el 27 de La Plata.
Formosa, francés, llegó el 13 a Marsella.
Francesca, italiano, saldrá el 7 de mayo de Trieste para ésta.
Garibaldi, italiano, salió el 12 de ésta para Génova.
Gelria, holandés, salió el 11 de Lisboa para ésta.
Hurón, norteamericano, salió el 20 de Montevideo para Nueva York.
Highland Piper, inglés, salió el 11 de Vigo para ésta.
Highland Rover, inglés, salió el 6 de La Plata para Londres.
Highland Glen, inglés, llegó el 31 de marzo a Londres.
Highland Loch, inglés, llegó el 14 a Londres.
Highland Laddie, inglés, saldrá el 3 de mayo para La Plata.
Highland Pride, inglés, saldrá hoy de La Plata.
Indiana, italiano, salió el 18 de Santos para ésta.
Infanta Isabel de Borbón, español, pasó el 15 a las 20 por el Ecuador para ésta.
Limburgia, holandés, llegó el 14 a Amsterdam; saldrá el 27 para ésta.
Lutetia, francés, salió el 20 de ésta.
Massilia, francés, saldrá el 23 de Burdeos para ésta.
Malte, francés, llegó el 18 a Londres.
Ouessant, francés, en El Havre.
Mendoza, francés, debe haber salido el 16 de Marsella.
Príncipe di Udine, italiano, saldrá el 26 de ésta.
Pays de Waes, inglés, salió el 17 de Plymouth para Amberes.
Princesa, inglés, salió el 2 de Londres para ésta.
Principessa Mafalda, italiano, salió el 18 de Río de Janeiro para Génova.
Reina Victoria Eugenia, español, llegó el 19 a las 18 a Cádiz para Barcelona.
Re Vittorio, italiano, saldrá mañana de Génova.
Sierra Ventana, francés, llegó el 19 a Pernambuco para Burdeos.
Samara, francés, saldrá el 26 de ésta.
Tomaso di Savoia, italiano, pasó el 18 por Gibraltar para Génova.
Valdivia, francés, salió el 16 de ésta para Marsella.
Vasari, inglés, en Nueva York.
Vestris, inglés, saldrá hoy de La Plata para Nueva York.
Vauban, inglés, salió 9 de Río de Janeiro para Nueva York.

—En la sección telegráfica encontrará el lector las informaciones marítimas de última hora.

Puerto de La Plata

Entrada: vapor inglés Deseado, de Buenos Aires, a completar su carga.

Puerto de Montevideo

Llegaron los vapores: norteamericano Capitol of Nebraska, de Barcelona; inglés Thessaly, de Liverpool; id Highland Enterprise, de Punta Arenas; holandés Albireo, de Bremen.

SOLICITADAS

GASES VENENOSOS QUE CAUSA LA ACIDEZ

Nada debilita tan rápidamente las fuerzas y la vitalidad como el estado estropeado del estómago. La mayoría de los casos de extrema nerviosidad se debe a la defectuosa asimilación de los alimentos. La acidez, o lo que ordinariamente se llama un estómago agrio, es uno de los primeros indicios del desorden estomacal, y de no corregirse se desarrolla la dispepsia crónica. La Magnesia Bisurada neutraliza rápidamente la acidez peligrosa, y evita la fermentación de los alimentos. Se vende en todas las farmacias en polvo o pastillas, a $ 2 min. el paquete, y se garantiza que dará satisfacción o se devolverá...

FONOGRAFOS
Finos desde 40 hasta $ 400
TOSI HNOS.
MAIPU 241
BUENOS AIRES
CATALOGO
ILUSTRADO GRATIS
Ventas por mayor y menor.
DISCOS
NOTABLE SURTIDO

APARATOS
Y
Accesorios Fotográficos
KODAK
A. GRIMALDI & Cía.
FLORIDA 118 — RAMBLA 149
Bs. Aires — Mar del Plata

ENFERMEDADES DE SEÑORAS
MATRIZ — OVARIOS — PARTOS
RAYOS X
Doctor MANUEL COPELLO
del Hospital Rawson
Calle MORENO 835 — U. T. 7853, Libertad. De 14 a 17.

SECRETAS URINARIAS PIEL 914
Dr. CACERES, de los Hospitales St. Louis y Cochin de PARIS. Curaciones rápidas sin dolor. Abonos económicos CORRIENTES 675, de 8 a 10. v23

ESTOMAGO
Dispepsia, dilatación, colitis, estreñimiento, gastro-enteritis. Enfermedades del hígado y del vientre en general. Rayos X. Examen gratis. Dr. C. SANCHEZ AIZCORBE, médico especialista.—Av. de Mayo 1157. De 8 a 19.

CINTURA ELASTICA
sin ballenas, para personas que no usan corsé
Precio según el ancho
Cts. 25 30 35 40 45 50
$ 25 30 35 40 45 50
CASA PORTA
PIEDRAS 341
Medias elásticas, Fajas, Espalderas, Vendas de todas clases, Bragueros, etc.
PIDAN PRECIOS

Dr. G. SISTO Profesor sup. de clínica infantil. — Jefe del servicio de clínica del Hospital Alvear. — Calle TALCAHUANO 1042. — De las 14 a las 16. U. T. 3283, Juncal.

Dr. Muñoz del Solar
Médico-director Disp. del Hosp. Argerich
Tratamientos modernos de las clínicas de París, Londres y Berlín. - Electricidad médica. Hemorragias. - Pulmón, estómago, intestinos, hígado, riñón. - Ciática, diabetes, reumatismo, debilidad. - Secretas. - Calle MAIPU 812. De 15 a 18. - U. T. 656, Avenida.

HERNIA
Reducción garantida sin operación y sin molestias con el New Elastic Trus. Suave y eficaz, este aparato permite todo trabajo, no incomoda y asegura la curación progresiva de las hernias con rapidez y seguridad. — S. BAER, especialista. - 673 Sarmiento 673, 1er. piso, de 9 a 11 y de 13 a 19. v22

Sanatorium Lavalle
Director: Dr. JOSE V. VARALLA
Calle LAVALLE 1750-52
Pensiones de lujo y económicas. — Salas de operaciones modelo. — Servicio médico permanente. - Los enfermos pueden ser operados por médicos de su confianza.

ALMACENEROS
Hay un gran stock para vender barato de:
EXTRACTO DE TOMATE, envasado en latas de 100, 200, 500, 1.000 y 3.000 gramos.
SALSA DE TOMATE en latas de 200 y 500 gramos.
PASTA DE TOMATE en barriles de 100 y 200 kilos.
FABRICACION NACIONAL
de calidad superior e inmejorable presentación.
Marcas acreditadas
PUEYRREDON 981 - Bs. Aires

Doctor BELGERI Médico de servicio de ojos del Hospital de Clínicas. Jefe del consultorio del Hospital Alvear. — Bmé. MITRE 918. - De 15 a 17. U. T. 240, Rivadavia.

Dr. BARRIO
Médico. Jefe de sala Hospital Muñiz. Pulmón (tuberculosis), Corazón, Estómago. Rayos X. - Talcahuano 1205, de 14 a 17. v27

Dr. Noceti
Profesor suplente de la Facultad
Enfermedades de los OJOS y ANTEOJOS
Calle Maipú 535. De 15 a 17. v30

Dr. TORTI
Secretas, Urinarias y Piel. Curación científica de la debilidad general. - Avariosis, Riñones. Vejiga y próstata. - MORENO 925, de 9 a 11 y de 15 a 18.30. v30

JUGO DE UVA Sin alcohol
TIRASSO
DEPURATIVO Y REFRESCANTE

Dr. TESTA — ELECTRICIDAD MEDICA
RAYOS X para Internas, Tuberculosis, Reumáticas, Nerviosas, Piel
ESMERALDA 477. De 9 a 12 y 14 a 18

ESTOMAGO
Dr. RAFFO INTESTINOS. RAYOS X. - SANGRE.
De 16 a 18. - VIAMONTE 1617. v30

GRAN VENTA DE OTOÑO

LOS PRECIOS MAS VENTAJOSOS

en artículos de excelente calidad, se los ofrece actualmente esta casa.

SOLICITAMOS SU VISITA

para que pueda apreciar el conjunto de NOVEDADES para OTOÑO e INVIERNO, que recientemente hemos recibido.

Sedas y Tejidos

SATIN MOUSELINE, pura seda, especial para vestidos de fiesta, surtido completo de colores. Ancho 100 centímetros, el metro . . . $ 4.90

LUMINEUSE de riquísima seda, calidad excepcional, para "haute costura", colores lisos, el metro, pesos . . . 8.90

PANAS inglesas auténticas, lavables, especiales para vestidos, calidad muy buena. Ancho 50 centímetros, el metro . . . $ 2.25

TERCIOPELO COTELE, acordonado menudo, muy flexible, completo surtido de colores, apropiado para vestidos y tapados. Doble ancho. El metro, que valía $ 9.90, a . . . $ 3.90

JERSEY TRICOT, punto grueso, especial para Otoño e Invierno, calidad superior. Gran variedad de anchos, estilos y colores. El metro, desde . . . $ 13.90

FRANELETA inglesa, rayada, artículo de excelente calidad. El metro, precio extraordinario, pesos . . . 0.65

VELOURS de pura lana, ancho 140 ctms., tejido grueso, especial para tapados; surtido completo de colores de moda. Valían $ 15.90, rebajado el metro, a pesos . . . 7.90

BOMBASIES Velours de excelente calidad, lisos y con dibujos novedosos. Precio especial, el metro . . . $ 0.95

SARGAS, GABARDINAS y TRICOTINAS; diversidad de estilos y colores, calidad muy buena, doble ancho, el metro . . . $ 3.50

EPONGEE de LANA, calidad inmejorable, completo surtido de colores de moda. El metro, precio excepcional . . . $ 1.45

MOLETONES de doble faz, calidad superior, lisos y de fantasía. El metro . . . $ 2.25

BRAMANTE lavado de excelente calidad, ancho 88 ctms. La pieza de 20 yardas . . . $ 14.50

BOMBASI piqué blanco, con mucha frisa, calidad superior. Ancho 70 centímetros; el metro, pesos 1.75, 1.50 y . . . $ 1.25

Artículos de Abrigo

ENAGUAS de punto para señoras, artículo de buena calidad y de mucho abrigo, en colores: beige, rosa y gris . . . $ 7.50

SACOS de pura lana, para señoras, elegante modelo, con cuello y adornos en rico tejido Pyrenées, diversos colores. Talles 46 al 54 . . . $ 13.90

CAMISETAS para hombres, buen algodón francés, fantasía a rayas, mangas largas. Precio de gran ocasión . . . $ 1.95

MEDIAS para hombres, algodón de excelente calidad, punto grueso, de mucho abrigo, colores surtidos. El par . . . $ 0.95

DELANTALES BOMBACHAS para niñas y varoncitos, en bombasí y viyella de algodón, buena calidad. Años 1 a 4 . . . $ 4.50

FRAZADAS blancas de pura lana, artículo de excelente calidad y de mucho abrigo. Para cama camera, $ 18.90 y para plaza y media . . . $ 10.90

Las mismas, en color gris, para una plaza, pesos 8.50 y . . . $ 6.90

CAMISETAS de algodón con frisa, para niños, color crema, artículo de mucho abrigo. Para años: 13 a 14, $ 3.95; 11 a 12, pesos 3.75; 9 a 10, pesos 3.50; 7 a 8, pesos 3.25, 5 a 6, pesos 2.95, y 3 a 4 $ 2.75

DOS OFERTAS EXTRAORDINARIAS

MEDIAS negras de pura seda, muy alta, con costura, para señoras, reforzadas en buen algodón mercerizado. Artículo de excelente calidad. Precio especial. El par, a . . . $ 2.50

ELEGANTES BATONES, dos modelos distintos, confeccionados en bombasí fantasía de buena clase, colores y dibujos de moda, adornados con bordaditos y bieses. Talles 44 a 54; precio de ocasión . . . $ 7.50

A LA CIUDAD DE LONDRES
C. PELLEGRINI Y CORRIENTES

PRECIOS INVEROSIMILES

Primera oferta del año que podemos calificar

RECORD DE LA BAJA DE PRECIOS

ESPECIALIDAD EN OBJETOS PARA REGALOS

ESTUCHE con fino juego manicura de cuádruple plata, compuesto de 5 piezas, al precio inverosímil de . . . $ 8.90

EMBALAJE GRATIS

BONITA BOMBONERA de cristal, con asa de metal plateado, al precio de $ 0.70

FINAS MACETAS de mayólica inglesa, con elegantes decorados de ctms. 26x20, $ 6.60; de ctms. 20x16, al precio de . . . $ 3.95

FRUTERA o PANERA en electro plata calada, de ctms. 23x9 de alto, al precio de . . . $ 4.90

Finísimos JUEGOS de CEPILLOS en electro plata, con artísticos cincelados, en estuche, compuesto de 7 piezas, a $ 52; de 6, a $ 45; de 5, a $ 37; de 4, a $ 27.80, y de 3 piezas, al precio de . . . $ 21.20

ESTUCHE con dos servilleteras de plata 800 sellada, a . . . $ 19.50

Otros de metal blanco plateado, al precio de . . . $ 4.25

ESTUCHE con dos tazas para café, de porcelana con oro y cucharitas en fino metal, al precio de . . . $ 5.95

CENTRO de MESA, compuesto de 5 floreros en fino cristal verde con armazón en cuádruple plata calada, al precio de . . . $ 37

ULTIMOS 3 DIAS DE OPORTUNIDADES - A PRECIOS - INVEROSIMILES

FINO MARCO de bronce cincelado tamaño 10 ctms., al precio de . $ 2.95

BONITO MARCO de bronce cincelado, tamaño postal, al precio de $ 2.75

MARCO de cedro lustrado tamaño postal, con cristal, al precio de . . . $ 0.75

JARRA de metal con elegantes cincelados, capacidad litros 1 1/2, al precio de . . . $ 22.—

CARTERA para señoritas en fino cuero negro, marrón, azul, con espejo y monedero con aplicaciones filete, plata 800, al precio de . $ 4.75

Finísimo Pulverizador de cristal Baccarat al precio de $ 5.95

JUEGO de TRINCHAR, en alpaca labrada, al precio de . . . $ 6.90

Para el interior, a sólo . $ 7.35

JARRITO en cuádruple plata, al precio de . . $ 2.95

CENICERO de bronce, artículo de gran duración, al precio de . . . $ 0.85

TELEFONOS Unión T. Rivadavia 1424 y 1425 Con 7 aparatos internos COOPERATIVA T. CENTRAL

PEDRO BIGNOLI
SARMIENTO 1002 — ESQUINA C. PELLEGRINI 300
SIN SUCURSALES

LOS PEDIDOS QUE SE NOS FORMULEN DEL INTERIOR LOS ATENDEMOS CON LA MAYOR PRONTITUD.

BAZAR — MENAJE — PARAGUERIA — BASTONES — SOMBRILLAS — ABANICOS
TALLERES PARA COMPOSTURAS EN GENERAL — CASA FUNDADA EN EL AÑO 1868

500 bañaderas
800 palanganas y lavatorios

Por orden de la Fábrica,

Realizamos su liquidación por presentar pequeños desperfectos.

Hay además inodoros, piletas, etc., que también tenemos orden de liquidar.

Concreto Nº 3

Nuestra propaganda práctica. Un cuarto de baño compuesto de 18 piezas, por

$ 150.-

En estas ocasiones no conviene demorar la compra.

Los primeros compran siempre las piezas de mejor presentación

Heinlein & Cía

Plaza Congreso
1402 Av. de Mayo 1500
- Buenos Aires -

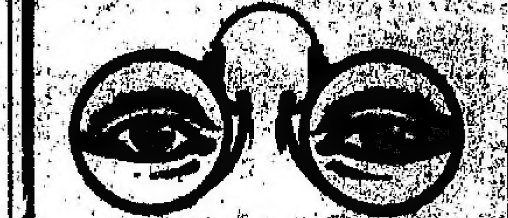

Instituto Optico Oculístico A. GARBARINO
No ve bien con los anteojos que usa? Sufre dolores de cabeza? Persisten los mareos? Tiene náuseas y vómitos? Consulte a nuestros especialistas quienes lo examinarán gratuitamente.
Devolvemos el importe de todo trabajo que no satisfaga.
EXAMENES DE LA VISTA GRATIS
288 Esmeralda 288. - U. T. 3696, Rivadavia. La casa no tiene sucursal.
Nota: Atendemos pedidos del interior; prospectos gratis.

Dr. IZZO ESPECIALISTA: pulmones, corazón, estómago y enfermedades de la sangre. La tuberculosis se cura. Tratamiento nuevo y eficaz. Rayos X. - VICTORIA 1453, de 8 a 11 y de 13 a 18. 1p

Dr. F. E. GIARLO
Cirujano del hospital Piñero. Cirugía y enfermedades de señoras. CANGALLO 1400. De 15 a 17, U. T. 2052, Libertad. v15jn

Dr. Rapoport
Especialista: Piel, Secretas, Sífilis, Urinarias. - Se mudó a Corrientes 1159. De 15 a 17; Obreros de las 18 a las 20. v30

Secretas - Sífilis - Piel
Dr. Saraceni
ESPECIALISTA
Riñón - Vejiga-Uretra - Prostata
CURA RAPIDA de SECRETAS y Piel
Uretritis - Gota militar - Estrechez - Ulceras
Debilidad - Eczemas - Cirugía - Cura de la
AVARIOSIS con aplicacion sin dolor del
606 - 914
ENFERMEDADES DE SEÑORA
CORRIENTES 1777 - 9 a 11 y de 14 a 20
v30

Instituto Médico
del Dr. Ruiz Gutierrez
Instalación completa para la aplicación de electricidad médica, baños de luz, hidroeléctricos, etc., en la curación del reumatismo, ciática, parálisis, tartamudez, histerismo, insomnio, neurastenia y demás afecciones nerviosas. Igualmente en la dilatación de estómago, estreñimiento, colitis. Vacuna para la debilidad general pretuberculosa. Inhalaciones para el asma, bronquitis. Rayos X.—Consultas de 9 a 12 y de 14 a 19.
1680 - CANGALLO - 1680

AFECCIONES SECRETAS
Génito-urinarias y de la piel.—Debilidad orgánica, agotamiento, neurastenia, etc.—Consultorio del especialista Dr. Cantarell, LAVALLE 910.—De las 14 a las 17.

VITAFENA
9 ESPECIFICOS VETERINARIOS
Curan todas las enfermedades de los animales
El Nº 6 Gallinas, Pollos, Pavos y Pájaros
Cura Diarrea, Viruela, Llagas, Moquillo, etc.

Precio del frasco $ 1.20
FOLLETOS Y PEDIDOS
BOLIVAR 173 - Buenos Aires

Dr. Dinkeldein
Ex médico interno del Hospital Alemán. Especialista de enfermedades internas, de la Sangre y Secretas. Consultas de 9 a 11 y de 16 a 18. - CORRIENTES 1677. 1p

SECRETAS URINARIAS AVARIOSIS **914**
Dr. LAMA. -- Curación rápida y sin dolor. PARANA 166. Abonos económicos de 8 a 18.

ESTOMAGO
ESPECIALISTA
Intestinos, Vientre, Debilidad, Enflaquecimiento, Sangre y Pulmón
Dr. SPINEDI - Rivadavia 1359
De 9 a 12 y de 14 a 20 (Domingos de 9 a 12)
v30

ALMORRANAS
Cura radical sin operación y sin dolor. Consultas: $ 5. De 10 a 12 y de 18 a 19. Dr. Ramos Carrión, Carlos Calvo 1782. v16

Dr. JOSE INGENIEROS Enfermedades nerviosas. — Consultas todos los días de 16 a 18. Calle VIAMONTE 776. v30

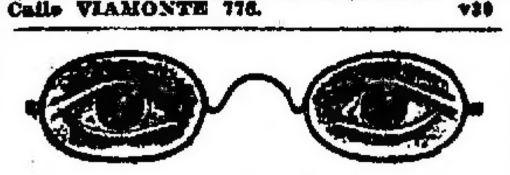

Examen gratis de la Vista
Si Vd. sufre dolor de cabeza o tiene la vista débil, consulte con toda confianza a
ADOLFO PANIZZA y Cía.
122, C. Pellegrini 122, Bs. Aires
Anteojos y lentes enchapados en oro fino inalterable, desde $ 8.—
A precios módicos atendemos las recetas de médicos oculistas.
Conserve este aviso. Cada vez que lo presente al abonar sus compras obtendrá 5 o|o de descuento.

TUBERCULOSIS
y enfermedades del pecho y vías respiratorias, tos persistente, esputos de sangre, debilidad, pérdida de apetito y peso. Curación por el tratamiento del Sanatorio Inglés de Temperley, F.C.S. Pensiones varias. - 20 minutos de Bs. Aires.

"Los Lutos"
445-C. PELLEGRINI-445
ENTRE CORRIENTES Y LAVALLE
En circulación el Catálogo N.o 25

Doctor ENRIQUE FEINMANN
Tratamiento de las enfermedades pulmonares. — Reumatismo y venéreas: de 9 a 11. Corazón, estómago y nerviosas: de 14 a 17. Calle RIVADAVIA 2235.—Unión Telef. 385, Rivadavia. perm.

REUMATISMO - ASMA
DIABETES (sin régimen)
Curación radical por métodos nuevos. Baños eléctricos, Rayos X, etc. Clínica MODERNA, del Dr. LUNA, Suipacha 128, de 11 a 15. v25

Secretas - Venéreas
Dr. L. VETERE De la Universidad de Nápoles y Buenos Aires. Ex médico del Hosp. Italiano.-Cura rápida, enfermedades venéreas, internas, señoras y cirugía. Rivadavia 1. 1895.-U. T. 479 Buen Orden. - De 9 a 12 y de 15 a 17. v15ab

DR. LORENZO COSTA
Abogado. - Estudio: BELGRANO 1940
Atiende asuntos en la capital federal y provincia de Buenos Aires.

¿Cuáles son las características que compendian la poética belleza de una rosa? Frescura, lozanía, suavidad, delicadeza y fragancia.
Esas mismas son las que usted, señora, puede comunicar a su rostro si tiene la acertada previsión de adoptar como hábito el uso constante del

Polvo Graseoso LEICHNER

Con las maravillosas propiedades de este artículo de tocador, no superadas hasta ahora, habrá usted idealizado los encantos de su rostro, embellecido el cutis con aquellos envidiables atractivos faciales e impregnado la piel con el delicioso y auténtico perfume de las más exquisitas flores.

• • • •

NOTA — Todas las señoras consumidoras del POLVO GRASEOSO LEICHNER pueden recibir gratuitamente "EL ECO DE LA MODA", revista ilustrada de arte, elegancia y distinción en el vestir, si la solicitan al Sr. Gerente de la Agencia de Publicidad Cenit, calle Guardia Vieja 4439, Buenos Aires, acompañando al pedido la mitad de la estampilla fiscal, donde aparece el nombre POLVO GRASEOSO LEICHNER, que lleva adherida cada caja de este artículo.

AVISOS FUNEBRES

SEPELIOS

✝ ELBIA FLOR ROSSATTI.—q. e. p. d. —Falleció el 20 de abril de 1921, confortada con los auxilios de la santa religión y la bendición papal.—Sus padres Pedro V. Rossatti y Rafaela G. de Rossatti, sus hermanos Alba Violeta, Everilda Iris, Pedro Venancio y Sol Floreal, sus tíos, (presente y ausentes) y demás deudos invitan a sus relaciones a acompañar los restos de la extinta al cementerio del Oeste hoy jueves 21 a las 9.30. Unica invitación. El duelo se despedirá por tarjeta. Casa mortuoria, Arenales 1919. Carruajes casa Lázaro Costa, Callao y Santa Fe y Rioja 280.

✝ ELOISA ROMANO.—q. e. p. d.—Falleció el 20 de abril de 1921.—Su padre Silvestre Romano (ausente); sus hermanas María, Carmen Amada R. de Ortolanio y Angélica (ausente); su hermano político Humberto Ortolanio; sus sobrinos José, Aida, Catania y Armando Romano, y demás deudos invitan a sus relaciones a acompañar los restos de la extinta al cementerio del Oeste, hoy jueves 21 a las 14. El duelo se despedirá por tarjeta. Se ruega no enviar coronas. Casa mortuoria, Pueyrredón 1237. Carruajes casa Lázaro Costa, Callao y Santa Fe y Rioja 280.

✝ MARIA DURANTE DE MATURANA.—q. e. p. d.—Falleció en Jesús María (Córdoba) el 20 de abril de 1921.—Su esposo el doctor Custodio Maturana; sus padres Alfonso Durante y Tomasa Cruz de Durante; sus hermanos Amalia Teresa, Carmen, Fermina, Alfonso y Aurelio Jorge; sus hermanos políticos; su señora abuela María O. de Cruz; tíos, sobrinos, primos y demás deudos invitan a sus relaciones a acompañar los restos de la extinta al cementerio del Norte, mañana viernes 22 a las 8.30. La comitiva fúnebre partirá de la estación Retiro (F. C. C. C.) a la hora indicada. El duelo se despedirá por tarjeta. Carruajes casa Lázaro Costa, Callao y Santa Fe y Rioja 280 v22

✝ MARIA PANTALAN DE GIORGI.—q. e. p. d.—Falleció el 20 de abril de 1921. Su esposo Nicolás Giorgi, su padre Nicolás Pantalán y demás deudos invitan a sus relaciones a acompañar los restos de la extinta al cementerio del Oeste hoy jueves a las 9. Casa mortuoria: Bermejo 1183. El duelo se despedirá por tarjeta. Carruajes casa Perissé, Entre Ríos 830.

✝ JULIA N. DE GUIÑAZU—q. e. p. d.—Falleció el 20 de abril de 1921, con los auxilios de la santa religión: sus hijas Clara Hotsiam y Julia Guiñazú de Alkaine, su nieta Estela Julia Alkaine, sus hermanas políticas, sobrinos, primos y demás deudos, invitan a sus relaciones a acompañar los restos de la extinta al cementerio del Norte, hoy 21 a las 16. Casa mortuoria, Larrea 918. Carruajes en la casa Iribarne, Callao 416 y José E. Uriburu 1380.

✝ JACINTO E. CAMPUZANO, guerrero del Paraguay—q. e. p. d.—Falleció el 20 de abril de 1921, confortado con los auxilios de la santa religión y la bendición papal. Su hermana Damiana C. de Gonsález; Dolores C. de Almachea; Manuel Campuzano (ausente), Eliseo Campuzano; sobrinos, primos y demás deudos, invitan a sus relaciones a acompañar los restos al cementerio del Oeste, hoy a las 15. Casa mortuoria, España 1481. Se despide por tarjeta. Servicio casa Iribarne, Callao 416 y José E. Uriburu 1380.

✝ JUANA DE ANDRES DE REGUERA —q. e. p. d.—Falleció el 20 de abril de 1921, confortada con los auxilios de la santa religión. Su esposo, Agustín Reguera; su señora madre, Catalina Huarte de de Andrés (ausente); sus hermanos Angela de A. de Alvarez, Serapio, Aniceta de A. de Idoate (ausente), Bonifacio; sus hermanos políticos, tíos, sobrinos, primos y demás deudos, invitan a sus relaciones a acompañar los restos de la extinta a la estación Constitución, hoy jueves 21, a las 20, para ser conducidos a Juárez (F. C. S.) con el tren de las 21.15. Casa mortuoria, Victoria 1590. Nota: Carruajes en la casa Iribarne, Callao 416 y José E. Uriburu 1380.

✝ ROSA TATONELLI—q. e. p. d.—Falleció el 20 de abril de 1921.—Su padrastro José Lerchundi y Graciana H. de Lerchundi; sus hermanos Graciana, Juana, Faustino y Juan Antonio; su hermano político, tíos, primos, sobrinos y demás deudos, invitan a sus relaciones a acompañar los restos al cementerio del Oeste, hoy 21, a las 10. Casa mortuoria, Salta 345. Nota: Carruajes en la casa Iribarne, Callao 416 y José E. Uriburu 1380.

✝ JOSE LUIS SILVA—q. e. p. d.—Falleció el 20 de abril de 1921—Su esposa Amelia Pérez de Silva; sus hijos José Luis; Oscar R., Osvaldo A., Amelia Haydée y Aurora Zulema; sus hermanos, sobrinos y demás deudos invitan a sus relaciones a acompañar los restos del extinto al cementerio del Oeste hoy jueves 21 a las 10. Casa mortuoria, Federico Lacroze 2233. Carruajes casa Pedro A. Moreyra, Rioja 170.

✝ JOSE LUIS SILVA—q. e. p. d.—Falleció el 20 de abril de 1921. El Rectorado y el Círculo de Profesores del Colegio Nacional "Mariano Moreno" invitan a los profesores a acompañar los restos del extinto al cementerio del Oeste, hoy jueves 21, a las 10.

✝ JOSE LUIS SILVA—q. e. p. d.—Falleció el 20 de abril de 1921. La Asociación El Magisterio invita a sus asociados a acompañar los restos del extinto al cementerio del Oeste, hoy jueves 21, a las 10. Casa mortuoria, Federico Lacroze 2233. Carruajes, casa Pedro A. Moreyra, Rioja 170.

✝ JOSE COSSELLI—q. e. p. d.—Falleció el 20 de abril de 1921.—Su esposa Carmen S. M. de Cosselli; sus hijos Juan Bautista, María Esther, Luisa Jacinta y Carmen; sus hermanos Luisa C. de Zanola y Juan Bautista Cosselli; su hermano político Cirilo Zanola; tíos, primos y demás deudos invitan a sus relaciones a acompañar los restos del extinto al cementerio del Oeste, hoy jueves 21 a las 15. Se ruega no enviar coronas. Se despedirá por tarjeta. Casa mortuoria, Merlo 3863. Nota: Carruajes casa Barberis, Belgrano 3781.

✝ PEDRO JUAN DISCACCIATI.—q. e. p. d.—Falleció el 20 de abril de 1921, confortado con los auxilios de la santa religión y la bendición papal.—Su esposa Luisa M. de Discacciati, hijos Julia D. de Selvais, Emilia D. de Mocchetti, Pedro, José, Juana Anunciación, Luis y María Luisa, hijos políticos Víctor Selvais y Juan Mocchetti, hermanos Antonio, César y Josefa (ausentes), hermanos políticos, nietos, sobrinos, primos y demás deudos invitan a sus relaciones a acompañar los restos del extinto al cementerio del Oeste, mañana viernes 22 a las 10. Unica invitación. El duelo se despedirá por tarjeta. Se ruega no enviar coronas. Casa mortuoria, Añasco 875. Nota: Carruajes en la empresa de Luis y Renato Bietti, Arenales 2829. v22

RATOL
EL PELIGRO DE LA PESTE BUBONICA
TRASMITIDA DIRECTAMENTE POR LA RATA AL HOMBRE
La Municipalidad de Buenos Aires ha hecho un llamado al pueblo, aconsejando la destrucción de este terrible roedor, por considerar que su propagación es fatal para la salud del hombre. Destruya Vd. en poco tiempo esta plaga, con el uso del Ratol, de infalibles resultados. Pídalo en todas las ferreterías y farmacias. Se expende en envases de 50, 100, 250 y 750 grs. Depositarios generales: Buffum y Brown, Av. de Mayo 1158. Buenos Aires. U. T. 7472 Libertad.

Dr. VILA Especialista nerviosas e internas en general. Sangre. Electricidad. Rayos X. - Cangallo 2158. - Lunes, miérc. y vier., de 9 a 11 y 14 a 17. v7m

Corazón, Estómago y Pulmones
Dr. Dávison. - Ex médico interno Hosp. Real de Edimburgo - Rayo X - Horas de consulta: de 13 a 16 (1 a 4). B. Mitre 1417. v26

ENFERMEDADES NERVIOSAS Dispepsia nerviosa, parálisis, neuralgias, ciática, insomnio, falta de vitalidad, neurastenia. Cura radical. Doctor G. BARROS, Lavalle 1652, de 8 a 10. v30

VACUNAS CARBUNCLO: 0.15 la dosis
MANCHA - SEPTISEMIA
LIGNIERES HERMANOS
748, Pueyrredón. - Buenos Aires. v25

A los señores Industriales y Comerciantes
ANTONIO CANTONE
Hace saber: Que habiendo quedado definitivamente resuelto el conflicto obrero que tenía pendiente; desde la fecha están en venta todas las maquinarias, modelos, materiales y enseres de los talleres metalúrgicos y fundición de la calle Herrera 401|17.
U. T. 885, B. Orden—Coop. Telf. 515 Sur
Acero NOVO y NOVO SUPERIOR
v21

Un Resfriado Mal Cuidado
es una puerta abierta
á todas las ENFERMEDADES
de la GARGANTA, de los BRONQUIOS
y de los PULMONES
¡NO DESCUIDE V. JAMAS UN CONSTIPADO!
PUEDE V. CUIDARLO
EN POCOS DIAS, Y A POCO COSTO
CON EL EMPLEO DE LAS
PASTILLAS VALDA
ANTISÉPTICAS
Pero, sobre todo, no emplee V. sino las
VERDADERAS
PASTILLAS VALDA
las que se venden solo
EN CAJAS
con el nombre VALDA
en la tapa y nunca
de otra
manera.

(10)

A. CONAN DOYLE

EL MUNDO PERDIDO

Y lord Roxton chasqueó la lengua. Tal vez me detengo demasiado en esta primera entrevista. Pero lord Roxton va a ser por muchos días mi compañero y por eso he tratado de describirlo tal como me apareció aquella noche, en la originalidad de sus maneras, de sus pensamientos, de su lenguaje. Necesitó, para arrancarme de su compañía, la obligación de ir a dar cuenta de la sesión. Cuando lo dejé, sentado bajo la claridad rosada de las lámparas, estaba engrasando su fusil y sonreía pensando en nuestras próximas aventuras. Evidentemente, para compartir conmigo los probables peligros que me esperaban, no habría podido encontrar en toda Inglaterra un cerebro más frío y un corazón más valiente.

Aunque muy fatigado por los acontecimientos excepcionales de aquel día, me quedé buena parte de la noche conversando con Mc. Ardle. Le expuse los hechos de tal suerte que creyó deber enterar de ellos al día siguiente al director, sir George Beaumont. Convinimos en que enviaría al diario relatos detallados de mi viaje y que estos relatos tomarían la forma de cartas dirigidas a Mc. Ardle y que, o bien la "Gaceta" las publicaría a medida que las fuera recibiendo, o las reservaría para una publicación ulterior, según quisiera el profesor Challenger, puesto que ignorábamos todavía las condiciones que éste habría de imponer para proporcionarnos los medios de dirigirnos a un país desconocido. Le interrogamos por teléfono; comenzó por fulminar contra la prensa, y concluyó por prometernos que si le hacíamos saber en qué vapor nos embarcaríamos, nos daría a la salida las indicaciones que juzgara convenientes. Una segunda llamada nos valió los gemidos de su mujer, quejándose de que estuviera ya en una violenta cólera y suplicándonos que no lo exasperáramos. La tercera tentativa, más tarde, es decir, al día siguiente, no tuvo otro resultado que un estruendo terrible, seguido de un aviso de la oficina central que nos prevenía que el receptor del profesor Challenger estaba roto. Después de lo cual renunciamos a comunicarnos con él.

Ceso en adelante de dirigirme directamente al lector. Si debo continuar hablándole de mí, no puede ser más que por intermedio de mi diario. Dejo en manos de mi director estas páginas, simple prefacio de la historia de la más sorprendente expedición que jamás se haya emprendido.

Si no regreso a Inglaterra, por lo menos se sabrá cómo se inició este asunto. Desde el salón del paquete "Francisca", de la compañía Booth, donde las escribo se irán, por intermedio del piloto a dormir en el cofre de Mc. Ardle, estas últimas cuartillas. Quisiera cerrarlas con un cuadro, que es el último recuerdo que me llevo del país. Una brumosa y fría mañana de fin de primavera; una lluvia penetrante y glacial. Tres siluetas, brillantes bajo los impermeables, se dirigen por la orilla del muelle hacia la pasarela del gran vapor donde flota el pabellón de partida. Va delante un peón empujando una carretilla llena de maletas, de mantas y de estuches de fusiles. El profesor Summerlee, alto, delgado, melancólico, camina despacio con la cabeza baja, como agobiado de tristeza; por el contrario, lord Roxton adelanta con paso vivo, y su ardiente rostro huesudo resplandece entre su bufanda y su gorra de caza.

En cuanto a mí, toda mi persona respira, sin duda alguna, la alegría de haber terminado con las molestias de los preparativos y la tristeza de las separaciones. De pronto, en el momento en que llegamos al vapor, retumba un grito detrás de nosotros. El profesor había prometido ir, y lo vemos que se apresura a alcanzarnos resoplando, colorado, furioso.

—No, gracias, dice; prefiero mucho más no subir a bordo. No tengo más que pocas palabras que decirles, y se las diré perfectamente, donde estamos. Hagan el favor de no creer que yo pueda sentir la menor gratitud hacia ustedes porque emprenden este viaje. Porque para mí es una cosa indiferente y de lo que me niego en absoluto a estarles agradecido. La verdad es la verdad. Ningún informe puede afectarla, por más emoción que suscite y por más curiosidad que satisfaga éste entre un montón de gente sin importancia. Encontrarán ustedes mis instrucciones en este sobre sellado, para su edificación y su guía. Lo abrirán ustedes solamente cuando hayan llegado a una ciudad del Amazonas que se llama Manaos. Pero únicamente en la fecha y en la hora indicadas en el sobre. ¿Me explico claramente? Entrego a su honor el respeto de mis condiciones. No, señor Malones, no hago restricciones para su correspondencia, puesto que su viaje no tiene otro objeto que la publicidad; pero le pido que no precise nada en cuanto a la dirección en que ustedes van, y que no la deje traslucir sino a su vuelta. Hasta la vista señor; usted ha atenuado un tanto el rigor de mis sentimientos por la triste profesión que ejerce. Hasta la vista Lord Roxton. La ciencia, según creo, es para usted letra muerta; pero felicítese de las cacerías que le esperan; sin duda tendrá ustedes ocasión de contar en el "Field" cómo ha cazado usted el Dimorfodón volador. Hasta la vista usted también, profesor Summerlee; si todavía es usted susceptible de progreso, lo que dudo, volverá a Londres más sabio de lo que se va.

Giró sobre sus talones y un momento después pude ver desde el vagón balancearse a distancia su forma pesada y gorda, mientras volvía a tomar el tren. Pero empezamos a bajar la Mancha. La campana suena por última vez, para las cartas. El piloto nos deja. Tomamos la ruta. ¡Pueda Dios bendecir a los que dejamos y traernos de nuevo a nuestros lares, sanos y salvos!

VII.

"MAÑANA DESAPARECEREMOS EN LO DESCONOCIDO"

Paso sobre las condiciones fastuosas de nuestra travesía. Hicimos una permanencia de una semana en Pará, donde la compañía Pereira da Pinta nos fué de inapreciable auxilio para completar nuestros bagajes. En seguida remontamos un ancho río arcilloso y lento en un "steamer" casi tan pedoroso como el que nos había transportado de una orilla a la otra del Atlántico. En fin, habiendo franqueado el canal de Obidos, llegamos a Manaos. Allí nos moríamos de aburrimiento en el hotel cuando el agente de la Compañía Comercial Anglo-Brasileña, Mr. Shortman, vino felizmente a buscarnos, para llevarnos a todos a alojar en su hospitalaria "fazenda", hasta el día en que pudiéramos abrir el sobre conteniendo las instrucciones de Challenger. Antes de llegar a esa fecha memorable, quisiera presentar una vez por todas a mis compañeros y a los auxiliares que habíamos reclutado en América. Si empleo en ello cierta franqueza, [illegible] a su discreción el uso de estos documentos, señor Mc. Ardle, puesto que no ha de llegar al público sino después de haber esperado entre sus manos.

Demasiado conocidos son los méritos científicos del profesor Summerlee, para que me detenga a enumerarlos. Pero se le hubiera creído menos preparado para una expedición de ese género. Su cuerpo alto y tan delgado, hecho todo de nervios, no siente la fatiga. Sus maneras secas, semisarcásticas, a menudo muy antipáticas, no ceden nunca ni al ambiente ni a las circunstancias. Lo veo compartir nuestras dificultades a los setenta años cumplidos, sin expresar el menor descontento. Al principio consideraba su presencia como un estorbo: hoy sé que su resistencia vale la mía. Es de carácter puntilloso y escéptico.

En su opinión, que desde los primeros días nos ha significado, Challenger va de mala fe y nos ha embarcado a todos en una empresa absurda, donde sólo conseguiremos peligros, desengaños y ridículo. Nos lo ha venido repitiendo sin tregua desde Southampton hasta Manaos, y cada vez la cólera contraía su semblante y sacudía su barba de cabra. Desde que hemos desembarcado se deja consolar un tanto por la belleza, la variedad de los insectos y de los pájaros; pues profesa una verdadera devoción por la ciencia. Pasa los días recorriendo los bosques con su fusil y su red para mariposas y por la noche prepara los diversos ejemplares que ha conquistado. Anoto como particularidades secundarias, que es negligente en su traje, mediocremente cuidadoso de su persona, distraído, y que no se le cae la pipa de la boca. En su juventud ha formado parte de varias expediciones científicas, especialmente de la de Robertson, a los Papúes; la vida de campamento y de canoa no tiene, pues, secretos para él.

Lord John Roxton, si en ciertos puntos se parece al profesor Summerlee, realiza en otros su vivo contraste. Veinte años más joven, tiene algo de su mismo físico descarnado. Se recordará que ya lo he descrito en la parte de mi relato que dejé en Londres. Muy ordenado, siempre de punta en blanco, viste un traje completo de cutil blanco, calza botines de alta caña oscura, que lo preservan contra los mosquitos y se afeita por lo menos una vez al día. Demuestra en su conversación el laconismo de los hombres de acción; pero pronto en sumergirse en su pensamiento, no lo es menos en responder cuando se le interroga, e interviene gustoso en la conversación. Habla de una manera extraña, brusca, medio en broma. Su conocimiento del Universo, y especialmente de la América del Sur, desconcierta.

Tiene una fe profunda en las posibles consecuencias de nuestro viaje, fe que no vacila ante las burlas de Summerlee. Su voz es suave, sus ademanes tranquilos; pero se adivinan tras el brillo azul de sus ojos, disposiciones de cólera furiosa y de fría resolución, tanto más temibles cuanto más las contiene. No nos cuenta nada de sus hazañas en el Perú y Brasil y ha sido para mí una revelación comprobar el efecto producido por su presencia en las poblaciones ribereñas, que lo consideran como su campeón y protector. Las proezas del jefe rojo, como le llaman, habían tomado entre esas poblaciones caracteres de leyenda. Sin embargo, como pude comprobarlo, bastaba la realidad. [illegible] contraba algunos años antes, en aquel vasto territorio inculto que comprende las fronteras mal definidas del Perú, del Brasil y de Colombia. El gomero silvestre crece allí en abundancia, y, como en el Congo, se había convertido para los indígenas en una plaga solamente comparable a las antiguas minas de Darien, cuando los españoles los obligaban por la fuerza a trabajar en ellas. Un puñado de infames mestizos, instalados en el país, se lo dividían como amos. Armaban el número de indios que juzgaban necesarios para su defensa, reducían a los demás a la esclavitud y los aterrorizaban, infligiéndoles castigos y las más atroces torturas, para obtener el caucho que luego enviaban por el río hasta Pará. Lord John Roxton comenzó por defender la causa de los desdichados indígenas, pero sólo le contestaron con amenazas e injurias. Entonces le declaró la guerra a Pedro López, jefe de los patrones de esclavos, levantó una pequeña tropa de esclavos cimarrones, los armó, emprendió la campaña a su frente y no se detuvo hasta que hubo muerto con su propia mano al célebre mestizo, cuyo fin arrastró consigo un régimen.

Nada de extraño había, pues, en que aquel hombre rojo, de voz suave, de maneras sueltas y libres, fuera objeto de una consideración extrema a orillas del gran río americano, aunque los sentimientos que inspiraba fuesen mezclados naturalmente, pues la gratitud de los indígenas no podía compararse sino con el rencor de los que hubieran querido poder explotarlos. Un resultado feliz de su primer viaje era que hablaba corrientemente la "lingoa geral", dialecto particular del Brasil, en el que hay una tercera parte de portugués y dos de indio.

(Continuará)

Peralta Martinez y Serna

CASAS

NOTABLE CASA CENTRAL. Lavalle 784. Entre Maipú y Esmeralda, vale decir, dentro del más activo movimiento de la ciudad. Gran terreno y valioso edificio de toda solidez, que constituye, distribuída en una sola planta y ocupando la extensión total del terreno, una gran casa habitación, destinada en el día, y para lo que se presta admirablemente, por las oficinas de una importante empresa. Da pesos 2.120 al mes, o sea $ 25.440 al año, con contrato a favor de la "Liebig's Extract of Meat Co. Ltda." hasta el 25 de septiembre de 1923. Venta por división de condominio entre herederos mayores. Base definitiva $ 320.000. Ad corpus.
EL MIERCOLES 27 de abril, a las 15, en nuestra casa, 320 San Martín 326. Terreno: 17v78 de frente al N. por 69v46 de fondo hacia el S., en cuyo contrafrente tiene 18v75. El edificio consta de gran hall, perfectamente decorado, con ricas perchas adheridas a los muros, vitraux artísticos y artefactos de luz, 27 locales principales entre los que hay varios salones y algunos de estos con ensamblages artísticamente tallados, lo mismo que una magnífica chimenea; también varios cuartos de baño, cocina, etc. y pasaje de servicio desde el exterior. Hay calefacción e instalaciones sanitarias y de electricidad. Para estudiar el negocio, conviene visitar la propiedad, lo que puede hacerse de 13 a 15 todos los días con tarjeta; por indicación del inquilino no se ha colocado cartel al frente. Título perfecto.—Peralta Martínez y Serna. a13

CASA HABITACION al Sur. San José 445. Entre Belgrano y Venezuela. Rodeado de edificación moderna. En barrio preferido para habitación de familias. Venta por división de condominio. Base, $ 45.000.
EL JUEVES 28 de abril, a las 16, en nuestra casa, 320 San Martín 326. Terreno: 10 por 33v37. Ad corpus. Edificio: frente con balcones, zaguán con zócalo de mármol, cancel, sala, comedor, seis habitaciones, baño azulejado, cocina, lavadero, dos patios de mosaicos, buena carpintería, cielorrasos decorados, etc. Títulos perfectos. 8 o|o de seña y 2 o|o de comisión.—Peralta Martínez y Serna. a19

BUENA CASA AL SUR. — Sobre la Av. Entre Ríos. Luzuriaga 54, entre Caseros y Patagones. Buen barrio de familias. Con tranvías a toda dirección. Base, $ 25.000, incluso 13.000 cédulas argentinas a estilo de plaza.
EL DOMINGO 24 de abril a las 15, en la misma propiedad. Terreno: 10 por 49 v. 59. Edificio: sala, vestíbulo, comedor, cinco habitaciones, baño, cocina, w. c., un cuartito, dos patios de mosaicos. Obras sanitarias. Afirmado pago, etc. Título perfecto. 8 o|o de seña y 2 o|o de comisión.—Peralta Martínez y Serna. a17

CAMPOS

EN LA ESTACION TRES Lomas (F. C. O. y P.). Liquidación de las tierras de don Antonio Blanco Sabel. Lo más importante de aquel sitio. Se comprenden chacras, quintas, manzanas y solares del pueblo "José María Blanco", rodeando la estación Tres Lomas, del F. C. O. y P., partido de Pellegrini. Son 4 chacras de 94 a 103 hectáreas; 21 quintas de 1 a 5 hectáreas y fracción; 52 manzanas de 10.000 metros cuadrados y 173 solares de 800 a 1.000 metros cuadrados. Base, $ 200 la hectárea, las chacras; $ 500 y 300 las quintas y sin base las manzanas y solares. Para vender por cualquier oferta.
EL DOMINGO 24 de abril, a las 12, en el hotel "La Balear", de don Juan Gomila. Detalle: Las chacras están a 500 y 2.500 metros de la estación, las quintas lindan con la parte reservada por el F. C. unas y otras con la plaza y el resto del pueblo y los solares dentro y en la parte más interesante y poblada, habiendo muchos que lindan, calle en medio, con la plaza, municipalidad, estación y principales casas de comercio. Todas las quintas, sin excepción, reconocen un contrato de arrendamiento hasta 1.° de abril de 1922, a razón de 25 pesos la hectárea y las chacras Nos. 75, 76 y 81 están también arrendadas en 10 pesos la hectárea, hasta el 1.° de octubre de 1921, contrato que deberán respetar los compradores. Escrituras por intermedio de los señores Juan y Pedro Oxoby. Los compradores entregarán en el acto del remate 8 o|o de seña y 2 o|o de comisión en efectivo. Pídanse mayores datos y planos en nuestra casa, 320 San Martín 326.—Peralta Martínez y Serna. a8

EN MONTE GRANDE

HOY

127 hectáreas de rico campo, parte de las tierras de Ortega, muy altas y de calidad insuperable. A 30 cuadras al SE. de la estación Monte Grande. Base, $ 600 la hectárea. Se rematará HOY 21 DE ABRIL, a las 15, en nuestra casa, 320 San Martín 326.

PERALTA MARTINEZ Y SERNA.

Campo sobre la capital — 127 hectáreas de rico campo en Monte Grande, Partido de Esteban Echeverría. Parte de los conocidos campos de Ortega, de tierras altísimas, feraces en alto grado y por sus pastos refinados y situación, inmejorable para tambo o granja. Está a 30 cuadras al SE. de la estación Monte Grande, a 50 de Burzaco y poco más de Adrogué, rodeado de valiosos establecimientos, como el de Santamarina y otros. Liquidación definitiva. Base, $ 600 la hectárea, al contado.
EL JUEVES 21 de abril, a las 15, en nuestro hall de ventas, 320 San Martín 326. Linderos: NO. Ventura Avila; NE. Herederos de Lanzaco; SO. Viuda de Monterroy Baño y SE. Baño y Juan Etchart, hoy Macías. Tiene cerco propio en dos lados, medianero en uno y del vecino el de Baño, una población de material de dos piezas y cocina, árboles y 2 jagüeles. Lo demás es del arrendatario Sarrobigaray, quien entregará en tres meses el campo, si el comprador lo requiere. Visítese por Monte Grande. A las 10 estará allí el automóvil del señor Ardohain que facilitará la inspección. Título perfecto. Seña 8 o|o. Comisión 2 o|o.—Peralta Martínez y Serna. a11

CAMPO EN SANTIAGO DEL Estero. Sobre el límite con Santa Fe. 3.459 hectáreas. 70 áreas en el departamento Rivadavia (antes 28 de Marzo). A una legua al SO. del pueblo y estación Tostado F. C. del E., sección C. N., a igual distancia al S. de Inca del mismo F. C. y legua y media al NE. y N. respectivamente de las estaciones Argentina y Selva del F. C. C. A. Zona de colonización, lo mismo que de ganadería, es campo que responde a estos destinos, muy pastoso y con buenas aguas. Resueltos a liquidar se venderá con base de pesos 15 la hectárea. Al contado.
EL LUNES 2 de mayo a las 15, en nuestra casa 320 San Martín 326. Lindan, al Norte con Dionisio Cañas; al Oeste con herederos de San Miguel; al Este con campos que fueron de Muñiz y al Sur con el Río Salado. Los títulos son perfectos. Seña 8 o|o. Comisión 2 o|o. Informes y planos en nuestra casa 320 San Martín 326. —Peralta Martínez y Serna. a14

SAUL Z. HERRERA v23

Perú 187. U. T. 6731 Avenida

CASAS

¡CASA DE GRAN RENTA! Altos y bajos, (desocupada). Calle Venezuela 2373 al 2377, entre Pichincha y Alberti, de 10x40 vs. Base, $ 25.000 a plazos. Como judicial, por irse su dueño, (Evaristo Alonso) a España. Edificio: piso bajo, salón de negocio y 6 dormitorios y en altos 2 salas al frente, con balcones y 5 dormitorios. 2 baños, cocina, etc. Renta que ofrecen 600 $ o sean $ 7.200 anuales. Visítese.
EL SABADO 23 de abril, a las 16, en la misma. a17

¡UNA LINDA PICHINCHA! Casita barata y central. Calle Parral 915 A 150 vs. de la Av. Gaona y estación del tranvía. Base, $ 4.000 a plazos. Edificio de 2 dormitorios, cocina, baño, galería, etc. Visítese, tranvías a todos rumbos.
EL DGO. 24 de abril, a las 17. a17

A 4 C. DE RIVADAVIA. — Linda casa en cal. ¡Una espléndida pichincha! Calle Pola 447. Mide 10x50 vs. Base, $ 5.500, todo a largos plazos. Edificio, jardín, 3 grandes salones dormitorios, cocina, galería de primera, plantas y flores. Visítese a toda hora, que no perderá tiempo.
EL DGO. 24 de abril, a las 16. a17

IGUAL QUE JUDICIAL — Casa calle Miralla 341. Mide 10x50 vs. Base 3500 $ a plazos. Edificio nuevo de 3 dormitorios, galpón, cocina, carp. de cedro, agua corriente, etc. A 1 c. de Rivadavia y del subterráneo. Visítese.
EL DGO. 24 de abril a las 15.30. a17

¡SIN CARTEL!... — Extra Judicial: ¡Casa de ocasión! Muy barata. Avenida Alvarez Thomas 1394, esq. Del Colegio 1291. Base, $ 3.500, a plazos. Edificio de sala al frente con balcón, 2 dormitorios, baño, cocina, galería, árboles frutales, etc. Al frente eléctrico 96. A 1 c. de la estación y de la Av. El Cano. Visítese
El JUEVES 28 de abril, a las 16, en mi casa central. a21

¡SIN CARTEL!... — Extra Judicial. La casa más linda del barrio ¡Una espléndida pichincha! Calle Del Colegio 1287. Base, $ 2.000 a plazos. Edificio de 3 dormitorios, baño, cocina, w. c., galería, c. de yeso, mosaicos, plantas, etc. A 30 vs. de Alvarez Thomas (con eléctrico) N.° 96. Visítese a toda hora.
El JUEVES 28 de abril, a las 16, en mi casa central. a21

TERRENOS

8 LOTES EN, 80 MESES. — La ideal esquina, Avenida Nazca y Navarro. Base 5 $ por mes el lote. A 60 metros del eléctrico Lacroze. (Parada El Talar) y Avenida Tres Cruces y a 2 c. de la Av. San Martín, (altura 3600) con eléctrico del Anglo-Argentino en combinación subterráneo. Es lo mejor de ese gran centro, por su altura y buena edificación. Pidan planos de esta gran ocasión!
EL DGO. 24 de abril, a las 16, allí. a17

AL NORTE DE FLORES — Frente al colegio y 4 c. de Nazca. Lindo terreno con espléndido parque y lindando con un chalet, calle San Julián entre Argerich y Helguera, de 11.55x47 vs. Base 1 $ la v. c. Barrio alto y de grandes adelantos. A 5 c. del eléctrico 84.
EL DGO. 24 de abril a las 14.30. a17

5 LOTES DE OCASION! — Con base de 50 centavos la v|c. Calle Griveo entre Llavallol y Campana, de 10x58.8y vs. c|uno. A 1 y 2 c. de las Avdas. América y San Martín (con eléctrico), a 5 de la est. Villa Devoto. Pidan planos.
EL DGO. 24 de abril, a las 15, allí. a17

2 LOTES en mensualidades. — A 40 vs. de la Av. San Martín, con eléctricos del sub. 85, 86, 88 y 84. Calle Deseado entre Paramaribo y Cayena, de 10x24 y 10x45 c|u. Lindando con edificios. Base 3 $ la v|c. En 48 meses de plazo. Sin interés. Pidan planos.
EL DGO. 24 de abril, a las 15.30. a17

UN LOTE DE OCASION! — En el Caballito, calle Maturín entre Seguí y San Blas, de 10x68 vs. Base, 2 $, lote 10, manzana J., a 3 c. de las Avdas. San Martín y Donato Alvarez. Pidan planos.
EL DGO. 24 de abril, a las 17, allí. a17

¡SIN CARTEL!... — Extra Judicial. 1 terreno en 120 meses. A 1 cuadra de la Av. La Plata y Chiclana (con eléctrico 19 y 27) en combinación subterráneo. Calle Fournier entre Sorquín y Corrales, lote 13 manzana (R). Mide 10x33 vs. Base, 6 $ por mes el lote. Algo sorprendente y al alcance del más modesto obrero. Pidan planos de esta gran ocasión.
El JUEVES 28 de abril, a las 16, en mi casa central. a21

¡SIN CARTEL!... — Extra Judicial. Para especular. 144.170 v|c. En Bahía Blanca, algo increíble para ganar una fortuna. Base, $ 200 por el todo, lo que costó $ 166.660. Villa Esther, frente al pueblo y Villa Virginia, sobre el empalme "Grumbein" y al paso comercial a nivel del F. C. Sud a Tres Arroyos. Pidan planos.
El JUEVES 28 de abril, a las 16, en mi casa central. a21

Riccó y Banchs

*EL BOLSHEVIKISMO DES*aparecería para siempre si todos edificasen su vivienda, y no pagarían más alquileres. Compre uno de los 8 lotes que remataremos
EL DOMINGO 24 a las 15 horas, a 12 pesos mensuales en 100 mensualidades, a 1 cuadra Nazca y Gaona, tranvía 84, combinación subterráneo. Planos e informes, Lavalle 1118. U. T. 4376 Libertad. 1p

Giménez Zapiola, Panelo y Cía.

PARTE de los TERRENOS
de GUEDES
50 LOTES
en 48 MENSUALIDADES SIN INTERES

Venta sin base. Por división de condominio. Av. Asamblea, Doblas, Senillosa, Estrada y Tejedor, a cuadra de las Avdas. La Plata y Pavón. Próximos al barrio Cafferatta.

El domingo 24 de abril

SIN BASE.—50 TERRENOS en 48 meses. Avda. Asamblea, Doblas, Senillosa, Estrada y Tejedor. A 1 cuadra de las Avdas. La Plata, Pavón y tres de Directorio, continuación de San Juan, con tranvías 16, 26, 44 y 27. Próximos al barrio Cafferatta. Superficies entre 171.52 y 597.64 varas cuadradas. Uno de los puntos más alto de la zona Sud. Sin base, a pagar en 48 mensualidades, sin interés, de las cuales 2 en el acto del remate y 2 al escriturar dentro de los 30 días ante el escribano señor Silvetti.
EL DOMINGO 24 de abril, a las 15 horas, en los mismos. Amojonamiento y posesión inmediata, por el ing. Raúl E. Dubecq. Comisión 2 o|o.—Giménez Zapiola, Panelo y Cía., Florida 239. a14

RENTA 14.25 o|o. Cochabamba 2160|62. — Entre Rincón y Pasco. A 1 cuadra de Avda. San Juan y a 3 de Entre Ríos y Garay. Terreno: 9v94 de frente por 40 vs. de fondo. Ad corpus. Edificio de 2 plantas. La casa baja: sala, 2 habitaciones, comedor, cocina, pieza de servicio, baño y w.c., 2 patios y fondo. La alta: sala, escritorio, vestíbulo, 3 habitaciones, terraza, cocina, baño y w. c. Construcción sólida, pisos de pino y mosaicos. Carpintería y celosías de pino. Cielo rasos de yeso. Tirantería de hierro, etc. Luz eléctrica, aguas corrientes y cloacas. Producen en conjunto $ 380 mensuales. Base, $ 32.000, a pagar tercera parte al contado, tercera a un año y tercera a dos, interés 8 o|o anual.
EL DOMINGO 24 de abril, a las 16 h., en la misma. 8 o|o a cuenta de precio y 2 o|o de comisión.—Giménez Zapiola, Panelo y Cía. Florida 239. a17

SOBRE CONSTITUCION
Buena propiedad (desocupada)
Achupallas 1073
entre B. de Irigoyen y Lima
BASE $ 14.000
A PLAZOS

SOBRE CONSTITUCION. — Achupallas 1073, entre B. de Irigoyen y Lima, (altura del 1300) a una cuadra de la plaza Constitución. Mide: 6v75 de frente por 40v30 de fondo. Superficie: 272.23 v. c. Edificio: sala, comedor, tres dormitorios, pieza de servicio, cocina, patio, fondo. Construcción sólida en buen estado, cielorrasos yeso. Carpintería de cedro, pisos pino tea, etc. Está desocupada. Visítese de 8 a 10 y de 14 a 16. Base $ 14.000. Podrán dejarse $ 10.000 en hipoteca conviniendo previamente las condiciones.
EL VIERNES 29 de abril, a las 15 horas, en nuestro hall. 8 o|o de seña y 2 o|o de comisión en efectivo.—Giménez Zapiola, Panelo y Cía., Florida 239. a21

Arturo Barros

CAMPO EN MERCEDES. — Con cédulas. 126 hectáreas 94 á. 51 cents. Tocando las chacras y a un paso de la ciudad y de la estación Altamira. Parte del campo de O'Connor en el plano de la provincia. Tierra vegetal riquísima, apta para chacras y quintas. Está arrendado hasta agosto. Para revisarlo diríjanse a Juan Ca. en el mismo campo. Base, 400 $ la hectárea, así: 26.000 al contado, 12.500 cédulas argentinas a estilo de plaza y el excedente a un año con hipoteca al 7 o|o.
EL MARTES 26 de abril a las 15.30, en mi casa, San Martín No. 462.—Arturo Barros. a13

*FRANKLIN 2062. CASA mo*derna, lujosa, confortable y excepcional. En su construcción no se ha omitido gasto ni detalle que consulte las conveniencias de una linda casa. Consta de sala, escritorio, antesala, hall, comedor, antecomedor, 4 dormitorios, baño, toilette, despensa, cocina con económica, servicio, galería cubierta, etc. Parquets, decoración, vitraux, mosaicos finos, marquises, mármoles, puerta de calle de hierro y demás detalles de un petit hotel. Visítese. Terreno de 9.60 vs. por 22.50, ad corpus. Tranvía 84 inmediato y otros más a todas partes. Base, 30.000 pesos. Por cédulas o facilidades, tratar en mi escritorio.
EL DOMINGO 1.o de mayo, a las 16.15, en la misma. — Arturo Barros, San Martín 459. v36

Adolfo Bullrich y Cía.

HOY

"Arbolitos" en Rauch

EN EL DESLINDE CON EL AZUL

En 11 lotes

HOY JUEVES 21 de ABRIL a las 15

EN NUESTRA CASA

ADOLFO BULLRICH Y Cía.

El establecimiento "Arbolitos" en el deslinde de los partidos Rauch y Azul. Con facilidades de pago. 7.370 hectáreas de buen campo, con suelo de tierra negra, que ha sido arado en gran parte mejorado su calidad. Divididas en 11 lotes con superficies que varían entre 451 y 1.151 hectáreas, todos ellos con mejoras importantes. Dista solo dos leguas de Rauch y Chapaleofú, seis de Cacharí y diez de Tandil y Azul. Por su ubicación con respecto a las estaciones ferrocarrileras y centros comerciales de importancia, en cuanto a transacciones ganaderas se refiere, por la calidad de sus tierras, superficies de lotes, mejoras importantes que se encuentran en muchos de ellos, el remate del establecimiento "Arbolitos" merece el estudio de aquellos que se interesen en adquirir fracciones semejantes a las ofrecidas, aptas para ser explotadas en cualquier forma y con la ventaja de estar listas casi todas para producir de inmediato. Base uniforme, $ 180 m|n. la hectárea, pagaderos en tres cuotas iguales, a dos años de plazo, con garantía hipotecaria y 7 o|o de interés anual por semestres anticipados.
EL JUEVES 21 de abril, a las 15, en nuestra casa, Florida 269 y 271. El campo en conjunto linda con el campo de la señora Altaga de Viñales, José M. Imaz, arroyo de Los Huesos en medio con Angel Falcón; Ramón y Antonio Castro, Fernando Elizalde y Felipe Garabenta, Manuel Canales y Juan Sotero Beherán. Las escrituras serán otorgadas por ante la escribanía del señor Felipe T. Ibáñez. Para revisar el campo debe hacerse por Rauch, donde hay comodidades y dirigirse al encargado de la estancia, S. Mariano Machuca, quien facilitará la inspección. Exigiremos el 8 o|o a cuenta de precio y el 2 o|o de nuestra comisión. Otros informes y planos, en nuestra casa, Florida 269 y 273.—Adolfo Bullrich y Cía. a8

590 Hects. DE CAMPO FLOR, en Suipacha, a 35 cuadras de M. J. García, 1|2 legua de Suipacha y 2 de Mercedes, F. C. O. Campo flor, alfalfado en su mayor parte, con aguas excelentes y en una ubicación excepcional con respecto a vías ferroviarias y mercados de consumo. Lo remataremos en tres lotes con superficies de 170 a 211 hectáreas, cada uno de los cuales alambrado en su perímetro y con sus correspondientes tanques australianos y bebidas; dos de ellos alfalfados en su totalidad, otro en parte de su superficie y el resto cubierto de los mejores pastos refinados. Base, $ 400 y 500 la hectárea.
EL LUNES 25 de abril, a las 15, en nuestra casa Florida 269-273. Es parte del campo conocido por La Lola, de Polavieja. Linda con Iturreria, Aullet, Kelly, Bernal, Vda. de Murray, Dunleavy y campo del mismo establecimiento. Dos de los lotes tienen poblaciones de material. Se revisa por M. J. García, dirigiéndose al establecimiento del señor Enrique Jalour, frente mismo a la estación, donde se conseguirán medios de trasladarse al campo. Exigiremos en el acto del remate el 8 o|o como seña y el 2 o|o de comisión. Planos e informes en nuestra casa Florida 269-273.—Adolfo Bullrich y Cía. a8

CORDOBA 1454 y 1458, entre Uruguay y Paraná. A 2 cuadras del palacio de Justicia y del teatro Colón. Terreno con edificio antiguo, en una de las ubicaciones preferidas del Norte, tanto para la casa habitación como para el edificio de renta. Base, $ 100 m|n. la vara cuadrada.
EL JUEVES 28 de abril, a las 15, en nuestra casa Florida 269 y 273. Mide 10 varas de frente por 60.50 de fondo o sean 605 varas cuadradas. El edificio consta de sala con puerta a la calle y entrada independiente para negocio, 12 piezas, baño, etc. Exigiremos el 8 o|o a cuenta de precio y el 2 o|o de comisión. Otros informes, en nuestra casa.—Adolfo Bullrich y Cía. a14

JUDICIAL — 4 CASAS EN dos grupos, de una casa baja y una alta cada uno. Alvarez 2246, 2252, 2254 y 2258, entre Charcas y Mansilla. Construcción moderna, en perfecto estado. Base de cada grupo, $ 30.000 m|n.
EL JUEVES 28 de abril, a las 15, en nuestra casa Florida 269 y 273. Orden del señor juez doctor Roberto Bunge, secretaría doctor Adolfo Rawson, en la testamentaría de doña Ana Pellegrini de Galeano. Mide, cada grupo, 8.66 metros de frente por 25.98 metros de fondo. Las casas bajas tienen sala, vestíbulo, comedor, 2 dormitorios, baño, despensa, cocina, w. c. y 2 piezas en altillo; y las casas altas igual distribución, pero con un escritorio al frente. Exigiremos el 8 o|o a cuenta de precio y el 2 o|o de comisión. Puede visitarse de las 14 a las 16 horas. Otros informes, en nuestra casa.—Adolfo Bullrich y Cía. a14

4 QUINTAS en Pergamino, a 4 kilómetros de la estación y en el kilómetro 234. Tierra de lo mejor como clase y con aplicación para cualquier destino. Base uniforme, $ 500 m|n. la hectárea, pagaderos: tercera parte al contado, tercera parte a un año y tercera parte a dos años de plazo, con garantía hipotecaria e interés de 7 o|o anual, por semestres anticipados.
El DOMINGO 24 de abril, a las 16, en Pergamino, en el escritorio del señor Mauro Cabrera. Son 4 lotes de 8, 11, 13 y 16 hectáreas, alambrados y uno de ellos con población. Están arrendados por el señor Ambrosio Bellini hasta el 30 de abril próximo. Las escrituras se otorgarán por ante la escribanía del señor Ignacio Godoy, de Pergamino. Exigiremos el 8 o|o de seña y el 2 o|o de comisión.—Adolfo Bullrich y Cía. a7

"EL CHANAR", EN VILLA Valeria, F. C. P.—2.256 hectáreas, de las cuales 1.200 alfalfadas, 600 de campo mestizo (alfalfa y gramilla), 200 de rastrojo de centeno y 200 de campo natural muy empastado. Con agua de primera calidad de 3 a 5 metros. Dista 10 y 11 leguas respectivamente de Villa Valeria (F. C. P.) y Buena Esperanza y se encuentra próximo al límite de Córdoba y San Luis. Base pesos 98 m|n. la hectárea, pudiendo solicitarse facilidades de pago con anterioridad al día del remate.
EL MIERCOLES 27 de abril, a las 15, en nuestra casa, Florida 269 y 273. Linda con Ibarra, Gutiérrez, Eppens Hnos. y Della Valle. Está alambrado en su perímetro y dividido en 14 potreros y 4 potreritos, con buenas líneas. Tiene 5 molinos "Samson" con sus correspondientes tanques y bebidas, buena casa habitación, jardín, etc., casa para capataz, para peones, galpón, corrales y manga de aparte y todas las mejoras necesarias para su explotación. Se revisa por Villa Valeria, dirigiéndose a nuestro representante en esa, Sr. Eduardo M. Rodríguez, quien facilitará los medios de trasladarse al establecimiento donde serán atendidos por el encargado, Sr. Jorge Bryant. Exigiremos el 8 o|o a cuenta del precio y el 2 o|o de nuestra comisión. Por informes y planos, dirigirse a nuestra casa, Florida 269 y 273 —Adolfo Bullrich y Cía. a8

JUDICIAL, CON RETASA en Belgrano.—A 2 cuadras de la calle Congreso con tranvía y 3 de la estación Coghlan, 4 lotes de terrenos con superficies: 262 a 393 ms. cs., tres de los cuales con frente a la calle Guanacache entre las de Roque Pérez y Superí y otro, con frente a Roque Pérez entre Guanacache y Besares. Base retasada en un 25 o|o, $ 4.50 el m. c. o sean $ 3.38 la v. c.
EL DOMINGO 24 de abril a las 15 sobre los mismos terrenos. Orden del Sr. Juez Dr. Roberto Bunge, secretaría del Dr. Manuel A. Marini en los autos sucesorios de doña Ana Healy de Mac Donnell. Exigiremos el 8 o|o, como seña y el 2 o|o de nuestra comisión.—Adolfo Bullrich y Cía. a18

*EN ARRECIFES — A 4 cua*dras de la estación Viña, (F. C. C. A.). 145 hectáreas que son parte del campo conocido por de Macnab, dando frente al camino general que lo separa de la vía del F. C., y frente también a un camino vecinal. Es tierra especial para tambo e invernada con ricos pastos naturales. Base, $ 500 m|n la hectárea. Pagaderos: 50 o|o al contado, 25 o|o a un año y 25 o|o a dos años de plazo con hipoteca e interés de 7 o|o anual por semestres anticipados.
EL VIERNES 29 de abril, a las 15, en nuestra casa, Florida 269 y 273. Linda camino general de Viña a Arrecifes, en medio con vías del F. C. C. A., Tomás B. Holway y herederos de Macnab. Está alambrado y tiene un puesto de material de 2 piezas y cocina. Se halla arrendado para tambo al señor Francisco Zavaleta, con contrato hasta el 30 de junio próximo. Exigiremos el 8 o|o a cuenta de precio y el 2 o|o de comisión. Otros informes y planos, solicítense en nuestra casa, Florida 269 y 273.—Adolfo Bullrich y Cía. a7

*"LAS ACACIAS" EN NECO*chea. En 5 lotes. A 2 1|2 leguas de la estación Ramón Santamarina, a 3 de Energía y a 4 de San Cayetano (F. C. S.). Tierra excelente y agua de primer orden. El pago podrá efectuarse, una tercera parte al contado, otra tercera parte a un año y la otra tercera parte a dos años de plazo, con pagaré hipotecario e interés de 7 o|o anual, por semestres anticipados.
EL SABADO 7 de mayo a las 15, en nuestro escritorio en la sucursal Necochea. En conjunto linda por tres costados con Defferrari y por el otro con Picabea. El casco de la estancia (lotes 1, 2 y 3) se venderá en una sola fracción de 275 hectáreas. Está alambrado en su perímetro y dividido en tres potreros. Tiene casa-habitación con 4 dormitorios, comedor, baño, cocina, despensa, pieza para servicio y otras comodidades. Un galpón de material, 2 piezas para peones, carpintería y cocina. Quesería con 3 piezas, pileta, bomba, corrales para ordeñar, etc., molinos con tanque australianos y bebederos de hierro, monte, huerta, etc. Además, instalaciones para cerdos, gallineros, pesebres, bañadero de ovejas y diversas mejoras. Base para este lote, $ 260 m|n la hectárea. Los otros cuatro lotes miden de 100 a 115 hectáreas. Están alambrados en su perímetro. Base $ 220 m|n la hectárea. Se entregarán desocupados. Se revisan por R. Santamarina, dirigiéndose en el establecimiento al Sr. Alegre. Exigiremos el 8 o|o a cuenta de precio y el 2 o|o de nuestra comisión. Otros informes y planos en nuestra casa, Florida 269 y 273.—Adolfo Bullrich y Cía. a17

JUDICIAL, CON RETASA en Villa Lugano.—A 2 cuadras de la estación de la C. G., seis lotes de terrenos con frente a las calles Tafí entre Strangford y Unanue, con superficies de 350 y 448 ms. cs. Base retasada en un 25 o|o, $ 2.62 el m. c. o sean $ 1.96 la v. c.
EL DOMINGO 24 de abril a las 16, en los mismos terrenos. Orden del Sr. Juez Dr. Roberto Bunge, en los autos sucesorios de doña Ana Healy de Mac Donnell, que tramitan por la secretaría del Dr. Manuel A. Marini.—Adolfo Bullrich y Cía. a18

JUDICIAL CON RETASA: 3.406 mts. cs., con frente a las Av. Campana entre Montiel y Guaminí. Base retasada en un 25 o|o: $ 6 el metro cuadrado.
EL DOMINGO 24 de abril a las 16, sobre los mismos terrenos. Orden del señor juez doctor Roberto Bunge, secretaría del doctor Manuel A. Marini en los autos sucesorios de doña Ana Healy de Mac Donnell. Exigiremos el 8 o|o de seña y el 2 o|o de comisión.—Adolfo Bullrich y Cía. a18

PIETRANERA & Cía.

v21

JUDICIAL. CHARCAS 3436. Entre Bulnes y Vidt. Linda casa de familia en el mejor barrio de Palermo. A 1 cuadra de Santa Fe y con eléctricos al frente. Orden del señor juez doctor Campos, secretaría doctor Méndez, en la sucesión de Juan Ferrando. Tasación 21.904 pesos. Base, $ 21.269.
EL DOMINGO 24 de abril, a las 17. Mide 10 v. de frente por 36v10 de fondo. Superficie 361 v. c. 25. Edificio moderno de frente imitación piedra. Sala, 4 dormitorios, comedor, cuarto de baño, 2 piezas en altos, cocina y dependencias. Buena carpintería, bonitos empapelados, cielorrasos yeso, mármoles, mosaicos, etc. Cloacas y adoquinado pago. Visítese. Es muy barata. Seña 8 o|o. Comisión 2 o|o. Escrituras por ante el escribano señor Santiago R. Rache, Chacabuco 91. Más datos, Avda. de Mayo 634. U. T. 418, Rivadavia.—Pietranera y Cía. v21

JUDICIAL. CHARCAS 3440. Entre Bulnes y Vidt. Buena casa para habitación o renta. Moderna, barata y muy bien situada. Orden del señor juez doctor Campos, secretaría doctor Méndez, en la sucesión de Juan Ferrando. Tasación pesos 21.904. Base, $ 21.269.
EL DOMINGO 24 de abril, a las 17. Mide 10 v. por 36v.40. Sup. 363 v. c. 86. Construcción moderna, de sala, comedor, 4 dormitorios, 2 piezas de servicio, cuarto de baño, dependencias, buenos pisos, carpintería general de cedro, celosías, etc. Es una linda casa para vivir. Visítese. Seña 8 o|o. Comisión 2 o|o. Escrituras por ante el escribano Santiago R. Rache. Más datos, Av. de Mayo 634.—Pietranera y Cía. v21

*CON ENTRADA DE AUTO*móvil. Amplia y cómoda casa habitación con 520 vs. cs., y buen edificio en uno de los barrios más lindos para vivir. Entre Av. Corrientes y Sarmiento. Calle Pringles 724 y 726, rodeada de eléctricos, colegios, etc. Adoquinado pago. Venta por división de condominio con la ínfima y definitiva base de $ 20.000.
EL DOMINGO 24 de abril, a las 16. Edificio de frente imitación piedra, con entrada de automóvil y puerta de calle, ambas de cedro, galería en el primer patio y vestíbulo en el segundo y consta de sala, comedor, con friso, 3 dormitorios, baño, dependencias y fondo con árboles. Cielorrasos decorados, carpintería cedro, mármoles, etc. Mide 14 por 52. Títulos perfectos. Visítese de 9 a 11 y de 16 a 18. Más datos. Avda. de Mayo 634. v21

JUDICIAL. ALBERTI 860.—Buena casa al Sur. Entre Independencia y Estados Unidos. Venta ordenada por el juez Dr. Casabal, secretaría González del Solar, en el juicio Andreoli con Repetto y con la base de la hipoteca, o sean $ 14.000.
EL DOMINGO 24 de abril, a las 15. Mide 7m75 (9 vs.) por 33m75 (39 vs.) Edificio en perfecto estado, de sala, comedor, 4 dormitorios, baño, pieza de servicio y dependencias, afirmado pago, cloacas y electricidad. Seña 8 o|o. Comisión 2 o|o. Más datos, Avda. de Mayo 621. v21

Máximo P. Sandberg

27 lotes 27
EN
60 MESES 60
SOBRE
J. B. Alberdi
(Provincias Unidas)
Con tranvías y adoquinado al frente v23

*JUAN BAUTISTA ALBER*di (antes Provincias Unidas) — 27 lotes en 60 meses, con adoquinado, tranvías 46 y 48 al frente (doble línea), dan sobre las calles Av. J. B. Alberdi, Escalada y Guardia Nacional, con adoquinado sobre la primera pago, y sobre la segunda municipal, mide de 200 a 460 v. c. El paraje es el más alto de la capital, teniendo un servicio de tranvías nocturno, estando también a 6 cuadras al Sur de Rivadavia al 9800, con el tranvía número 1 y subterráneo, e igual distancia de la est. Villa Luro, F. C. O., ya con sus vías electrificadas. Base, $ 5 v. c.
El DOMINGO 24 de abril, a las 14, en los mismos. Seña 3 cuotas al contado y 3 más al entregar el título definitivo y perfecto ante el escribano señor Natalio Marchese. 2 o|o de comisión. Planos y datos, Azul 67 o "Crédito Hipotecario", Victoria 738. v23

Manuel E. Belza

También se puede visitar esta noche de 21 a 23 este bijou
AGÜERO 1389

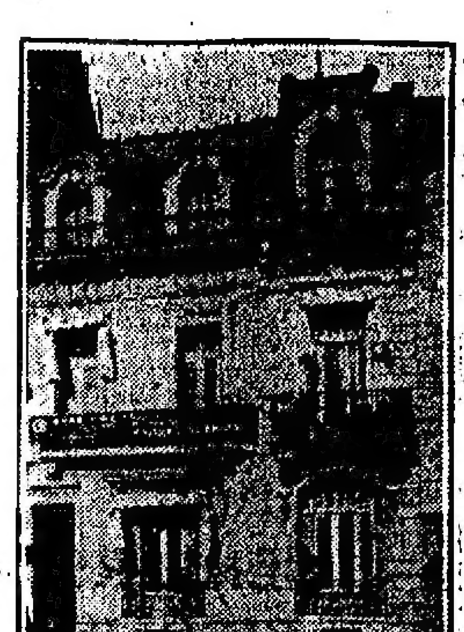

*UNA JOYA, LUJOSO HOTE*lito Agüero 1389, entre Charcas y Mansilla. Todo lo que signifique lujo, confort y buen gusto se halla reunido allí. Unido a esto una admirable distribución. Casa llena de sol, de luz y de aire. Construcción a todo costo. Materiales seleccionados y de primera calidad. Se distribuye así, subsuelo con entrada y departamento de servicio, cocina. Planta de recepción: hall, sala, comedor, fumoir, office, toilette, Primer piso: hall, 4 dormitorios, pieza de costura, 2 baños. Segundo piso: 2 dormitorios, baño, lavadero, hermosa terraza, calefacción, parquets, muros tapizados, teléfonos internos. Base, $ 85.000.
EL LUNES 25 de abril a las 15, en mis oficinas. Por planos y fotografías, Avenida de Mayo 805.—Manuel E. Belza. v25

Arturo Demarco

MODERNA EN FLORES A 1 cuadra Av. Rivadavia casa Ramón L. Falcón esquina Quirno 95, compuesta de gran hall, sala, comedor, 4 dormitorios, sótano, lujoso baño, cocina económica, 2 piezas en alto, zaguán de mármol, cloacas, luz eléctrica, frente imitación piedra, adoquinados pagos. Base pesos 28.000, pudiendo tomarse 22.000 cédulas acordadas por el Banco Hipotecario.
EL DOMINGO 24 de abril a las 16 en la misma. Datos, B. Mitre 730.—A. Demarco. a17

*PARQUE PATRICIOS, 2 CA*sas, 1 Uspallata 2580, 8 1|2 por 25, 2 piezas de material y dependencias, adoquinado, otra Uspallata 2569, 10 por 45, 7 piezas de madera y dependencias, adoquinado, tranvía y a todas direcciones. Base pesos 5.500 y 6.500. A plazos remataré en las mismas.
EL DOMINGO 24 de abril a las 16.30. Datos B. Mitre 730. a17

FLORES, 3 LOTES entrando una esquina Varela y Repuero y Varela entre Echeandía y Crisóstomo Alvarez, lotes ideales con vereda y cerco y adoquinado.
EL DOMINGO 24 de abril a las 15 en los mismos. Datos B. Mitre 730. a17

A. Esteve y Cía.

Vera 824. U. T. 2797, Mitre

CON CEDULAS. AL NORTE, a 2 c. de la Av. Córdoba y a 1 de Coronel Díaz y Soler, con tranvías a todos rumbos y cerca del Mercado de Abasto. Una espléndida propiedad, calle Gorriti 3556 entre Sadi Carnot y Billinghurst. Mide 10x42 vs. Base, $ 14.000 incluso 8.500 cédulas del Banco Hipotecario Nacional. Edificio de sala, escritorio, 4 amplios dormitorios, baño, cocina, 1 pieza de madera, galería, p. de mosaicos, c. de yeso, luz eléctrica, cloacas, adoq. pago, etc. Visítese.
EL DOMINGO 24 de abril a las 15, en la misma. v22

EN CABALLITO. SOBRE las Avdas. Canning y Chubut, frente al Parque Centenario. Sólida propiedad para negocio y casa de familia. Avda. Warnes 236, 240, 266, esquina Campichuelo 1189. Mide 340 v|c. Base $ 14.000 a plazos. Edificio moderno en cal y p. para altos, de gran salón de negocio, con sótano, 1 pieza, baño y cocina. Renta $ 130 por mes. Reconoce un contrato que vence en diciembre de 1922. La casita, 2 salas, 1 pieza, cocina, galería de material, p. de mosaicos, luz eléctrica y adoqs. pagos, etc. Renta $ 100 por mes. Visítese.
EL DOMINGO 24 de abril a las 17, en la misma. v22

*UNA MOSCA BLANCA. So*bre los jardines de Palermo y frente a la entrada del Jardín Zoológico. A 2 y 3 c. de las Avdas. Alvear y Las Heras e igual distancia de las plazas Italia y Las Heras ideal terreno, calle Cabello al lado del núm. 3905, entre Acevedo y Lafinur. Con tranvías 63 y 73 al frente, mide 10x35 vs., con adoq., cerco y vereda pago. Entre palacios. Sin base, a tanto la v.c. Al mejor postor, con orden terminante de liquidar. Visítese.
EL DOMINGO 24 de abril a las 16 en el mismo. v22

*CON LLAVE EN MANO. Nue*va, recién terminada y sin estrenar. Avda. Jorge Newbery 3398, esq. Guevara 392 y 390 para negocio y familia. Base, pesos 15.000 a plazos. Edificio en cal y p. para altos, de 2 salones y 4 habitaciones, frente imitación piedra, baño, cocina, p. de mosaicos, galería de material, celosías y c. de cedro, gran terraza, luz eléctrica, cloacas y adoqs. pagos, etc. Visítese, es un chiche. Llaves al lado.
EL DOMINGO 24 de abril a las 16.30, en la misma. Títulos perfectos. Seña 8 o|o. Comisión, 2 o|o. v22

Miguel A. Sabatino

25 de Mayo 150 y P. Goyena 88

*TERRENO AV. DIRECTO*rio al lado del No. 877, entre Thompson y Centenera, 10x51 varas, con vereda y adoquinado pago. Base real $ 7.50 la v. c.
EL DOMINGO 24 de abril, a las 17, sobre el mismo. Más inf. 25 de Mayo 150 o P. Goyena 88.—M. A. Sabatino. v24

José A. Falbo

Vale por un pasaje gratis de ida y vuelta hasta Adrogué, F. C. S., para el tren especial que saldrá de Constitución el domingo 24 de abril a las 13.30.

Recórtese este cupón el que sirve para viajar gratis, y lean aviso a continuación.

*120 TERRENOS, EN 80 men*sualidades, sin interés, en la ciudad de Adrogué (F. C. S.). Sobre la gran Avenida Espora y calle Castelli, adoquinadas y con luz eléctrica, y con frente también a las calles Forges, Murature y ..., rodeados por hermosos palacios de los señores Pardo, Godoy, Calderón y otros edificios importantes, a un paso de la Municipalidad, estación, plaza e iglesia. Base 4 $ por mes el lote. Seña 2 mensualidades y 2 o|o de comisión y 2 mensualidades al retirar el título provisorio. Títulos perfectos con escrituras por el señor Angel Lavista.
EL DOMINGO 24 de abril, a las 14 horas, sobre los mismos terrenos, con tren especial gratis de la estación Constitución a las 13.30 en punto. Pidan planos y boletos a mi oficina, Bolívar 126.—José A. Falbo. a19

PUBLIO MASSINI y Cía.

v27

POUT PURRI: Liquidación de saldos, desde campo en Mendoza, hasta lotes en el Balneario Quequén. A liquidar por lo que ofrezcan, sean pesos o centavos. Hay que vender. A saber:
7506 HTS. EN MENDOZA: Departamento San Rafael. Tierra con aguada propia, apto para cría de hacienda, lindando con la Pampa de la Matancilla. Base $ 2 m|n. la hectárea, pagadero: 1.a parte al contado, 2.a a seis meses, 3.a a un año, sin interés; en tres lotes con opción. Títulos perfectos.
MAR DEL PLATA: 4 lotes en la manzana HE de la chacra 179. 5.000 vs. cds. por los centavos que ofrezcan. A una cuadra de la vía del F. C. S.; 3a. parte al contado, resto a seis y 12 meses, sin interés.
DOS CHACRAS EN LA PAZ: Provincia de Mendoza, sobre el río Tunuyán, próximo a la estación Alpatacal. Superficie de cada una 18 hectáreas y 75 áreas y 13 Hts. 25 As., con opción. Base $ 30 m|n. la hectárea, 3.a parte al contado, saldo a seis y doce meses, sin interés.
A 15 MINUTOS DE CONSTITUCION: Dos lotes en Talleres F. C. S., de 600 varas cuadradas cada uno. Manzana GG. Base pesos 0.50 m|n. la vara, mitad al contado y mitad a seis meses. Calles Entre Ríos entre Roma y Garibaldi.
EN AÑATUYA, F. C. C. N.: Provincia de Santiago del Estero, dos solares esquina frente a la plaza. 3125 varas en conjunto. Base $ 0.50 m|n. la vara cuadrada; mitad al contado y mitad a 6 meses.
EN QUEQUEN: 4 lotes en la manzana K., próximo a la estación, 10.600 varas en conjunto. Base $ 0.15 m|n la vara cuadrada. Tercera parte al contado, tercera a seis meses y tercera a un año de plazo, sin interés.
EL MIERCOLES 27 DE ABRIL, a las 15 en nuestra casa. 481, San Martín 485. Exigiremos 8 o|o de seña y 2 o|o de nuestra comisión. Solicíten planos e informes en nuestras oficinas.—Publio Massini y Cía. v27

PROPIEDAD DE RENTA, nueva.—Calle Bolívar, frente al O, números 1008|12, esquina Carlos Calvo, frente al N. núms. 488|500. Edificio de dos pisos. Varios negocios en la planta baja y dos casas de familia en los altos. Todo mampostería en cal, tirantería de hierro, mármoles, mosaicos, carpintería, herrajes, instalación eléctrica, todo de primera calidad. Distribución interior muy amplia, apropiada, y los frentes a ambas calles y a la ochava, es severo, elegante y moderno. Rédito, con alquileres susceptibles de aumento, $ 1.050 m|n mensuales, o sean pesos 12.600 m|n al año; todo el gasto que soporta de impuestos, contribución territorial, etc., son $ 1.100 al año, resultando un remanente de $ 11.500, para responder a la renta de $ 90.000 m|n de c|l que tiene de base para el remate, y de los cuales puede dejar el comprador 50.000 al 22 de febrero de 1923 en hipoteca, con el 8 o|o de interés anual, cancelable en cualquier momento. Títulos perfectos. El terreno mide: 9v60 frente a Bolívar, 6v93 en la ochava, 18v50 frente a C. Calvo y 15 v. y 23v33 en sus respectivos contrafrentes. (Ad-corpus).
EL MIERCOLES 27 de abril, a las 15, en n. casa, 481 San Martín 485, venderemos esta propiedad por cualquier cosa que exceda de la base indicada. Para visitarla, puede hacerse todos los días de 10 a 12 y de 14 a 17, con tarjeta de n|casa. Informes y otros datos en n. oficinas. Seña 8 o|o. Comisión 2 o|o.—Publio Massini y Cía. v27

EN FLORES, DIRECTORIO No. 2917, entre San Pedrito y Quirno; a 3 cuadras de Rivadavia y subterráneo. Propiedad compuesta de 3 habitaciones, comedor, baño, cocina, despensa y galería, en terreno de 10 varas de frente por 34 de fondo. En perfecto estado. Mampostería en cal, cielorrasos de yeso, pisos pino tea, puertas de cedro, patios de mosaico, gas, luz eléctrica, agua corriente, cloacas y adoquinado al frente. Base, $ 8.000 moneda nacional.
EL DOMINGO 24 de abril, a las 15, sobre la misma propiedad. El comprador cargará con la parte que aun falta a pagar por adoquinado que importa, aproximadamente $ 800 m|n., pagaderos en cuotas semestrales de $ 50 m|n. Visítese. Títulos perfectos. Seña 8 o|o. Comisión 2 o|o. Informes en nuestras oficinas, 481 San Martín 485.—Publio Massini y Cía. v24

CASA NUEVA. — CARLOS Calvo 547, entre Bolívar y Perú. Puede entregarse desocupada, 12 1|2 varas de frente por 20 de fondo, (ad corpus). Edificio en cal, techos de azotea, frente moderno, puerta de calle al centro, un balcón a cada lado, hall, 3 salas, comedor, 4 dormitorios, baño instalado, cocina, pieza de servicio, chacras, aguas corrientes, instalación eléctrica embutida, gas, cielorrasos de yeso, pisos de pino tea encerados, puertas y celosías de cedro, mosaicos, zaguán revestido de mármol, todo, puede decirse, nuevo. Para visitarla es indispensable una tarjeta de n. casa y solamente de las 14 a las 16 horas. Base, $ 32.000 m|n., pagaderos mitad al contado y mitad a un año con garantía hipotecaria de la misma finca y 8 1|2 de interés anual.
EL MIERCOLES 27 de abril, a las 15, en n. casa, 481 San Martín 485. Títulos perfectos. Seña 8 o|o. Comisión 2 o|o. Informes en nuestras oficinas.—Publio Massini y Cía. v27

MARIO LIVINGSTON

PARA COLONOS

Quedan 2 días para visitar las chacras

PARTE DEL FAMOSO CAMPO "EL PELADO"

DEL SEÑOR JORGE ATUCHA

5.151 - hectareas - 5.151

DIVIDIDAS en 69 LOTES DESDE 50 HECTAREAS HASTA 178 HECTAREAS

GRANDES FACILIDADES para el PAGO

ENTREGA INMEDIATA

LINDANDO CON EL EJIDO de Colón, provincia de Buenos Aires, a menos de una legua de la estación, a dos de El Arbolito, F. C. C. A. y a dos leguas de Sarasa, F. C. C. B. A. Tierras riquísimas, en su mayor parte alfalfadas. Producen admirablemente cualquier cereal. Cuando estuvo este campo bajo cultivo alcanzó los más altos rendimientos en lino, trigo, maíz, avena, etc., como es notorio en el partido. Como campo de invernada no lo hay mejor en la zona. Este campo está próximo a los puertos del Rosario y San Nicolás. De Buenos Aires dista 8 horas, 45 minutos. Agua dulce, de primer orden; se encuentra entre los 5 y 8 metros de profundidad. Cada lote tiene adjudicada una cantidad en cédulas nacionales las que podrá tomar a su cargo o no el comprador, el saldo podrá abonarse pagando dos terceras partes al contado y el resto en dos ... años de plazo con el 7 o|o de interés anual. En cada chacra se ha colocado una estaca con el número que le corresponde, de modo que los visitantes podrán revisar el campo dándose cuenta exacta de la calidad y ubicación de cada uno, por estar amojonados.
EL DOMINGO 24 de abril a las 8 en el teatro Avelino de Colón. Base de venta desde pesos 300 a pesos 450 la hectárea. Enviamos gratis a quien lo solicite un folleto conteniendo planos, todos los datos que son de interés para los compradores y explicando lo que es la cédula nacional. El señor Joaquín Tasso, Colón, F. C. C. A. Hotel Larralde, está encargado de mostrar el campo. Las escrituras se otorgarán ante el escribano Sr. Raúl Rojas Piris, con oficinas en la Av. de Mayo 634, Buenos Aires. Conocidos los domicilios de los que resulten compradores, se designará la localidad, donde se firmará la escritura, consultando la comodidad del mayor número de compradores. — Mario Livingston, Cangallo 466, Buenos Aires. a16

HOTELITO AGÜERO 2373 al 2379. Queda sin efecto el remate anunciado de esta finca, por haberlo vendido particularmente en $ 135.000, a la señora Florencia Bosch de Del Valle. 1p

A. BUGANEM y Cía.

777, VICTORIA, 777 — U. T. 5027, Avenida v24

EN PALERMO, DE familia. —Godoy Cruz 2351, entre Paraguay y Guatemala. A un paso de la Avda. Santa Fe y tranvías 31, 36, 64, 68 y Lacroze, etc. Moderna, en cal y con buenos materiales; sala con balcones y celosías, bonito frente piedra, zaguán, cancel, hall, 4 habitaciones, otro hall, baño, cocina, etc., cielorrasos yeso, carpintería cedro, mármoles, mosaicos, cloacas, luz eléctrica y adoq. pago. 10x50 vs. Renta, $ 2.640 anuales, o sea el 20 o|o! Base: $ 13.000, toda a plazos de 1 a 20 años.
EL DGO. 24 de abril, a las 16.30, allí. v24

Llave en mano. Serrano 1085. A 1 cuadra de Av. Rivera. Verja de mampostería, jardín, 5 habitaciones, 1 pieza, cocina, w. c., cielos rasos yeso, mosaicos, mármoles, cercos de pared, luz eléctrica, cloacas, adoq. pago, etc. 10x33.50 vs. Ad corpus. Base $ 10.000, toda a plazo de 1 a 20 años.
EL DGO. 24 de abril, a las 15.50, allí. v24

Base $ 60 por mes en 120 meses sin interés, el excedente si lo hubiera al contado. En Caballito. Franklin 886, esq. Bossio (entre Rojas y Colpayo). A un paso de las Avdas. San Martín, Chubut y Gaona. Verja de mamp., jardín, 3 habitaciones, etc. Cielorrasos yeso, puertas con banderolas, mosaicos, aguas corrientes, luz eléctrica y adoq. pago. Renta, $ 1.400 anuales.
EL DGO. 24 de abril, a las 15, allí. v24

DE GRAN RENTA, al Norte. —2 casas en un block. A un paso de las avenidas Triunvirato y Río de Janeiro. Castillo 202|6|10 esq. Alvarez 800. Construídas en cal y con muy buenos materiales, 2 casas independientes. Consta una de: amplia sala de negocio, 1 sala, cocina, etc., y la casa lindera consta de: sala, 2 hab., con sus depend. Frente piedra, cielorrasos yeso, carp. cedro, mármoles, luz eléctrica, cloacas y ambos adoq. pagos. 16.16 por 28.86 vs. Base $ 12.000, toda a plazos, de 1 a 20 años.
EL DGO. 24 de abril, a las 16, allí. v24

TERRENOS EN TALLERES (F. C. S.) A 3 cuadras de la estación, entre modernas construcciones. Paraje alto y sano. De ideales dimensiones (300 a 700 vs.), con frente a las calles Madrid, Buenos Aires, Londres y otras. Base 5 $ por mes el lote, en 100 meses, sin interés. Dos mensualidades en el acto del remate y dos más al retirar el título provisorio. Posesión inmediata. El remate se efectuará en las calles Buenos Aires y Londres.
EL DGO. 24 de abril, a las 15, allí. v24

TERRENO al Sur. — Zavaleta s|n, entre Tupungato y Quintana. A dos cuadras de la Av. Caseros y tranvías 16, 47, 50, 56, etc. 10x46 vs., para desarrollar cualquier plan de edificación, casa de familia, edificio de gran renta o industria. Base $ 3 la v. c., toda a plazos, con adoq. pago y las mejoras existentes.
EL DGO. 24 de abril, a las 14.30, allí. v24

MARIANO SALABERT

50 hectáreas de buen campo en La Pampa

POR TAN SOLO $ 10 MENSUALES

HOY JUEVES 21, a las 15

EN LA NUEVA Y FLORECIENTE

Colonia "LOS TREBOLARES"

EL SALDO o SEAN 76 LOTES A LIQUIDAR

ESTA NUEVA Y floreciente colonia está ubicada en la Pampa Central, Sección XIX, letra A, lote 13; campo completamente parejo en toda su extensión, sin arenales, médanos ni tosca; tierra especial para ganadería y agricultura y excepcional para grandes alfalfares, con agua de primera calidad entre 3 y 5 metros, puede garantizarse que es el mejor lote de toda la sección XIX. Tierra negra, arenosa, especial para cualquier cultivo, con abundancia de pastos de primera, como ser: alfilerillo, gramilla, pasto colorado, tupé, flechilla, el trébol en gran cantidad y otros pastos finos y de estación. Cruzado por el Río Salado en toda su extensión, lo que da un valor incalculable por el fácil aprovechamiento de sus aguas. Su ubicación es excepcional. Toda rodeada de importantes establecimientos comerciales y de ganadería, entre otros los de los señores Bonifacio Gómez, Rusco, León Durán, Pradere, Arrieta, La Vizcaína de Bilbao y Rentería Gorrachategui, Jáuregui, Tiret, Garzaro, Navarro, Gatica, García, Agüero, Aldama, Berrot, Acosta, M. Olaso, Fontana, Ganza Urbina, Suárez, Hubey, Bustos, Cortés, Llanos y la gran casa comercial "El Odre", de los señores Tiret Garzano y Cía., con buenos caminos desde Telén hasta la misma Colonia, la cual dista una legua de Limay Mahuida Capital del Departamento, asiento de las autoridades, juzgado de paz, comisaría, correos y mucha población. La concesión del ramal del ferrocarril del Oeste de Telén al Neuquén en construcción cruza esta colonia de Norte a Sud, que con seguridad tendrá una o dos estaciones en el mismo campo por su gran extensión y ubicación. Una vez terminada esta línea estos campos valdrán 100 veces más de lo que hoy pueden comprar por unos pocos centavos y a pagar en tan largo plazo. Tengan presente que las tierras de la Pampa son casi mejores que las de la provincia de Buenos Aires y que su valorización es inmediata; lo que se necesita allí, es el hombre trabajador, el que a la vuelta de pocos años tendrá su fortuna asegurada y la de sus hijos. Esta importante Colonia será vendida en público remate.
HOY JUEVES 21 de abril, a las 15 horas, en mi casa, Victoria 654 al 656, Buenos Aires. Se exigirán 5 mensualidades en el acto del remate como seña y 5 al retirar el título provisorio, más el 2 o|o de comisión. —Mariano Salabert. 1p

Goyenechea y Patrone

Chacabuco 78

*JUDICIAL, EN EL CEMEN*terio del Oeste (Chacarita) a perpetuidad, 14 sepulturas del 1 al 7 y del 21 al 27, ubicadas en el tablón 15 manzana 5 de la sección novena, a 1 cuadra de la entrada principal, sobre la diagonal derecha. Por orden del señor juez Dr. Isaac Arriola, secretaría del Dr. Grandoli, procederemos a la venta en público remate, en lotes de dos sepulturas, siendo por cuenta del comprador, los gastos de inscripción y transferencia. Tasación $ 206 m|n el c|u. Base las dos terceras partes, $ 133.33 m|n el mismo.
EL DOMINGO 24 de abril, a las 15.30, en la esq. de Triunvirato y F. Lacroze. 8 o|o de seña a cuenta de precio y 2 o|o de comisión. Las escrituras deberán otorgarse por ante el escribano señor Guillermo García Díaz. Por datos y planos a nuestros escritorios, Chacabuco 78.—Goyenechea y Patrone. v24

Durán y Echevarría

*JUDICIAL — CAMPO en Ro*que Pérez, establecimiento "La Reforma". Compuesto de 4.466 ha., 73 as. y 10 cs., en un solo lote. Con grandes mejoras y dividido en varios potreros. A 3 leguas del pueblo y a 2 de la estación Desvío Atucha, del F. C. M. V. Base, $ 75 m|n. la hectárea.
EL DIA 22 de abril, a las 16 horas, en el local Cangallo 536. Por orden del Sr. Juez de Primera Instancia en lo civil, Dr. Fernando Colombres, secretaría Dr. Jorge González del Solar, en el juicio seguido por los señores Bracht y Cía., contra el concurso del Dr. Angel Rodini por cobro hipotecario. El comprador deberá entregar en el acto del remate el 8 o|o a cuenta de precio y el 2 o|o de comisión. La escritura respectiva será otorgada ante el escribano Sr. Arturo M. Sanabria. Por planos e informes a nuestra casa en Roque Pérez o a nuestro escritorio, Galería Güemes, depto. 410, 4o. piso, U. T. 6380, Avenida, (16 interno).—Durán y Echevarría. v22

PROXIMOS REMATES Y FERIAS DE GANADOS

Juan A. Rúa y Cía.

CASAS

Anchorena 1824. Llave en mano. Destinada para habitación, a una cuadra al Norte de Santa Fe, en un magnífico barrio de casas de familia. Base $ ... Edificio compuesto de zaguán, vestíbulo, hall, 5 habitaciones, comedor, baño, cocina y tres piezas altas. Lista para entrar a ocupar. Hay cuidador.
EL DGO. 24 a las 17, en la misma. — Juan A. Rúa y Cía. O. 10514. a17

Judicial: Rodríguez Peña 87 — entre Rivadavia y Bartolomé Mitre. Tasación $ 45.148; base 2|3 partes, $ 30.098,66. Altos y bajos: sala, zaguán, 3 habitaciones, cocina y w. c. En altos: sala, 3 habitaciones, cocina y w. c. Mide: según títulos, 8m62 por 11m474, y según tasación 8m30x11m35 (7m31x14v46 y 7v16x11v10). Juez Dr. Mackinlay Zapiola, secretaria Dr. González Iramain, juicio ab intestato de doña Feliciana Vásquez. Escrituras por ante los escribanos Sres. Ratto y Pita. Seña 8 ojo. Comisión 3 ojo. Visítese.
EL MIERCOLES 4 de mayo, a las 16, en nuestra casa. Mayores datos en la secretaría citada o a los martilleros Juan A. Rúa y Cía., Av. Mayo 568|72. Ord. 10.520. a20

AL SUD. — CEVALLOS 950. Entre Estados Unidos y Carlos Calvo. Base $ 13.000. Una casa fácil de refaccionar, que resultará barata aun demoliéndola y aprovechando su espléndido terreno de 10x18 vs., con una edificación digna del barrio. Sala, zaguán, 3 habitaciones, incluso comedor, cocina y pieza alta, cloacas, etc. Visítese.
EL DGO. 24, a las 16 1|2, en la misma. Juan A. Rúa y Cía. Od. 10533. a17

Av. GARAY 3082 y RIOJA — Moderna casa de familia, llave en mano. Sala, comedor, 3 habitaciones, 2 en altos, baño, cloacas, adoq. pago. Base $ 14.000, todo a plazos.
EL SABADO 30 de abril, a las 17, allí. — Juan A. Rúa y Cía. Ord. 10589. v23

JUDICIAL — RIOJA 1507, al lado de Pavón. Base, tasación pesos 18.629,20. Base 2|3 partes $ 12.419,46. Sala, zaguán, 3 habitaciones y dependencias. Cloacas y adoquinado. Juez doctor Mackinlay Zapiola, secretaría doctor González Iramain, juicio ab-intestato Feliciana Vásquez.
EL DGO. 8 de mayo, a las 16, en la misma. — Juan A. Rúa y Cía. — Or. 10.521. v23

En Colegiales, Olleros 3037, entre Zapiola y Freyre. A espaldas de Av. Fco. Lacroze y 3 cuadras de est. F. C. C. A. Barrio de construcciones lujosas. Moderna casa en condiciones liberales; adoquinado pago y cloacas, frente piedra. 10 por 43.72 vs., verja, jardín, 3 habitaciones, comedor que cuadra, otra habitación, baño, cocina, todo bajo galería, pieza servicio, patios mosaicos, puertas y celosías cedro, cielos rasos yeso, luz eléctrica, etc. Se entregará desocupada. Base. $ 107000; con cédulas y plazos. Visítese.
EL DOMINGO 24 de abril, a las 16, en la misma. Más datos, a nicasa o sucursal Belgrano, Cabildo 1790. — Juan A. Rúa. Ord. 10.647. a17

3 MONADAS. Con cédulas. — Sarmiento 4663, esq. Panamá 908 y 910. La primera esquina consta de 2 salas, 1 habitación, teniendo libre la esquina y espacio para garage. 14x14 vs. Las dos casas linderas cada una una sala frente, patio, balcón, cancel, 2 habitaciones, cocina, w. c., pieza alta. En conjunto, 18.36 por 14 vs. Carpintería cedro, yesos, mosaicos, etc. Rentan 70, 85 y 100 $. Base, $ 6000 c. n. Incluidas 4.000 cédulas. Escribano que designe el vendedor. Visítense.
EL DGO. 24 de abril, a las 15, en las mismas. Juan A. Rúa y Cía. Orden. a17

En Belgrano, sobre Cabildo — Paraleelen 2758, esq. Vidal. Barrio de familias. Tranvía Lacroze a la esquina y el 38 a 2 cuadras. Cómoda y bien construida casa en 10x50 vs. 3 amplias habitaciones bajo galería, baño, cocina, patios mosaicos, pisos tea, jardín, frutales, etc. Base, $ 8.000. Visítese.
EL DOMINGO 24 de abril, a las 15, sobre la misma. Más datos a nicasa o sucursal Belgrano, Cabildo 1790. — Ord. 10.516. a17

Av. José Ma. Moreno y Asamblea, a 1 cuadra. Linda casita con adoquinado pago y llave en mano. Por 1.500 $. Beauchef 1729, a 1 cuadra de los tranvías 28 y 44, paraje alto, de completa edificación. Base, $ 4.500 (2.000 hasta 5 años). Verja, jardín, 2 amplias habitaciones, 3 piezas, cocina, w. c., galpón y fondo. Galería, mosaicos, revoques imitación piedra. 8x35 vs. Puede rentar 90 $. Se entregará desocupada. Visítese.
EL DGO. 24 a las 16, en la misma. — Juan A. Rúa y Cía. — Ord. 10.545. a17

EN SAAVEDRA, base 2500 $ — Republiquetas 3772 entre Melián y Washington. A 4 cuadras de la est. F. C. C. A. Buena casita, 2 habitaciones, cocina, frutales y w. c. 10x50 vs. Sup. 500 varas, con adoquinado pago al día de la escrituración, pisos pino tea, puertas con banderolas, galería, etc. Visítese.
EL DOMINGO 24 de abril, a las 15.30, sobre la misma. Más datos a nicasa o sucursal Belgrano, Cabildo 1790. — Ord. 10.514. a17

En Flores: Convención 2962 — Avenida San Pedrito. Muy linda casa a 3 cuadras de Rivadavia 7300. En 10x34.50 vs., c. adoquinado, cloacas. Base $ 10.000, de los cuales 5.000 a 2 años. Verja, jardín, 4 grandes habitaciones, baño, cocina, w. c., balaustrada, espléndido fondo y frutales. Galería material, luz eléctrica, etc. Recomendable por su amplitud y ubicación. Adoquinado al día. Visítese.
EL DGO. 24 a las 16.30, en la misma. — Juan A. Rúa y Cía. Ord. 10.566. a20

En Floresta: Linda casita — A 2 cuadras de Rivadavia (9.600), calle Manzoni 236. Base $ 3.500, a 3 años, 7 ojo. En 10x31 vs., verja, jardín, 2 grandes habitaciones, 2 piezas, etc. Galería material, yesos, mosaicos, aguas corrientes, cercos pared. Puede entregarse desocupada. Visítese.
EL DGO. 24 a las 15, en la misma. — Juan A. Rúa y Cía. Ord. 10.567. a20

TERRENOS

28 lotes centrales
En FLORESTA
a 1|2 cuadra de
Av. RIVADAVIA y estación VILLA LURO
del F. C. eléctrico
BASE 20 centavos v|c.
al contado, el saldo en cómodos plazos.
El Dgo. próximo, a las 14
Léase aviso siguiente.

VILLA LURO — 28 LOTES sobre la estación. A 1|2 cuadra de Rivadavia (9400) y con frente a Ramón L. Falcón, Rafaela Cazaraville, Yerbal, Leopardi, Dante, Moliere, Virgilio y Av. Escalada, diseminados en varias manzanas casi totalmente edificadas. Base, $ 1. v|c. Tierra muy alta, con todas las ventajas de los barrios centrales. Trenes y tranvías eléctricos, adoquinados, luz eléctrica, cloacas, etc. Venta resuelta con esta ínfima base para liquidar como se pueda.
EL DOMINGO 24 de abril a las 14 en punto, en la esquina de Rivadavia y Dante. Condiciones: 10 ojo de seña, 20 ojo al escriturar dentro de los 40 días. El saldo de 4 cuotas iguales del 17 1|2 ojo a 6, 12, 18 y 24 meses de plazo, 7 ojo; descuento el 7 ojo sobre la parte a plazo por pago al contado. Planos a Juan A. Rúa y Cía., Av. de Mayo 568|72. Ord. 10.550. a17

JUDICIAL — Triunvirato 207 Esq. Lavalleja, en 2 lotes de 13x27. Base 2|3 partes de la tasación $ 23.43 y 23.53 por 75 d|c. Juez doctor Mackinlay Zapiola, secretaría doctor González Iramain, juicio ab-intestato Feliciana Vázquez.
EL DGO. 8 de mayo, a las 16, en los mismos. — Juan A. Rúa y Cía. — Or. 10.522. v23

En Lanús. 4 lotes, en 30 meses. Base, 50 cts. v|c. Derqui esq. Fernández. A 2 cuadras de Av. Santa Teresa, 5 del eléctrico L. y 10 de estación F. C. S. Paraje alto, de porvenir. 15 y 10 vs. de frente por 26 y 55 vs. 6 mensualidades al contado. Posesión y escrituras en seguida.
EL DGO. 24, a las 15, en los mismos. Planos a Juan A. Rúa y Cía., Av. de Mayo 568|72. Ord. 10.535. a17

CAMPOS

72 HECTS., SIN BASE. Mitad a 3 años, 7 ojo. En General Pinto, Chacras 13, 18 y 19 del plano del ejido del pueblo. Alambrado por 3 costados. Dos chacras unidas, miden 800x600 mts., igual a 48 hectáreas. Otra, calle en medio, mide 400 por 600 mts. Se entregarán libre de inquilinos.
EL MIERCOLES 4 de mayo, a las 16, en nicasa. — Juan A. Rúa y Cía. Avenida de Mayo 568|72. v23

T. A. VINELLI
San Martín 348
CASA HABITACION
ECUADOR 629
entre LAVALLE y TUCUMAN
BASE $ 19.500
EL DOMINGO, a la 15
VISITESE

CASA ECUADOR 629, entre Lavalle y Tucumán. — En plena city. Situación inmejorable, rodeada de las arterias principales: Corrientes, Pueyrredón, Córdoba y Santa Fe. Su edificio consta de: sala, zaguán con cancel, hall, 5 dormitorios, comedor, antecomedor, cuarto de baño, cocina, w. c., 2 piezas servicio, cielorrasos de yeso, pisos pino tea, carpintería de cedro, patio mosaico, luz eléctrica, etc. Dimensiones: 9.54 vs. por 47.60. Ad corpus. Base $ 19.500 min.
EL DOMINGO a las 15, en la misma. Títulos perfectos. Seña 8 ojo. Comisión 2 por ciento. Visítese; datos a mis oficinas. — T. A. Vinelli. a21

EN FLORES. — 2 LINDOS terrenos unidos de 10v. x 33 c|uno. Bolivia entre Vírgenes y Monte Egmont, próximos a las Avdas. Nazca, Gaona y Rivadavia. Base como judicial, $ 1.50 la v. c.
EL DGO. a las 16, en los mismos. Planos a T. A. Vinelli, San Martín 348. a21

TERRENO IDEAL, VIRGEnes entre Terrada y Condarco, 13v. x 67 v. Base $ 2.50 la v|c.
EL DGO. a las 16. Datos, T. A. Vinelli. a21

P. Zolezzi Botto

LLAVES EN MANO. A MEdia cuadra de Provincias Unidas. Casa Larrazábal 1351. Ad corpus. Base $ 5000 a plazo de 1 a 5 años y excedente al contado.
EL DOMINGO 24 de abril a las 16, rematará dicha finca. Su terreno mide 5m65 de frente al N. E. por 56 m. 90 en el N. O., 55 m. 84 en el S. E. y 5m73 en el contrafrente. Su edificio con tirantería de hierro se compone de: 3 piezas, comedor, galerías, cocina, w. c., jardín al frente, aguas corrientes, electricidad, planos de cloacas despachados. Calle adoquinada. Es una verdadera ocasión. Seña 8 ojo. Comisión 2 ojo. Más datos y prospectos en mi escritorio Talcahuano 446. v24

Lorenzo Di Matteo
Escritorio: Garay 3032 (casa propia)

BASE $ 2 p. c., a plazo — TErreno 10m44 v. Mart. Castro al 700, a 1 c. Laguna y T. Avellaneda, F. Unidas al 6800, líquido.
EL DGO. 24 de abril, a las 15.30. Allí. v24

BASE $ 1.500 CONTADO Y 4.500 a 3 años plazo, Casita Zelada 4678, a 1 c. F. Unidas 4650. Llave mano, 2 dorm., cocina, galería, 10x40, luz eléctrica.
EL DGO. 24 de abril, a las 16.30. Allí. v24

Juan Labriola

ESQ. IDEAL: DIAZ VELEZ 4301, cloacas, adq. pago, 10x30, sobre edificado. Base $ 15.500, buen negocio.
EL DOMINGO 24, a las 16, allí. Visítese hoy. v24

SAN JUAN, QUINTINO BOcayuva 1161. Renta $ 140, 10x50, cloacas, adoq. pago. Base $ 15.000, resuelta.
EL DOMINGO 24, a las 15.30, allí. Mejor que judicial. v24

AV. CHICLANA 3328. BASE $ ..., todo a plazo, cloacas, adoq. pago, ... se recomiendan solo. Seña ... Com. 2 ojo.
EL DOMINGO 24 de abril, a las 16. Datos, ... v24

ARIN Hnos.
Campo en Cañuelas F.C.S.
... hectáreas ... y 21 centiáreas
BASE $ 200 la hectárea
El domingo 24 de abril de 1921
[illegible]

Pastor Mora

HERMOSA CASITA POR 5.800 pesos a plazos. Frente al parque Olivera, calle Lacarra 978, con comodidad de tranvías. En cal, tres habitaciones, cocina y dependencias, galería con mosaicos, puertas y celosías de cedro, cielorrasos de yeso, luz eléctrica, etc. Visítese.
EL DOMINGO 24 de abril a las 15 en la misma. Datos, Florida 377. v24

JUDICIAL: CON RETASA. — Buena fracción de terreno en la estación Mansanares, F. C. P., compuesta de 198 mts. de frente por 71 mts. de fondo. Superficie: 13.702 m. c. Ubicación especial, pues se halla frente mismo a la estación del ferrocarril. Base retasada, $ 3.425.75.
EL DOMINGO 24 de abril, a las 14 horas sobre el mismo terreno. Orden del juez doctor Bunge, secretaría del doctor Marirí, en los autos Lucioni don Carlos, su sucesión contra Lucioni y Cía. Escrituras ante los escribanos Buttini y Colabelli. Seña 8 ojo y 2 ojo de comisión. Datos en secretaría o en mis oficinas Florida 377. U. T. 1471 Avda., y 1001 Mitre. — Pastor Mora. v24

Julio A. Funes
Reconquista 144

JUDICIAL — En Avellaneda (provincia de Buenos Aires). Gran casa habitación, en Avenida General Mitre 634. Amplia y cómoda, ubicada en barrio de gran importancia. Edificada en un terreno de 20m948 milímetros de frente al Oeste, por 56m29 c. de fondo, teniendo en su contrafrente 21m66 c. Base la hipoteca pesos 40.000.
El día MARTES 26 del corriente mes de abril, a las 15 horas, en mi escritorio, calle Reconquista 144. Venta ordenada por el señor juez en lo civil doctor Fernando Coolmbres, secretario doctor José Agustín Basualdo, en los autos Traverso Francisco con Rojas de Baeu Aurelia del Pilar y otros, cobro ejecutivo. El comprador abonará en el acto el 8 ojo de seña a cuenta del precio, y 2 ojo de comisión. Informes, Reconquista 144. v25

Gregorio Salaber

CAMPO EN ROJAS — A dos leguas del pueblo y a una de la estación Sol de Mayo, F. C. P., con frente al camino general a Tiburcio. Tierra especial para agricultura y ganadería, sin desperdicio. 181 hectáreas, divididas en 5 lotes de 35 y 38 hectáreas cada uno.
El DOMINGO 24 de abril, a las 14, en el Hotel Español de Rojas, con opción y con orden terminante de vender. Base, $ 540 m|n la hectárea. Este campo por la calidad de la tierra y pastos naturales, por su excelente agua de primera y segunda napa, así como por su ubicación, es apto para todo cultivo y plantaciones de frutales, lo mismo que para establecer tambos, granjas o criaderos de cerdos y aves. Escrituras ante el escribano señor Julio Olivencia Fernández, de Rojas. Títulos perfectos. Seña 8 ojo, Comisión 2 ojo. Informes y planos dirigirse a mi escritorio en Rojas o Galería Güemes, departamento 419, 4.o piso, escritorio del señor Manuel T. Durán, Buenos Aires. — G. Salaber. a18

Francisco D'Hers y Cía.

CHACRAS EN EL SALTO — Sobre el mismo pueblo, algunas dentro del ejido; vale decir a menos de 30 cuadras de las estaciones de los FF. CC. Central de Buenos Aires y Compañía General y próximas a la capital federal. Son las 330 hectáreas que formaban el casco de acreditado establecimiento "El Saladillo", divididas en 21 chacras de 25 a 71 hectáreas, libres de callos, debidamente medidas y amojonadas por el ing. Sr. Manuel Augusto Mesa. Campo alto, superior y parejo, apto para toda clase de cultivos y donde la cosecha de maíz ha dado sorprendentes resultados. Todos los lotes dan frente a caminos reales o a calles abiertas en el mismo campo y podrán ser entregados inmediatamente. En el lote 11 existe el casco de la estancia con una casa habitación, galpones, dependencias, arboledas, etc.; en los lotes 1 y 13 existen puertas de dos habitaciones. Para revisar el campo, dirigirse en la estación a los Sres. Fioritto o Charras o al hotel Nacional. En el campo facilitarán la inspección los Sres. Félix Gemme en el lote 11 y Antonio Carranza en el puesto del lote 1. Base $ 400 m|n. la hectárea, pagaderos $ ... m|n al lo. de mayo de 1924 con garantía hipotecaria y 6 ojo de interés por semestres adelantados, pudiendo cancelarse la hipoteca por cada lote al año o a los dos años. El saldo al contado, pudiéndose dar facilidades para el pago a quien nos las solicite previamente. Además los señores colonos que tengan sus cosechas sin vender y necesiten fondos pueden solicitarlos en nuestra casa.
EL DOMINGO 8 de mayo a las 13 ½ en el hotel Nacional (frente a la plaza) del Salto, remataremos estas chacras, con amplia opción para que cada interesado pueda completar al mismo precio la extensión que necesite. Seña 8 ojo, comisión 2 ojo a cargo del comprador. Títulos perfectos. Las escrituras se otorgarán en la capital federal dentro de los 60 días del remate, ante el escribano Sr. Andrés ... [illegible]

ALBERTO D. JUSTO

CASEROS y CHICLANA
ADOQUINADOS PAGOS
TRANVIAS, OBRAS DE SALUBRIDAD, etc.
51 LOTES
En 36 mensualidades
BASE $ 5 la v|c.
El DOMINGO a las 14
Datos y planos 25 de Mayo 81.
ALBERTO D. JUSTO

CASEROS Y CHICLANA — A una cuadra de Boedo, 51 lotes en 36 mensualidades con escritura desde el primer momento. Los últimos terrenos con adoquinados pagos, tranvías, aguas corr., cloacas, luz eléctrica y entre edificación nueva. Liquidación total con la bajísima y definitiva base de $ 5 la vara cuadrada donde se ha vendido hasta 40 y 50 $. Barrio de indiscutible porvenir, entre grandes avenidas, servidas por muchas líneas de tranvías. N.os 8, 19, 15, 27, etc., etc. Próximos al gran parque y jardín zoológico del Sud (Parque Patricios) donde hay gran comercio y vida propia. Solo se exigirán 3 mensualidades en el acto del remate, y 3 más para escriturar por ante el escribano don Ramón R. Romero. Las cuotas mensuales se cobrarán en el Banco Comercial Italiano. 10 ojo de descuento a los que abonen el total al contado.
EL DOMINGO 24 de abril, a las 14 horas, sobre los mismos terrenos. Venderé estos 51 lotes que se recomiendan muy especialmente, pues ya nadie vende en mensualidades con título perfecto y definitivo terrenos de esta calidad. Comisión 2 ojo. Más datos y planos, 25 de Mayo 81. — Alberto D. Justo. a19

Eduardo J. Jiménez

AVENIDA SAN MARTIN 1752|58 — Extra judicial, por división de condominio. Casa para negocio y familia, consta de gran salón, vestíbulo, 4 habitaciones, baño, cocina y un departamento independiente de 2 piezas, cocina y w. c., construido con buenos materiales, galerías, patio mosaicos, buena carpintería, etc. Mide 11.40 mt. por 41.50 m. costado Oeste, 55.50 m. costado Este y 18 m. contrafrente. Renta $ 240 mensuales. Base $ 32.000, con orden terminante de vender.
EL DOMINGO 24 de abril a las 15.30 horas, sobre la misma. Títulos perfectos. Seña 8 ojo. Comisión 2 ojo. a20

ACEVEDO 742, EXTRA JUdicial, por división de condominio. Casa para familia, en terreno de 8.66x38.50 m. y consta de 3 habitaciones, baño, cocina, galería, cloacas, etc. Renta 90 $ mensuales. Base, $ 8.300 m|n, con orden terminante de vender.
EL DOMINGO 24 de abril, a las 16 horas, sobre la misma. Títulos perfectos. Seña 8 ojo. Comisión 2 ojo. a20

INOCENCIO ARIAS 463, EN Lanús. Extra judicial, por división. Casita quinta con amplio terreno de 18x62.30 m. o sean 1067 m. cuadrados y su construcción consta de 3 piezas, baño, cocina, rodeada por galería con mosaico, un galponcito al fondo, adoquinado pago, aguas corrientes, etc. etc. Renta 30 $ mensuales. Base, $ 7.000, con orden terminante de vender.
EL DOMINGO 24 de abril, a las 14 horas, sobre la misma. Título perfecto. Seña 8 ojo. Comisión 2 ojo. Más datos a mis oficinas. Rivadavia 620. — Eduardo J. Jiménez. a20

ADOLFO BULLRICH & Cía.

3.200 VACUNOS DURHAM en Lonquimay, F. C. Oeste. — Haciendas de muy buena clase y estado, en gran parte marca líquida, incluso 800 piezas de tambo, hasta hace muy poco en explotación, existentes en el establecimiento "La Paz", distante 6 1|2 leguas de Lonquimay (F. C. Oeste), límite de Catrilo y Uriburu. Por orden y cuenta de Tomás Duggan y Cía. Ltda., por exceso de producción y de acuerdo con el siguiente detalle:
HACIENDA GENERAL — 614 vacas con 300 crías, en lotes de 100 vacas con novillos de 1 1|2 año, de una marca, en lotes de 250 cabezas.
HACIENDA DE TAMBO — 357 vacas lecheras con 357 crías al pie, en lotes de 50 vacas con 50 crías; 30 vacas secas, en 2 lotes.
REPRODUCTORES — 100 toros de 3 años, 100 toritos de 1 1|2 y 2 años, marca líquida, en lotes. La venta se realizará EL JUEVES 28 de abril, a las 12, en el mismo establecimiento, después de un almuerzo campestre, con las haciendas a la vista y debidamente clasificadas en lotes. La proximidad de Lonquimay a la estación Catrilo, empalme del Oeste con el F. C. P., facilita grandemente el traslado de estas haciendas a las zonas más diversas.
TRENES — Los concurrentes de esta capital tienen tren de la estación del Once la víspera del remate a las 20.40, pasa por Bragado a la 1.37, por Pehuajó a las 5.45, por Trenque Lauquen a las 8, por Catrilo a las 10.5 y llega a Lonquimay a las 10.20, De Bahía Blanca (F. C. P.), sale tren el miércoles 27 a las 8.25, pasa por Darregueira a las 12.10, por Rivera a las 12.10, por Maza a las 13.73 y llega a Catrilo a las 14.8. De Huinca Renancó sale tren el mismo día del remate a las 5, pasa por Realicó a las 6.27, por Pico a las 7.40 y llega a Catrilo a las 9.35. Por Catrilo pasa, a las 10.5 del día del remate, el tren que va a Lonquimay. En Lonquimay habrá coches para el traslado de los concurrentes al establecimiento, debiendo éstos abonar el viaje. Comisión 4 ojo en haciendas generales y 5 ojo en reproductores a cargo del comprador. Otros informes, en nuestra casa, Florida 273, Buenos Aires. — Adolfo Bullrich y Cía. v17

HACIENDAS en NECOCHEA (F. C. Sud). — Haciendas de buena clase y estado, procedentes de reputados establecimientos de la zona, en nuestro 33.o remate feria de haciendas generales que realizaremos en Necochea (F. C. Sud), de acuerdo al siguiente detalle: 100 vacas gordas, excepcionales, en lotes, sola marca "El Palomar"; 200 vacas gordas, en lotes, sola marca "El Palomar"; 60 vacas secas, servidas, buena clase Durham, buen estado, 3 marcas; 50 vacas secas, servidas, buena clase Durham, buen estado; 300 vacas al corte, incluso 50 terneros grandes al pie, buena clase y estado, 2 marcas; 120 vacas al corte, incluso 60 terneros al pie, buena clase y estado, en 2 lotes de una marca; 80 vacas al corte, incluso 40 terneros al pie, buena clase y estado, en lotes; 70 novillos 1 1|2 y 2 años, buena clase y estado, una marca; 70 novillos 2 años, buena clase y estado, una marca; 100 novillos de 1 1|2 y 2 años, buena clase y estado; 60 vaquillonas de 1 1|2 y 2 años, buena clase y estado.
EL LUNES 25 de abril, a las 13, en las instalaciones de la Intendencia Municipal de Necochea, con las haciendas debidamente clasificadas en lotes apropiados. — Trenes: Los concurrentes de esta capital, tienen tren, que sale la víspera del remate, de la estación Constitución a las 20.15. Comisión, 2 ojo al comprador y 2 ojo al vendedor en haciendas generales, y 3 ojo de cada parte en reproductores y yeguarizos. Pedidos de local y otros informes, solicítense en nuestra casa, Florida 273, Buenos Aires, o a nuestro escritorio en Necochea. — Adolfo Bullrich y Cía. v24

HACIENDAS EN CHASCOmús, F. C. Sud. 124 remate feria de haciendas generales en Chascomús, F. C. S., con el concurso de conocidos establecimientos de la zona.
EL JUEVES 28 de abril, a las 12, en nuestras instalaciones, con las haciendas en lotes apropiados. Otros informes en nuestra casa Florida 273, Buenos Aires, o al señor Guillermo Mc. Innes, en Chascomús, F. C. S. — Adolfo Bullrich y Cía. a21

3.200 NOVILLOS Y VACAS en Guaminí, F. C. Sud. — Haciendas de alta mestización Durham y en muy buen estado, origen de la suc. de D. Félix G. de Alzaga y de Hunter, marca líquida del señor Horacio Sánchez Elía, en el establecimiento "Las Osoruras", distante 3 leguas de Guaminí, F. C. S., y de Fatraló, F. C. O., y 30 cuadras de Saturno, F. C. Midland. Comprende la venta: 2700 novillos de 1 1|2 y 2 1|2 años; 300 novillos P. Angus, de 1 1|2 años y 400 vacas y vaquillonas Durham. Se realizará
EL DOMINGO 24 de abril a las 12, en el mismo establecimiento, con las haciendas en lotes apropiados y a la vista. Trenes: Los concurrentes de esta capital, vía Guaminí, tienen tren de Constitución la víspera de la venta a las 21.33; este tren pasa por Lobos a las 23.01, por 25 de Mayo a las 0.27, por Bolívar a las 3.57 y llega a Guaminí a las 7.42. En Guaminí habrá coches para el traslado de los interesados, debiendo los pasajeros abonar el viaje. Vía Fatraló, sale tren del Once, también la víspera a las 20.40, pasa por Bragado a la 1.31, por 9 de Julio a las 2.51, por Pehuajó a las 5.15, por Trenque Lauquen a las 8.15, por Tres Lomas a las 9.55, por Salliqueló a las 10.48 y llega a Fatraló a las 11.35. En Fatraló habrá coches para el traslado de los interesados, debiendo los pasajeros abonar el viaje. Comisión 4 ojo en haciendas generales a cargo del comprador. Otros informes en nuestra casa, Florida 273, Buenos Aires. — Adolfo Bullrich y Cía. a13

REPRODUCTORES EN "TAtay", de Samuel B. Hale Cía. Lda. Remate especial de reproductores, que comprende: 6 toros y 38 vacas con 12 crías Shorthorn de pedigree; 12 toros y 19 vacas con 2 crías Polled Angus de pedigree; 15 padrillos Hackney y Shire de pedigree; 19 toros Red Polled lecheros; 100 piezas Shorthorn puras por cruza; 400 piezas lecheras, cruza Shorthorn y Red Polled; 300 vaquillonas lecheras, íd. íd.; 800 novillos gordos íd. íd.; 40 yeguas Hackney y carrera y 100 piezas Rambouillet de plantel. Todas las vacas de pedigree y puras por cruza, han sido tuberculinizadas.
EL SABADO 23 de abril, a las 12, en el mismo establecimiento, con las haciendas en lotes apropiados y a la vista. De la estación Federico Lacroze, F. C. C. B. A., saldrá un tren especial el día del remate, a las 8.30. Terminado el remate el tren especial regresará a Buenos Aires, debiendo los pasajeros viajar con sus respectivos pasajes; el especial lleva restaurant para el servicio de la concurrencia. Comisión 5 ojo en reproductores y yeguarizos a cargo de los compradores. Otros informes en n. casa Florida 273, Bs. Aires. — Adolfo Bullrich y Cía. a11

Chapuis y Franco

EN CAPILLA DEL SEÑOR, F. C. C. A. y F. C. C. B. A.
EL DOMINGO 24 de abril, a las 12 horas, (aunque llueva). Procederemos a vender en las instalaciones del Sr. F. Manzanares, parte del acreditado tambo del señor Domingo Barriola (de Campana), en lotes debidamente clasificados, de acuerdo con el siguiente detalle: 60 vacas lecheras Durham, con 60 crías, mayoría chicas; 30 vacas secas, preñez adelant.; 50 vaquillonas de 1 a 2 años; 1 toro tostado puro por cruza, 3 años, gar. para el servicio; 1 torito tostado mestizo al pie. Para facilidad de los señores compradores presentamos esta hacienda en lotes pequeños y al alcance de todos los bolsillos. Especial estado, mucha clase y abundante producción de leche. Comisión 4 ojo a cargo de los compradores. Datos e informes a nuestro escritorio en Campana, Av. Rivadavia 206, U. T. 449. — Nota: No se recibirán otras consignaciones. v23

CABALLOS — POTROS
AUTOS — RODADOS
MANUEL CANALE
REMATES y COMISIONES

HOY JUEVES 21 DE ABRIL, a las 14.30, remataré en mi casa, Cangallo 2649 al 99, lo siguiente: 1p

40 POTROS PESADOS y ENtrepesados, muy sobresalientes, alta mestización, procedentes de Cangallo. 1p

MARCA DEL CARRIL. — 30 especiales yeguas pesadas y entrepesadas, de esta acreditada marca, procedentes de Catriló. 1p

25 YEGUARIZOS. ENTRANdo 5 potros percherones y caballos de tiro y arado; 25 caballos y yeguas de tiro, varios lotes de caballos, carros, carruajes, lonas, guarniciones, etc. — Manuel C. Nalé. 1p

JUAN IRIGOIN
EL 24 DE ABRIL
40 - VACAS LECHERAS - 40
(Procedencia Pedro Urrizaga) y haciendas generales para matadero, cría e invernada.
En San Miguel (F. C. P.)
Trenes: De Retiro a las 11.50 y 12.25. De Pilar a las v23

3 - tambos - 3
EL 1.o DE MAYO A LAS 13, en San Miguel, F. C. P. Liquidación de los afamados tambos de don Luis Giordano, Pedro Irigoin y Manuel Barreyro (hijo). Hacienda especial en clase y gran producción de leche. Próximamente detalles. v23

AYARRAGARAY SCHINDLER Y GOWLAND

En ESTACION BARRANCOSA - F. C. Sud
PARTIDO DE SALADILLO
EL DOMINGO 8 DE MAYO A LAS 13
SOBRE LA MISMA ESTACION
Por cuenta de la sucesión de la señora Mercedes Castellanos de Anchorena.
10.000 vacunos marca líquida del establecimiento **10.000**

v23

DETALLE: 3000 *NOVILLOS* de 2 y 1|2 a 3 años: 3.800 novillos de 2 y 1|2 a 3 años; 1.600 vacas con 1.000 terneros al pie; 1.600 vaquillonas de 2 y 1|2 a 3 años. Recomendamos este excepcional remate por tratarse de haciendas de gran clase, tipo uniforme y de sola marca, las que se presentarán en lotes bien clasificados. Comisión, 2 ojo al comprador y 2 ojo al vendedor. — Horario de trenes: Salida de Constitución por la mañana a las 7.30, pudiendo regresar el mismo día por tren especial. Por informes a nuestro escritorio, calle Lavalle 757, Buenos Aires. — Ayarragaray, Schindler y Gowland. v23

En NUEVE de JULIO, F. C. Oeste
El jueves 5 de mayo, a las 13
En el establecimiento "El Hinojo", liquidación de las haciendas del Sr. Federico Alvarez de Toledo, por haberse vendido el campo. v23

DETALLES 175 *VACAS mo*chas p. p. c., una marca, servidas por toros importados, con 156 terneros al pie; 374 vacas muy buena clase y estado, con 250 terneras al pie; 300 vaquillonas de 3 años, buena clase, servidas; 130 vaquillonas de 2 años, muy buena clase y estado; 500 novillos de 2 y 1|2 a 3 años, buen estado y clase; 100 novillos de 2 años, muy buen estado; 50 novillos de 1 año; 2 toros de pedigree, importados; 31 toros Durham de 3 a 6 años; 30 toros de 2 años; 39 toros de 1 año; 38 yeguas anglo-normando, servidas por padrillo importado; 24 potrillos al pie; 1 padrillo importado; 80 yeguas percheronas, gran clase; 2 padrillos percherones; 30 potros de 3 años, percherones; 840 ovejas y borregas Lincoln de plantel; 49 carneros de 2 dientes p. p. c.; 8 carneros padres de pedigree. Comisión 2 ojo en hacienda vacuna y lanar y 3 ojo en reproductores y yeguarizos al comprador y vendedor. Terminada la venta de las haciendas procederemos a la liquidación de los útiles y enseres del establecimiento. Comisión 10 ojo. El establecimiento dista una legua de Morea (F. C. M. y Mulcahy (F. C. a M. 50.); dos de Nerumberg (C. G. B. C.) y seis de Nueve de Julio. Por informes a nuestro escritorio, Lavalle 757. Buenos Aires. — Ayarragaray, Schindler y Gowland. v23

En Villa Sauze F. C. Oeste
Partido de General Villegas
EL SABADO 30 de ABRIL, a las 13
4.000 VACUNOS 4.000
250 novillos de 3 años, mochos, muy preparados, 1 marca; 300 íd. 3 años, gran clase, muy buen estado; 250 íd. 3 años, 1 marca, buen estado y clase; 800 íd. 2 1|2 años, mochos, gran clase y estado, marca de don Antonio Polledo; 400 íd. 2 1|2 años, 1 sola marca, muy buena clase; 300 íd. 2 1|2 años, muy buen estado y clase; 800 íd. 1 1|2 a 2 años, mochos, gran desarrollo, especiales en clase y estado, marca líquida de don Casimiro Polledo; 200 íd. 1 1|2 años, Polled Angus, gran clase y estado, marca líquida del doctor Luis A. Sauze; 400 íd., 1 a 1 1|2 años, muy buena clase y estado, 300 vacas, muy buena clase y estado, marca líquida del doctor Julio A. Roca. Las haciendas se venderán debidamente clasificadas y en lotes de 300 cabezas, con opción. Horario de trenes: Salida del Once el viernes 29, a las 21.40. Terminado el remate habrá un tren de regreso a las 21.17. En la estación Villa Sauze quedarán los coches dormitorios. Informes y pedidos de local, a n|escritorio, Lavalle 757, Buenos Aires.
Ayarragaray, Schindler y Gowland. v23

CASARES Hnos. y Cía.
Sucesores de Casares Hnos. y Diehl
2.500 vacas, vaquillonas y novillos Durham
Hacienda de cría, gordo, carne gorda e invernada
EL MIERCOLES PROXIMO
EN RUFINO F. C. P. y C. A.
de acuerdo con el detalle que se publica al pie.
CASARES Hnos. y Cía.

2.500 VACUNOS EN RUFIno. En nuestro remate especial de haciendas que realizaremos con el concurso de importantes establecimientos de la zona, los que nos consignan vacas con y sin cría, vaquillonas y novillos buena clase Durham gordo, carne gorda e invernada. Detalle: 150 novillos Durham, gordos, especiales, 2 y 3 años; 110 novillos Durham, de 2 y 3 años, buen estado; 350 novillos Durham de 1 1|2 y 2 años, tamberos, una marca, buen estado; 100 novillos Durham de 1 año, buen estado y clase; 150 novillos criollos, de 2 años, buen estado; 300 vacas gordas, especiales para abasto; 100 vacas gordas para matadero; 350 vacas Durham, buena clase y estado, con 150 crías al pie; 70 vaquillonas Durham, de 2 a 3 años, servidas, buen estado; 60 vaquillonas Durham, de 2 a 3 años, servidas por toros puros, procedentes del tambo de Arrata; 100 vaquillonas de 1 año, Durham, buena clase y estado.
EL MIERCOLES 27 de abril, a las 11 horas, en nuestras instalaciones sobre la estación Rufino, F. C. C. Pacífico y Central Argentino. Por consignaciones e informes dirigirse a nuestras oficinas, Sarmiento 357, Buenos Aires o al señor Manuel Urquiza, en Rufino. Comisión, 2 ojo al comprador y 2 ojo al vendedor, en haciendas generales, y 3 ojo a cada parte en reproductores y yeguarizos. — Casares Hnos. y Cía. v26

PADRILLOS PERCHERON oscuros. 9 padrillos Percherón, oscuros tapados y zainos oscuros, para fúnebres; procedentes del establecimiento "Santa Teresa", del Sr. Vicente Bó. Se rematarán
EL VIERNES 22 de abril a las 14.30, en nuestra casa, Sarmiento 357, donde se exhiben. — Casares Hnos. y Cía. a21

SALABERRY & BERCETCHE
Córdoba 935 (Rosario) — DEFENSA 186 (BUENOS AIRES) — G. Pintos 729 (Tandil)

LIQUIDACION DE 7.000 VACUNOS
alta mestización Durham, de los cuales 6.000 marca líquida del doctor Marcelino Ugarte, incluso planteles, reproductores y
1.370 Piezas de TAMBO
EN
TEODOLINA F.C.P.
EL VIERNES 29 DE ABRIL A LAS 12
en el establecimiento "San Marcelo", situado sobre la misma estación.
Ver aviso detallado.
SALABERRY y BERCETCHE

EL VIERNES 29 de ABRIL, a las 12, después de un almuerzo campestre en el establecimiento San Marcelo, situado sobre la misma estación. Venta por vencimiento de contrato y entrega del campo, con las haciendas a la vista y de acuerdo al siguiente detalle:
Plantel: 100 vacas lecheras, de 4 a 7 años, servidas y preñez revelada; 200 vacas, ... con 70 terneros al pie; 40 vaquillonas tamberas, preñadas, de 3 años, ... [illegible] pedigree, con 100 terneros al pie; 100 vacas lecheras, de 5 a 7 años, servidas por toros de pedigree, con 100 terneros al pie; 100 vacas lecheras, de 4 años, preñadas por toros de pedigree; 100 vacas lecheras, preñadas por toros de pedigree; 100 vacas lecheras, de 6 a 7 años, preñadas por toros de pedigree; 100 vaquillonas de 3 años, preñadas ... [illegible]

Recomendamos especialmente las haciendas, marca líquida del doctor Marcelino Ugarte, por ser de gran mestización y de un tipo uniforme. El servicio de las vacas se ha hecho con un porcentaje del 3 ojo de toros Durham de pedigree y puros por cruza. Todo el ganado se encuentra en buen estado y se presentará prolijamente clasificado, los planteles en lotes de 25 a 50 cabezas, las lecheras de 10 a 20 vacas con sus crías, y los rodeos generales en lotes de 100 a 300 cabezas. Pastoreo: Debido a la necesidad de efectuar la entrega inmediata del campo, el vendedor facilitará ... [illegible]

PEDRO MARZANO y Cía.
39.o Remate especial de tambos
En Pilar, F.C.P.
El domingo 24 de abril de 1921
a las 14 horas
278 VACUNOS DE TAMBO 278

COMPRENDE esta venta el tambo completo del señor José Galvagno, hacienda marca líquida. En nuestras instalaciones en Pilar. Lo venderemos por cuenta de su dueño, perfectamente clasificado, por edad de ternerale y grado de preñez, de acuerdo con el siguiente detalle: 94 vacas lecheras, con 90 terneros al pie (mayoría chicos); 75 vacas preñadas, 10 vaquillonas de 3 años, próximas a parir; 25 íd. de 2 años; 20 vaquillonas de 1 año, 10 novillitos, 2 toros Durham, 4 caballos de tiro y de silla; 1 carro con guarniciones. Recomendamos especialmente a los señores tamberos la hacienda que comprende esta venta, por reunir condiciones inmejorables en clase y estado, tambo en plena producción. Es liquidación totalmente por terminación de contrato y entrega de campo. Nota: Los señores interesados que concurran de la capital federal, pueden utilizar los trenes del F. C. P., que salen a las 7.45, 9, 10.45 y 12.25 de Retiro, llegando a las 9.07, 10.18, 10.13 y 13.51 respectivamente Pilar. Comisión 4 ojo a cargo del comprador. Por más datos a nuestro escritorio en Pilar, F. C. P. y F. C. C. B. A. — Pedro Marzano y Cía. 1p

PEDRO Y ANTONIO LANUSSE
v30

HACIENDAS, EN HUINCA Renancó (F. C. P.).
EL MIERCOLES 27 de abril, a las 13.30, en nuestras instalaciones, con las haciendas clasificadas en lotes y conforme al siguiente detalle: 82 novillos mestizos Durham, 3 1|2 años, gordos; 35 novillos mestizos Durham, 2 a 2 1|2 años, gordos; 60 novillos cuarterones, 4 años, gordos; 185 vacas mestizas Durham, gordas; 15 novillos mestizos Durham, 2 1|2 años, buen estado; 85 novillos mestizos Durham, especiales, de 2 a 2 1|2 años; 160 novillos gran clase Durham, 2 años, gran estado; 115 novillos mestizos Durham, 2 años, muy buen estado; 30 novillos muy buen mestizo Durham, 1 1|2 a 2 años, muy buen estado; 150 novillos muy buen mestizo Durham, 1 1|2 años, muy buen estado, sola marca; 60 novillos gran clase Durham, 1 a 1 1|2 años, sola marca, gran estado; 30 novillos mestizos Durham, 1 año, muy buen estado; 135 terneros mestizos Durham, de 6 a 8 meses, muy buen estado; 30 vacas mestizas Durham, muy buen estado, con 30 terneros al pie; 19 vacas puras por cruza, con gran servicio, con 10 toritos al pie; 10 vacas puras por cruza, con gran servicio, con 14 terneras al pie; 15 vacas mestizas Durham, gordas, servidas; 15 vacas mestizas Durham, especiales; 35 vacas Hereford, secas, muy buen estado; 70 vaquillonas especiales en clase y estado, 2 1|2 años, servidas; 40 vaquillonas muy buen mestizo Durham, 2 años, muy buen estado, servidas; 45 vaquillonas mestizas Durham, servidas; 250 vaquillonas muy buen mestizo Durham, 1 1|2 a 2 años, sola marca, muy buen estado. Comisión 2 ojo a cargo de los compradores y 2 ojo a cargo de los vendedores en haciendas generales y 3 ojo a cada parte en reproductores y yeguarizos. Los concurrentes de Buenos Aires, tienen tren la víspera de Retiro (F. C. P.), a las 20.15, que llega a Huinca Renancó a las 12, del día del remate. Por pedidos de local e informes, sírvanse dirigirse los interesados a nuestro escritorio en ésta o en Huinca Renancó a los señores Casenave y Brenner. — Pedro y Antonio Lanusse, Belgrano 226. v26

EN BALCARCE (F. C. S.) — EL JUEVES 5 de mayo, próxima feria de haciendas en las instalaciones de la Sociedad Rural. Por pedidos de local e informes, sírvanse dirigirse los interesados a nuestro escritorio en ésta, o en Balcarce al señor Juan E. Martínez. — Pedro y Antonio Lanusse, Belgrano 226. v30

F. Oscar Cachau

EN EMILIO V. BUNGE, F. C. P.
EL DIA VIERNES 22 de abril, a las 13 horas, 400 vacunos, 30 yeguarizos, clasificados y en lotes. Detalles por carteles, por informes a mi escritorio Cangallo 561, Buenos Aires y en Emilio V. Bunge, al señor Angel C. ... [illegible] a21

Miguel y Angel Castellar

1.800 VACUNOS. 2.500 LAnares. En Azul, F. C. S. 540.o remate feria de haciendas, en nuestras instalaciones de Azul, F. C. Sud.
EL SABADO 30 de abril. Oportunamente detalles. — Miguel y Angel Castellar. v29

HACIENDAS en CORONEL Suárez, F. C. S. — 263.o remate-feria de haciendas, en nuestras instalaciones de Coronel Suárez, F. C. S. y R. a P. B.
EL JUEVES 5 de mayo. Oportunamente detalles. Informes o consignaciones a nuestras casas de Coronel Suárez, Azul o capital, Sarmiento 643. — Miguel y Angel Castellar. vím

JUAN JOSE LINARI

v23

EL VIERNES 22 DE ABRIL a las 14 horas y en mi local Belgrano 2644, remataré
15 especiales y corpulentos potros mestizos Percherón y Suffolk Punch, de la muy acreditada marca, sucesión de don Julio Pueyrredón.
Están hoy en exhibición.
20 potros Percherón liviano y
20 yeguas de igual clase, muy lindos tipos, de la muy acreditada marca Diego de Alvear.
También en exhibición.
20 caballos y yeguas semipesados de tiro, procedentes del Tandil.
También en exhibición.
12 potros semipesados buenos procedentes de Labardén.
20 buenos caballos, entre los que hay 5 muy buenos alazanes de silla, procedentes de Villa Elisa.
13 buenos caballos de tiro y silla, procedentes de Máximo Paz.
10 potros cuarterones y 10 caballos de tiro y silla, procedentes de Coronel Brandsen.
12 yeguas semipesadas, procedentes de Acevedo.
Varios caballos y yeguas generales entre los que hay muy buenos de tiro solo y silla, lonas, guarniciones y rodados en general. — Juan José Linari. a21

EDUARDO JOLLY
TAMBO ESPECIAL
v26

EN GENERAL RODRIGUEZ (F. C. O.) — 94.o remate especial de tambos.
El MARTES 26 de abril, a las 14, venderé en remate público, en lotes y al alcance de todos, el afamado tambo de los señores Bautista Machicotti y Hnos., de General Rodríguez, y compuesto de: 125 vacas lecheras Durham, con 125 terneros de un mes; 100 vacas lecheras Durham con 100 terneros regulares y grandes; 15 vacas lecheras seleccionadas, con 15 toritos especiales al pie, colorados; 70 vacas lecheras preñadísimas; 118 vaquillonas de 2 a 3 años, preñadísimas; 30 vaquillonas de 1 1|2 a 2 años, servidas; 88 novillitos especiales; 17 toritos colorados de 1 y 1 1|2 años; 3 toros de 2 a 3 años, tostados; 1 toro tostado puro por cruza, liviano; 1 sulky con guarniciones; 3 carros lecheros con guarniciones; 31 caballos de tiro y silla; 15 potrancas y potrillos especiales. Este tambo es el mejor que ha salido a la venta hasta ahora, tanto por su producción de leche, clase y estado. No conozco otro más especial. Tiene 10 años de refinamiento, es muy parejo, todo colorado y servido por toros puros elegidos por su condición lechera y clase. Se invita a los interesados a presenciar el ordeñe en el tambo hasta el 24 del corriente. Nota: No se recibirá más hacienda que la anunciada. Comisión 4 ojo a los señores compradores en vacunos, 5 ojo en yeguarizos y 10 ojo en enseres. Hay potreros en la feria para los lotes que deban embarcarse y personal competente para cargar o llevar por tierra, todo en condiciones equitativas. Horario de trenes: Salida de Once a las 6.35, 7.10, 8.40 y 12.25, parando este último tren frente a la feria. Regreso de General Rodríguez a las 15.24, 15.55 y 19.22, parando estos dos últimos trenes frente a la feria. Pedidos de local o informes, dirigirse directamente a la feria (U. T. 1 de General Rodríguez) o a mi escritorio en Buenos Aires, calle 25 de Mayo 12 (U. T. ... [illegible] a21

ALCHOURRON Hnos.
REMATES — COMISIONES — CONSIGNACIONES
CASA CENTRAL: SARMIENTO 442-48 Bs. AIRES

600 VACUNOS. 1.000 LANAres en C. Suárez, F. C. S. Remate-feria en las instalaciones de la Sociedad Rural. EL DOMINGO 24 de abril a las 12. Detalle: ... [illegible] ... parte en haciendas generales, 3 ojo en reproductores y yeguarizos. Informes y pedidos de local al señor Emilio Garibotto en C. Suárez, o a nuestra casa central. — Alchourrón Hnos. a21

2200 VACUNOS en BUCHARDO [illegible]

No admite parangón nuestro selectísimo surtido de artículos generales para otoño e invierno. Todo cuanto ofrecemos es de la más alta novedad, de indiscutible elegancia, de la mejor calidad y a precios ventajosísimos.

REGIO TAPADO confeccionado en imitación piel de Breitschwantz, totalmente forrado en satín Pompadour . . . . . $

125.=

ESPLENDIDO TAPADO, confeccionado en cheviot de lana, colores marrón, gris, verdoso o negro, cuello para cerrar o abierto, $

70.=

TAPADO de gran abrigo, confeccionado en cibelina de lana negra, todo forrado, en sarga de lana, cuello y botamangas del mismo . . . . . $

52.=

PARA HOMBRES

TRAJES de casimires ingleses, calidad insuperable, colores fantasía a cuadros o bastones, a pesos 95, 79 y. . $ **72.—**

TRAJE de última moda, confeccionado en casimires jaspeados lisos o de fantasía, o en cheviot azul o negro, pesos 79 $ 75 y . . . . $ **69.—**

SOBRETODOS para hombre, modelo derecho o cruzado, confeccionado en ricos cheviot o paño azul marino, negro, gris y en gustos ingleses, a $ 90, 79, 75, 72, 69, 65 y $ **59.—**

AMBO para turista (saco y breech), confeccionado en casimir inglés, fantasía o liso, saco con solapa o cuello cerrado, a $ 75 y . . . . . $ **69.—**

PANTALONES de fantasía, gustos de rigurosa moda, casimires de alta calidad; a pesos 26, 22 y pesos. . . . . **18.—**

ORIONES Borsalino, en nutria muy fina, con forro. . . . . $ **14.50**

GALERITAS de fieltro, (gran duración), con forro, forma de moda, a. . . . . $ **12.50**

ORIONES en buena clase, formas de moda, sin forro . . . . $ **6.50**

BOTINES de becerro negro, de buena clase, suela gruesa, muy sólidos, a $ 20 y . . $ **15.50**

BOTINES en potro charolado, cañas de becerro mate, con botones o cordones, artículo de clase superior, variedad en hormas de última moda $ **25.—**

CAMISAS blancas, de plancha, a tablitas negligé, muy buena clase, a pesos. **4.50**

CALZONCILLOS largos, en zephir de hilo o blancos, asargados, a $ **5.90**

CAMISAS a la crimea, con o sin cuello, en franeleta de abrigo, muy buena clase, a. . . . $ **6.90**

CAMISETAS o calzoncillos punto de abrigo, con frisa, de muy buena calidad, a. . . . $ **5.90**

MEDIAS inglesas, de pura lana, sin pie, con puños dobles, especiales para sport, a . . $ **6.50**

GUANTES de cabritilla inglesa, finísimos, colores: marrón, claro u oscuro, a . . . $ **9.50**

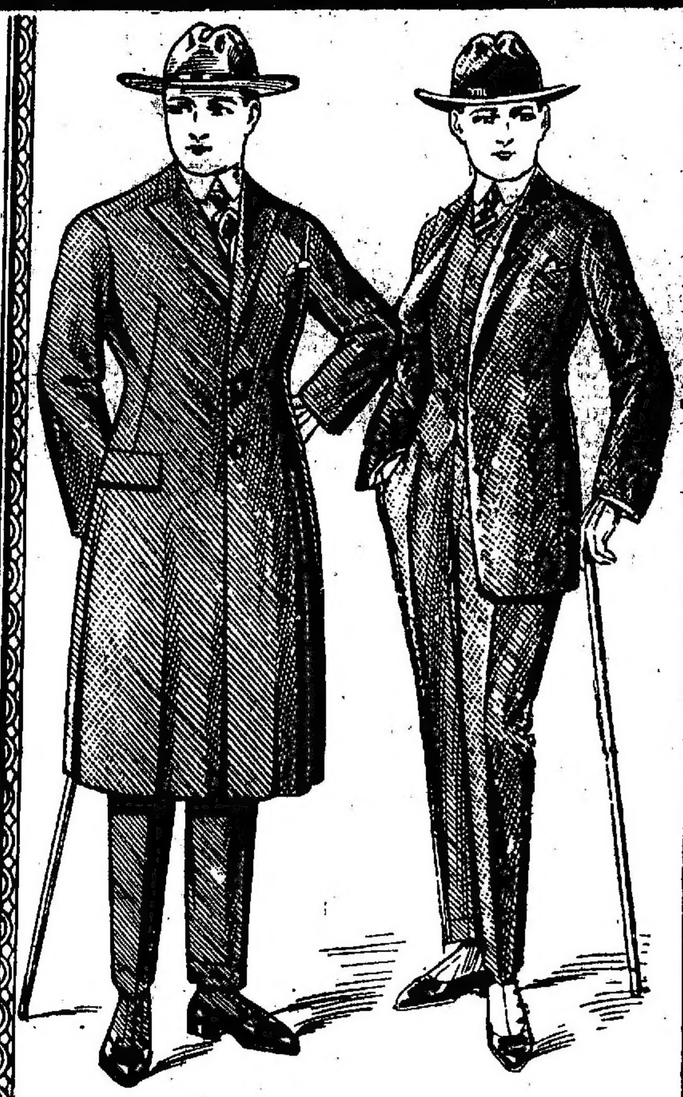

SOBRETODO para hombre, como el modelo ilustrado, confeccionado en casimir gris liso o en fantasía, estilo inglés, corte de última moda . . . . . $

69.-

TRAJE para hombre, como el modelo ilustrado, confeccionado en casimir de muy buena calidad, fantasía a cuadritos o bastones, diversidad de colores . . . $

68.-

PARA SEÑORAS

VESTIDOS de fantasía, confeccionados en gabardina de colores, modelo muy elegante, adornado con bonitos bordados, a. . . . . $ **45.—**

VESTIDO enterizo de fantasía, confeccionado en seige de pura lana, azul marino, modelo muy práctico y elegante, a. . . . . $ **29.—**

SOMBREROS canotier, combinados en seda y terciopelo negro, modelos muy elegantes, a. . . . . $ **7.90**

SOMBREROS de seda negra, con bandeaux de pluma, muy elegantes, a $ **14.50**

GUANTES de cabritilla, beige, gris perla o patito, con baqueta de seda negra o tono del guante, a . . . $ **6.90**

ESTOLAS de finísimo astracán de lana, negras, forradas en satín de seda, modelo muy práctico, a. . . . $ **16.50**

CAMISETAS de punto Jersey de algodón, calidad finísima, tejido muy elástico, frisa interior, con cartera, mangas largas, en blanco o gris, a. . . . . $ **4.90**

ZAPATOS de potrillo charolado, clase superior, con una hebilla del mismo material o con una presilla, en taco cubano, a. . . . . $ **14.—**

BOTAS de cabritilla negra, con botones o cordones, taco cubano o bajo, a $ **21.—**

CAMISAS en madapolán, lindo modelo adornada con vainillas, a. . . $ **3.20**

LA CASA MAS CONVENIENTE PARA COMPRAS

A. CABEZAS

SARMIENTO ESQ. SAN MARTIN (BUENOS AIRES)

TRAJES para niño, de saco, chaleco y pantalón corto, en casimires fantasía o en cheviot azul o negro, de buena clase; para 10 y 11 años . . . . . $

38.-

Aumenta $ 2, cada tres edades hasta 15 años.

SOBRETODOS en casimires fantasía, gustos de gran moda, de finísima clase; para 7 años . . . . $

40.-

Aumenta $ 2, cada tres edades hasta 14 años.

PARA NIÑAS

PRACTICO vestido confeccionado en tejido de lana, color blué, guarnecido y bordado en lana; para 5 años, a pesos. . . . . **22.—**

Más $ 1 por edad, hasta 10 años.

TRAJE pescadora, en buena sarga azul marino, pollera tableada, muy bonita, para 3 y 4 años, a $ **18.—**

Más $ 1 cada dos edades, hasta 10 años

CALZONES de punto tricot de algodón, blancos, tejido elástico, de abrigo, cerrados, adornados con puntillas finas, botones en el costado; para niñas de 12 a 10 años, $ 2.40; de 9 a 6 años, $ 2.10, y de 5 a 2 años, a. . . . . $ **1.80**

ZAPATOS de cabritilla charolada, con hebilla y pulsera, números: 29 al 33, a $ 12; 26 al 28, a . . . . . $ **11.50**

COMBINACIONES (corpiño enagua) en fino nansouk, con vainillas, entredós, pasacintas y puntillas valencianas; para 12 a 15 años, a $ **6.90**

CAMISONES de rico nansouck, adornados con alforzas, vainillas, entredós, pasacintas y festones de broderie; para 10 a 15 años, a. . . . $ **5.90**

CAMISETAS de punto tricot superior, blancas, tejido muy elástico, de abrigo, con cartera y mangas largas, para 2 y 3 años, a. . . . . $ **1.70**

Más $ 0.10 por edad, hasta 9 años.

MEDIAS negras, con media forma, de punto, algodón superior, tejido semigrueso, reforzadas: para jovencitas de 11 a 14 años, $ **1.60**

PARA NIÑOS

TRAJES blusa rusa, en casimires fantasía, colores oscuros, muy práctico y fuerte para colegiales; para 5 a 13 años, a. . . . . $ **9.90**

TRAJES cazadora, en casimires diagonales, gustos ingleses, de buena clase; para 7 8 y 9 años, a. . . . . $ **26.—**

Aumenta $ 2 cada tres edades, hasta 14 años.

GORRAS en géneros finos, colores de moda, forma plato entero, con forros finos, a. . . . . $ **2.90**

SOMBREROS de fieltro fino, en formas de última moda, surtido en colores $ **6.50**

BOTINES de becerro negro, buena clase, suela gruesa, abrochados con cintas o botones, horma muy cómoda. Núms.: 38-39, $ 14.50; 34-37, $ 12.50; 30-33, pesos 10.80 y 25 al 29, a. . . . . $ **9.80**

CAMISAS para joven, en franeleta inglesa, colores surtidos, a. . . . . $ **5.60**

CAMISETAS para sport, de lana, en punto tricot, de mucho abrigo, colores bien surtidos; para 6 y 7 años, $ 4.20; de 4 y 5 años, $ 4, y de 2 y 3 años. . . . . $ **3.80**

ZAPATOS de becerro negro, americano, clase superior. Números: 34-37, a $ 13.50; 30-33, a pesos 11.50; 25-29, a. . . . . $ **10.—**

GUANTES para niños, en punto con frisa de lana, colores marrón, azul marino o gris, botón a presión $ **1.90**

CALZONCILLOS cortos, para niño o joven, en franeleta inglesa de mucho abrigo o en zephir de hilo, colores bien surtidos; pesos 4.20, pesos 3.60, $ 3.30 y. . . . . $ **3.—**

MAMELUCOS para niños, artículo de mucho abrigo, calidad superior: para 1 y 2 años, a. . . . . $ **3.20**

Aumentando $ 0.30 por edad, hasta 14 años.

TAPAL para jovencita, confeccionado en cotelé de lana, colores verde o bordeaux, cuello, bolsillos y cinturón de lo mismo; para 12 años, $

39.-

Aumenta $ 1, por edad hasta 16 años.

TAPADITO para niña, confeccionado en cotelé de lana, colores verde o granate, lindo cuello y botas del mismo; para 5 años. . $

30.-

Aumenta $ 1, por edad, hasta 10 años.

TAPADO para niña, confeccionado en paño "Verdun" azul marino, adornado con linda trencilla de seda negra; para 5 años, $

33.-

Aumenta $ 1, por edad hasta 12 años.

SECCION LUTOS

Nos permitimos llamar la atención de las señoras sobre nuestra importantísima sección lutos, en la que encontrarán todo cuanto en esta especialidad pueda ofrecerse en sobresalientes condiciones de elegancia, novedad y bajo precio. Nuestra especial organización nos permite atender cualquier orden con la mayor rapidez y la más absoluta precisión.

HOY DIA DE RETAZOS